

القبس

عير مخصص للبيع

٢٤ صفحة
١٠٠ فلس

رئيس التحرير
محمد جاسم العلي

الجمعة ٥ صفر ١٤٠٩ هـ - ١٦ سبتمبر (ايلول) ١٩٨٨م - السنة السابعة عشرة - العدد ٥٨٧١ - الكويت
AL-QABAS — Friday, 16 September 1988 — 17th Year, No. 5871 — Kuwait.



البرلمان الأوروبي انضم إلى الحملة المعادية لبغداد.. وخيرالله يستبعد تجدد القتال مع إيران حاليًا

موسكو تدعو لإخراج المفاوضات العراقية الإيرانيّة من الطريق المسدود

■ دي كويلار يقيم مع الياسون حصيلة جنيف وطهران تنظف الخليج من الألغام

باريس - القبس:

كشفت مصادر عربية رفيعة المستوى لـ«القبس» ان فلاديمير بولياكوف نائب وزير الخارجية السوفيتي لشؤون الشرق الاوسط أكد للشاذلي القليبي الامين العام لجامعة الدول العربية ان انهيار المفاوضات العراقية الايرانية سيؤثر سلبيا على اجواء الوفاق الدولي ويمكن ان يحدث توترا في العلاقات بين الدول الكبرى وشدد على ضرورة ايجاد صيغ مختلفة لاخراج هذه المفاوضات من الطريق المسدود الذي وصلت اليه في جنيف. في الوقت نفسه أكد القليبي للمسؤول السوفيتي أنه ليس من المقبول عربيا ان يخسر العراق معركة السلام وانه ليس بالامكان تأمين السلام العادل والشامل على حساب مصالح العراق وحقوقه التاريخية والمشروعة.

وانضم البرلمان الاوروبي امس الى حملة العداء للعراق، وطالب الحكومات الغربية بفرض حظر اسلحة عليه بسبب ما زعم انه «ابادة جماعية للاكراد» رغم تكرار النفي الرسمي التركي لاستخدام الاسلحة الكيماوية وتأكيد الصليب الاحمر الدولي لهذا النفي. واكد وزير الدفاع العراقي عدنان خيرالله في مؤتمر صحفي امس ان القوات العراقية لم تستخدم اسلحة كيماوية مشيرا الى ان جغرافية المنطقة تمنع اساسا استخدامها واستبعد من ناحية ثانية امكانية تجدد القتال مع ايران حاليا.

وعلى صعيد مساوضات السلام اجرى الامين العام للامم المتحدة خافيير بيريز دي كويلار مشاورات مع ممثله الخاص الياسون حول حصيلة مفاوضات جنيف في ما اعلنت ايران عن موعد بدء عملية تطهير مياه الخليج من الالغام التي زرعتها خلال الحرب. (طالع ص١٨).

وقد اكدت هذه المصادر العربية لـ«القبس» ان بولياكوف حرص على التباحث مع القليبي في تونس بناء على تعليمات من القيادة السوفيتية اذ ان هذه القيادة تريد معرفة حقيقة موقف الدول العربية من المفاوضات العراقية الايرانية ومدى دعم المجموعة العربية للموقف العراقي في هذه المفاوضات، كما انها تريد الاطلاع على تقييم المجموعة العربية ورأيها بما يجري في الساحة الفلسطينية خصوصا بشأن الخيارات المختلفة المطروحة حاليا أمام القيادة الفلسطينية. ومن هذا المنطلق كان اجتماع القليبي وبولياكوف وهو اجتماع عقد يوم الاربعاء في تونس ذا اهمية سياسية ودبلوماسية خاصة. تركز اللقاء بين القليبي وبولياكوف في البداية وبشكل مفصل على وضع ومستقبل المفاوضات العراقية الايرانية التي بدأت في جنيف يوم ٢٥ آب/ اغسطس الماضي وعلقت هذا الاسبوع من دون التوصل الى اي اتفاق حول اية نقطة من النقاط ومن المقرر ان تستانف في نيويورك في مطلع الشهر المقبل ثم تنتقل مجددا الى جنيف.

وذكرت المصادر العربية رفيعة المستوى لـ«القبس» ان الامين العام للجامعة العربية أكد لبولياكوف بهذا الصدد الامور الاتية.

١ - المجموعة العربية تؤيد بوضوح وبصورة رسمية وبشكل كامل موقف العراق ومطالبه في المفاوضات الجارية مع ايران لتنفيذ قرار مجلس الامن الدولي رقم ٥٩٨ وتحقيق السلام الشامل في الخليج. وقد انعكس ذلك في البيان الذي اصدره مجلس الجامعة

(البقية على الصفحة ١٧)

قضية اليوم

حملة عداء ضد جريمة.. الانتصار!

تصعيد الحملة العدائية ضد العراق، بسبب ارتكابه «جريمة» الانتصار على مريدي الشرّ به، يجب أن ينظر إليه على أنه حملة ضد امتنا العربية لحرمانها من أي عامل إيجابي يعكس الاتجاه الانحداري الذي ظلت تسير عليه إلى أن تحقق للعراق نصره الواضح والصريح في حرب الخليج.

وما يعزز هذا الاعتقاد، أنّ البرلمان الاوروبي انضم للحملة، رغم تكرار النفي التركي الرسمي لشبهة وجود إصابات كيماوية لدى اللاجئين الأكراد في الأراضي التركية، وانضمام الصليب الأحمر الدولي، وهو هيئة عالمية محايدة، إلى تأكيد النفي.

□ ■ □

فالحملة نموذج لمشاعر الغرب ضد كل ما هو عربي.. حيث أن هذا الغرب لا يجد نفسه ملزمًا بانتظار الأدلة والبيانات لاتخاذ موقف معاد ضدنا، بل أنه يسارع إلى اتخاذ موقف العدو لمجرد الشبهة.. أو الإشاعة، أو عن سابق تصور وتصميم.

لذلك فإن أمتنا العربية اليوم لا تملك خيارًا آخر سوى أن تكون سورًا لحماية الانتصار العراقي، لانه أول انتصار في التاريخ العربي المعاصر، ونقطة تحول يجب أن تصان من حالة الانحدار وتوجه إلى حالة الارتقاء.

□ ■ □

إلى ذلك، فمن الواضح من المنشأ الصهيوني للحملة ضد العراق أن هدفها الاخر أيضا هو تحويل الأنظار عن الإنتفاضة الفلسطينية التي أخذت شكل حرب تحرير شعبية تحظى بتعاطف واسع النطاق، خاصة بعد أن عرضت تلفزيونات العالم، همجية إسرائيل في التنكيل بالإنتفاضة.

وإذا كانت الخطوة الصهيونية الأولى لخنق الإنتفاضة هي التعتيم عليها إعلاميًا، استجابة لنصيحة كيسنجر، فإن الخطوة الثانية هي الحملة الراهنة ضد العراق وهي الحملة التي تسعى لتحويل أنظار الشعوب الغربية باتجاه آخر، بعد أن ظلت حتى الآن موجهة إلى أبطال الإنتفاضة.

□ ■ □

وسؤال أخير يفرض نفسه: إذا كان الشيوخ الاميركيون والبرلمانيون الأوروبيون، وإعلاميو الغرب عامة، يعارضون الأسلحة الكيماوية، فاين موقفهم من إنتاج بلادهم نفسها للأسلحة الكيماوية والجرثومية الفتاكة، إضافة إلى أبشع أدوات القتل الجماعي والدمار الشامل؟.

هل تنتج بلادهم هذه الأسلحة لأسباب إنسانية، وللدفاع عن حقوق الإنسان؟

القبس

بيريز لرئيس المنظمة: كن «ديغول» واتخذ قرار الاعتراف!

وزراء المجموعة الأوروبيّة يخططون للقاء عرفات الشهر المقبل

■ بابوليا يدعو لاعتراف اسرائيلي فلسطيني متبادل في اثينا



● الزعيم الالماني الشرقي هونيكر يرحب بعرفات (رويتر)

عواصم - القبس، والوكالات:

ذكرت مصادر دبلوماسية غربية في ستراسبورغ امس ان وزراء خارجية دول السوق الاوروبية المشتركة يبحثون حاليا احتمالات عقد لقاء مع رئيس منظمة التحرير الفلسطينية السيد ياسر عرفات.

وقالت المصادر ان وزير خارجية اليونان والرئيس الحالي للمجلس الوزاري الاوروبي كارلوس بابوليا ابلغ عرفات هذا الموقف عندما التقاه في ستراسبورغ امس الاول ووعده ببذل كل جهوده مع وزراء خارجية المجموعة الاوروبية لاقناعهم بعقد مثل هذا الاجتماع. وعلمت القبس ان الاجتماع ربما يعقد في ٥ اكتوبر في اليونان اثناء الاجتماع الوزاري لدول المجموعة الاوروبية.

ودعا وزير الخارجية اليوناني الى عقد اجتماع فلسطيني - اسرائيلي في اثينا للاعتراف المتبادل. فيما دعا وزير الخارجية الاسرائيلي شمعون بيريز «ابوعمار» الى ان يكون «ديغول» ويتخذ قرارا بالاعتراف باسرائيل، وذلك ردا على قول عرفات انه يبحث عن «ديغول اسرائيلي». (طالع ص١٨).

السيد عرفات الذي وصل الى برلين الشرقية قال ان الدولة الفلسطينية المستقلة في الضفة الغربية وقطاع غزة ستضم كافة الفلسطينيين.

الجوازات للجميع

وقال عرفات في مقابلة مع صحيفة «التايمز» اللندنية اجرتها معه في ستراسبورغ ونشرتها هنا ان ما يزيد على خمسة ملايين فلسطيني سيصبح لهم الحق في حمل جوازات سفر خاصة بهم في حال تشكيل حكومة فلسطينية في المنفى.

واضاف قائلا: ان اولئك الذين هم ليسوا من مواليد الضفة الغربية وقطاع غزة المحتلين سيسمح لهم بالعيش في دولة فلسطينية جديدة.

واكد انه من حق اي فلسطيني يعيش حاليا في الشتات العيش في دولة جديدة كمواطن فلسطيني.

وزير الخارجية الاسرائيلي دعا السيد ياسر عرفات لاتخاذ قرار حول ما اذا كان يريد السلام مع اسرائيل وقال: «ان منظمة التحرير في حالة ارتباك ومنقسمة بين المطالبين بحل وسط مع اسرائيل والرافضين الذين ما زالوا يحلمون بتدميرنا». واضاف في مؤتمر صحفي مختتما زيارته

(البقية على الصفحة ١٧)

يسهل معالجتها

الفرق بين العالم الثالث وبين الاوروبيين بسيط جدا. فاذا شعر عمال اوروبا ان اجورهم قليلة، فانهم «يُضربون».

واذا شعر عمال العالم الثالث ان اجورهم قليلة فانهم «يُضرَبون».

تتضمن غارات جوية على الضفة وغزة

خطة اسرائيلية لاجهاض الدولة

■ شهيد وتصفية عميل وجرح ٤ جنود وتدمير ١٣ منزلا

الاراضي العربية المحتلة - الوكالات - سقط شهيد فلسطيني واصيب ٢٥ بجروح برصاص قوات الاحتلال الاسرائيلي في مصادمات ومواجهات في الضفة الغربية وقطاع غزة المحتلين امس فيما ذكرت انباء صحفية في القاهرة ان سلطات الاحتلال وضعت خطة اطلقت عليها اسم «خطة الردع والاحتواء» لمواجهة الانتفاضة الفلسطينية.

وسقط الشهيد ويدعى رامي حسن خليل ابوسمرة (١١ عاما) في مدينة غزة خلال مظاهرة اطلق اثناءها قائد دورية عسكرية اسرائيلية النار على المتظاهرين واسفرت المواجهات بين المواطنين الفلسطينيين والجنود الاسرائيليين عن اصابة ٤ جنود صهاينة بجروح وتدمير واحراق ١٧ سيارة عسكرية، فيما هدمت قوات الاحتلال ١٣ منزلا فلسطينيا في قرى رام الله والخليل واحرق المستوطنون ٤٠٠ دونم من اراضي قرية الزاوية قضاء طولكرم. (طالع ص١٨).

واعدمت القوات الضاربة للانتفاضة عميلا في مدينة نابلس يدعى عدلي تهاضلي (٣٠ عاما) والقت بجثته في «سوق البصل» بالمدينة.

وكانت قيادة الانتفاضة قد اعلنت الخميس يوما لتصفية العملاء وتطهير الجبهة الداخلية من المتواطئين.

في القاهرة قال تقرير امس انه تمت الموافقة على خطة اسرائيلية جديدة لمواجهة الانتفاضة. وتقوم عناصر الخطة الاسرائيلية الجديدة على ضرورة اختيار اهداف حيوية معينة داخل الاراضي المحتلة لضربها بالطائرات في حالة اعلان الدولة الفلسطينية المستقلة.

واكدت انباء صحفية مصرية انه جرى مؤخرا لقاء بين رئيس الوزراء الاسرائيلي اسحق شامير ووزير دفاعه اسحق رابين وقادة قواته العسكرية والخاصة والاستخبارات العسكرية لمناقشة ابعاد الخطة التي تستهدف القضاء على مشروع الدولة المستقلة في حالة اعلانه.

وقالت ان القيادة الاسرائيلية وافقت ايضا على مشروع الاحتواء الذي يلي

(البقية على الصفحة ١٧)

● خدمات (ص٢٠)

قبول طلاب من الكويت والامارات للدراسة بالكلية الجوية المصرية

القاهرة - القبس:

علمت القبس ان كلا من الكويت ودولة الامارات العربية المتحدة قد طلبتا من مصر ايفاد عدد من طلابهما للدراسة بالكلية الجوية المصرية والتخرج كطيارين مقاتلين ينضمون الى القوات الجوية بكل من الدولتين. كما علمت ان مصر رحبت بالطلبين في اطار سياستها بفتح معاهدها وكلياتها العسكرية امام الدول العربية.

الجامعة تقرر دمج الجمعيات العلمية

كتب عدنان القناعي:

عقد عميد شؤون الطلبة بجامعة الكويت اجتماعا مطولا يوم الاربعاء الماضي مع رؤساء الجمعيات العلمية بالكليات تقرر بعده دمج هذه الجمعيات وتقليص عددها من عشرين جمعية الى تسع فقط تمثل كل واحدة منها كلية من كليات الجامعة فيما عدا كلية الدراسات العليا.

الجمعيات الجديدة ستكون جمعيات الحقوق والتربية والعلوم والطب والعلوم الطبية المساعدة والتمريض والاداب والتجارة والاقتصاد والعلوم السياسية والشريعة والهندسة.

وتأتي هذه الخطوة بهدف التنسيق بين انشطة الجمعيات العلمية وتركيز خدماتها وعدم التشتت لتتمكن من تأدية دورها على اكمل وجه.

مصادر ببغداد:

٢٠٠ أسير مصري لدى ايران

بغداد - القبس:

عقبت مصادر دبلوماسية عربية في بغداد على الارقام التي يتكرر طرحها حول عدد الاسرى المصريين في ايران، واشارت الى انه لا يتجاوز المائتي اسير مصري من بين اسرى عرب لا يتجاوز عددهم الخمسمائة اسير.

غدا في القبس

ملف القبس الرياضي



١٢ صفحة بالألوان عن الدورة الأولمبية

أمن العلم.. وأمان الرياضة في أولمبياد سيئول

■ التكنولوجيا وكرنفال الألوان بالافتتاح

■ مليونا دولار ثمنا للزهور

■ ٣٤ ميدالية للعرب من الأولمبياد

■ الخطر الحقيقي الذي يهدد الدورة

■ أم الألعاب.. ودرة الدورات

■ قصة الزوجين الذهبيين في سيئول!

■ الكويت والدورات الأولمبية

■ الغائب الأكبر عن سيئول!

■ كرة القدم.. عربيا وأولمبيا

بالاضافة الى موضوعات أخرى واحصائيات وطرائف وجداول المباريات والميداليات



اليهود في أربع ادارات اميركية

بقلم: انمار لطيف نصيف

الوضع السياسي الاميركي قبل شهر من ١٩٧٢ وتأثيرات الموسى الصهيوني فيه

■ دور كيسنجر في السياسة الخارجية الاميركية

■ اللوبي الصهيوني ودوره في ازمة الخليج

مورفي لمح الى عون.. وربط حل الأزمة اللبنانية بالمؤتمر الدولي

الانتخابات جارية.. والتفاهم السوري الأميركي حاصل

بيروت - القبس:

تراجعت حدة التوتر السياسي على الساحة اللبنانية بانتظار الدخان الابيض الذي يفترض ان يظهر في سماء دمشق بعد جولات شاقة من المحادثات السورية الاميركية التي تقول مصادر واسعة الاطلاع ان معظمها قد تم.. وانه اذا كانت هناك عقبات اخرى فهي ليست من الحدة بحيث يمكن ان تحول دون اجراء الانتخابات الرئاسية ضمن المهلة الدستورية اي في الاسبوع المقبل. ولم تستبعد تلك المصادر دخول اسرائيليا على الخط عززته مخاوف فلسطينية من غارات جوية وبحرية ضد مواقعهم في شرق صيدا.

ولا يحول دون ذلك وجود مورفي في دمشق، فالاسرائيليون الذين يمسكون بالمديد من الخيوط الانتخابية في الولايات المتحدة يشعرون الان بان اي قرار عسكري او سياسي يتخذونه في الوقت الحاضر يجب ان تتعامل معه واشنطن على انه امر واقع.

مصدر مقرب من القصر الجمهوري قال لـ«القبس» ان محادثات مورفي في دمشق تركزت على تجميد الازمة اللبنانية باعتبار ان اي حل لهذه الازمة لا يمكن ان يتحقق بمعزل عن المؤتمر الدولي الذي قد يعقد بمطلع العام المقبل بعد زيارة ياسر عرفات لستراسبورغ ومع ما قد تحمله انتخابات الكنيست من احتمالات في ما يتعلق بموضوع التسوية.

واضاف المصدر انه اذا استمرت المحادثات في اجواء ايجابية فقد يتم الاعلان عن اطار بالاصلاحات الدستورية وهذا ما يفترض عقد لقاء بين مساعد وزير الخارجية الاميركي لشؤون الشرق الاوسط ريتشارد مورفي والرئيس امين الجميل، الا اذا قام الوسطاء بمهمة تؤدي الى تقريب وجهات النظر بين قصر بعبدا وقصر المهاجرين في دمشق.

وفي نظر المصدر فان الانتخابات ستجرى قبل نهاية ولاية الرئيس امين الجميل يوم الجمعة المقبل وان تفاهما اميركيا - سوريا قد تم في هذا الصدد دون استبعاد مفاجآت في الساعة الاخيرة. لكن كل الدبلوماسيين الغربيين الذين اتصلت بهم القبس طوال يوم امس اكدوا ان واشنطن ودمشق تتدركان خطورة اي فراغ دستوري في لبنان، حيث قد لا تقتصر انعكاساته على الساحة اللبنانية بل انها قد تتعداها الى مناطق اخرى.

وذكر هؤلاء الدبلوماسيون انه بالاضافة الى التدخل السوفيتي الذي كانت القبس اول من اشار اليه قام الاميركيون بمبادرة معينة في الاسبوع الماضي لاقت صدى ايجابيا في دمشق التي فتحت ابوابها مجددا امام ريتشارد مورفي الذي لم تستقبله هذه المرة بحملة اعلامية حادة على الولايات المتحدة كما جرت العادة. ولم يشأ الدبلوماسيون استعمال عبارة «تقارب اميركي - سوري» بل انهم اشاروا الى بداية تفهم بالمواقف بحيث يؤدي الى كسر الحصار الذي وجدت فيه دمشق نفسها خلال الاسابيع الاخيرة. الى ذلك ذكرت معلومات محدودة بوزت من دمشق ان مورفي لم يطرح ولن يطرح اسماء محددة امام محدثيه السوريين وان كانت المعطيات التي عرضها تشير ضمنا الى دعم

(البقية على الصفحة ١٧)

تفاصيل أخرى حول الانتخابات (ص١٩)

الذكرى السادسة لمذبحة صبرا وشاتيلا

اجواء المخيمات ما زالت مشبعة برائحة الدماء (ص١٦)

الذكرى العاشرة لاتفاقية كمب دايفيد

القوى الوطنية في مصر تطالب بإلغاء الجزء الخاص بالقضية الفلسطينية

بعد بيان عرفات امام البرلمان الاوروبي

ما هي الموقفات العربية لآفاق تطور الاوروبي تجاه فلسطين؟

(ص١٠)

مدير منطقة الاحمدي التعليمية:

نظام الترشيح للوظائف القيادية والاشرافية يتم وفق معايير عادلة

■ التنقلات السنوية غير مستحبة.. وانا ضد النقل الجماعي

■ المنطقة لا تشترط البديل للنقل.. ولا يمكنها التدخل باسقاط حق المرشحين للعلاوة التشجيعية



● عبدالله اللقمان

اكد مدير منطقة الاحمدي التعليمية عبدالله اللقمان ان الصلاحية الممنوحة للنظار بترشيح المدرسين المتميزين للعلاوة التشجيعية هي تأكيد لثقة الوزارة بنظارها وان المنطقة لا يمكنها التدخل باسقاط احد المرشحين طالما انطبقت عليه الشروط.

واشار الى ان نظام الترشيح للوظائف القيادية والاشرافية يتم وفق معايير عادلة وشروط لا بد من توفرها لمن يرقى لمثل هذه الوظائف.

واستعرض اللقمان في حديثه «للمعلم» المشاكل التي تواجه مدرس المجموعة والتي تنحصر في تعدد التوجيه الفني وزيادة العبء في التحضير كما استعرض قضية انتقال المدرس من منطقة الى منطقة والشروط المقترحة لعلاج هذه القضية دون اشتراط وجود البديل.. وفي ما يلي نص الحديث.

● هل اكتملت استعدادات المنطقة للعام الدراسي الجديد وخاصة حول استلام المباني الجديدة للمدارس وأعمال الصيانة والترميم والنقص والفائض في اعداد المدرسين والمدرسات وحالات العجز في المستخدمين والحراس؟

- منطقة الاحمدي التعليمية شأنها شأن المناطق التعليمية الاخرى تأخذ بالاستعداد للعام الدراسي منذ بداية العطلة الصيفية فتعتمد على التخطيط المنظم والرؤية الواضحة لكل ما ينبغي عمله ليبدأ العام الدراسي بداية جادة فاعلة منذ اول يوم، والاستعدادات تشمل اشياء كثيرة فهي تشمل الطلاب الجدد، والمنقولين من مرحلة الى اخرى، الى توزيعهم على المدارس، كما تشمل توزيع المدرسين الجدد على المدارس، ومتابعة المدارس الجديدة، وصيانة وترميم المدارس ذات الحاجة الى هذا الشيء..

وصفوة القول نقول ان المنطقة التعليمية استلمت بعضا من المدارس الجديدة التي هي بحدود الحاجة وهي :

القرين المتوسطة بنين، غرب الفنطاس بنات، روضة الوطن، سيد رجب الرفاعي الابتدائية بنين، حمد الخالد الابتدائية بنين.

اما أعمال الصيانة فهي ما زالت قائمة في بعض المدارس ولكنها لا تؤثر على سير العمل، ولا يوجد نقص او زيادة في اعداد المدرسين.. العجز في المستخدمين والحراس ضئيل جدا والوزارة ساعية لتغطية هذا العجز بالتعاقد مع شركات الحراسة والنظافة.

التنقلات

● ما هو تعليقكم حول قضية التنقلات الواسعة بين النظار والمدرسين والمدرسات والتي اصبحت مثارا للتساؤلات والاحاديث؟

- التنقلات بين القياديين والمدرسين قد تكون لضرورة تقتضيها المصلحة العامة وبالحدود الضيقة، اما اذا اصبحت سنوية وبنسب عالية فاني لا أؤيدها ولا اراها مستحبة. وأنا ضد النقل الجماعي الذي لا يخضع لاي مبرر.

● منطقة الاحمدي التعليمية تعتبر التجربة الاولى في انشاء المناطق التعليمية فهل استطاعت هذه المنطقة ان تؤدي دورها المناط بها في ظل الفترة التي قطعتها من عمرها؟

- المنطقة التعليمية حققت الكثير من الاعمال المناطة بها ولا شك ان دورها اصبح واضحا وملموسا بفضل الجهود الكبيرة التي تبذل في سبيل تقديم الخدمات التربوية المتنوعة وتوفير الاجواء التربوية المناسبة للمدارس والطلبة واولياء الامور.

● في حالة رغبة المدرس او المدرسة الانتقال من منطقة الى منطقة تشترط الوزارة وجود البديل... الم تجد الوزارة حلا او طريقة انسب لعلاج هذه القضية؟

- في حالة رغبة المدرس في الانتقال من منطقة الى اخرى الوزارة لا تشترط البديل وانما الذي تشترطه المنطقة التعليمية نفسها، لانه بدون البديل من التعيينات الجديدة او غيرهم، سيترتب عليه عجز في المدرسين اللازمين للمنطقة التعليمية... وعلى ضوء اعداد الخريجين الذي لا يتناسب والحاجة اليهم خاصة خريجي الكليات النظرية - (الادبية والانسانية) تتعقد مسالة الانتقال عاما بعد عام وعلى من يتعين بالوزارة ان يهيىء نفسه لمثل هذه الحالة... والحل الامثل تحديد مدة بقاء لا تقل عن اربع او خمس سنوات يسمح بعدها بالانتقال وفي حالة وجود شواغر في المنطقة المنتقل اليها.

● مدرس المجموعة يطبق هذا العام لاول مرة في المرحلة الابتدائية ولا بد من وجود مصاعب... فهل يمكن الاشارة اليها؟

- مدرس المجموعة ليس جديدا في تنفيذه، وانا شخصيا في بداية عهدي بالتدريس منذ عشرين عاما كنت ادرس التربية الاسلامية بجانب اللغة العربية، مما يعني بالامكان تطبيقه وبنجاح والمشكلة فيه تكمن في تعدد التوجيه وزيادة العبء في التحضير وخاصة ان الوزارة تطبق الان المناهج المطورة في اللغة العربية والتربية الاسلامية والرياضيات والعلوم، والمناهج المطورة تحتاج الى تخصص ووقت في اعدادها وتحضيرها غير ان المدرس الملم المتمكن بامكانه التغلب على هذه العقبات.

● ما هي المناطق النائية التابعة لمنطقة الاحمدي والتي يصرف لها علاوة بدل عمل؟..

- المناطق النائية التي يصرف لمدرسيها بدل غربة هي الوفرة والزور.

● هل حددت المنطقة وقتا زمنيا تفرغ فيه من قضية التنقلات؟

- التنقلات من مدرسة الى اخرى في المنطقة الواحدة لا تتقيد بزمن فطالما هناك اجازات امومة ومرافقة زوج ومرضية ودراسية واستقالات ونمو مدارس جديدة او فصول جديدة تستمر عملية التنقلات لتغطية الفراغات والشواغر لتكون المدارس في حالة توازن.

الترشيح للوظائف القيادية

● نظام الترشيح للوظائف القيادية والاشرافية هل يحدد الاسلوب الامثل لحفظ حق المعلم والمعلمة؟

- نظام الترشيح للوظائف القيادية والاشرافية يتم وفق معايير عادلة وشروط لا بد من توفرها لمن يرقى لمثل هذه الوظائف.. وانا شخصيا كنت في وقت من الاوقات رئيسا لاحدى اللجان لوضع الشروط والمعايير التي يتم بموجبها اختيار المناسبين لمثل هذه الوظائف، وانا على قناعة بان هذه الشروط تحفظ حق المعلم.

● بصفتك احد المسؤولين في الكونترول الخاص بالثانوية العامة ماذا تقول في الامور التالية :

(أ) كثرة الاخطاء في نتائج الطلبة؟

(ب) سياسة الحزم والشدة التي اتبعتها الوزارة هذا العام بخصوص محاربة الغش؟

(جـ) مواعيد الامتحانات ومدى مناسبتها مع ظروف الجو؟

- (أ) القول بكثرة الاخطاء في نتائج الطلبة فيه شيء من المبالغة لانه من النادر جدا جدا ان تقع اخطاء في نتائج الطلبة لانها امانة ومستقبل طلبة، ولذا يحرص كافة العاملين في الكونترول على الدقة المتناهية والسرية، قد يحدث خطا في طباعة الاسماء او في النسب وهذا ايضا نادر، هذا الخطا يتدارك فورا وبسرعة.

(ب) اما عن سياسة الحزم والشدة التي اتبعتها الوزارة في معالجة ظاهرة الغش فهي في محلها وتوقيتها بعد ان استشرت هذه الظاهرة غير الكريمة، وانا من المطالبين بالتشدد وعدم التساهل في تطبيق القوانين المنظمة لظاهرة الغش.

(-) مواعيد الامتحانات ترتبط بمواعيد الدراسة، فاي تقديم او تاخير لاي واحد منهما سيكون هذا على حساب الاخر... ومواعيد الامتحانات بالنسبة لجو الكويت وبالنسبة لمواعيد بدء ونهاية العام الدراسي مناسبة ومن الصعب ان تكون في غير هذه الاوقات.

العلاوة التشجيعية

● بعد منح ناظر المدرسة صلاحية ترشيح المدرسين للعلاوة التشجيعية هل سيكون للمنطقة ايضا رأيها في ذلك وما هي المعايير التي تتيح للناظر ترشيح المدرسين للعلاوة التشجيعية؟

● ان الصلاحية الممنوحة للنظار بترشيح المتميزين المستحقين للعلاوة التشجيعية هي تاكيد لثقة الوزارة بنظارها باشراكهم في اختيار الموظفين ولتتم العدالة والمساواة بين كافة الموظفين والمنطقة التعليمية لا يتعدى دورها وبعد ترشيح النظار للمستحقين سوى التدقيق على اكتمال الشروط على هؤلاء المستحقين ومن ثم رفعها للوزارة دون ان تتدخل باسقاط احد منهم طالما انطبقت عليه الشروط، اما الشروط التي تتيح ترشيح المدرسين للعلاوة فقد اوضحتها نشرة الوزارة رقم ١٩٥٤٨ بتاريخ ٨٨/٤/٢٧.

● ينصب تعيين المدرسين والمدرسات الجدد على منطقة الاحمدي والجهراء بكثرة فهل يعني ذلك ان المنطقة تعاني من نقص شديد في المدرسين والمدرسات؟

- نظرا لالتقاء كل من المناطق التعليمية الثلاث (العاصمة - حولي - الفروانية) وزيادة بعض التخصصات عندهم، بالاضافة الى حاجة كل من منطقتي الجهراء والاحمدي الى مزيد من المدرسين عاما بعد عام، كل هذا جعل من الوزارة ان تعين كافة المدرسين الجدد لهاتين المنطقتين تغطية للحاجة اولا، وللعدل والمساواة بين الجميع، وحددت بذلك شروطا بعدم انتقال من يعين هناك الا بعد مضي ثلاث سنوات، وفي حالة وجود شواغر في المناطق الاخرى.

تأنيث الهيئات التدريسية

● هل واجهت المنطقة صعوبات في تأنيث الهيئات التدريسية لمدارس البنين خاصة وان البيئة السكانية في منطقة الاحمدي تختلف عن البيئات الاخرى؟

- تأنيث الهيئات التدريسية لمدارس البنين في الابتدائية فكرة ناجحة لدواعي عديدة، ولم تواجه المنطقة اي صعوبة في تنفيذ ذلك، بل وجدنا تقبلا لدى المدرسات والاهالي على حد سواء، واهالي المنطقة اناس متفهمون وعلى وعي وادراك كاملين ومتعاونين الى ابعد الحدود.

● هل وضعت الوزارة شروطا معينة للمطاعم وشركات التغذية التي ستتعامل مع المدارس؟

- كافة المطاعم وشركات التغذية تخضع لشروط معينة وضعتها وزارة التربية كما ان الوزارة حددت الشركات التي يتم التعامل معها، والمنطقة التعليمية تتعامل مع الشركات والمطاعم على ضوء هذه الشروط.

● حددت الوزارة بعض المهن التي لا يسمح للمعلم مزاولتها بعد الدوام المدرسي وبعض هذه المهن ومن جهة نظرنا لا ضرر فيها فهل يمكن الاشارة الى اسباب رفض هذه المهن وما هي المهن المتاحة لمزاولتها وطريقة السماح للمدرس بمزاولتها؟

- تحديد الوزارة لبعض المهن وعدم السماح بمزاولتها بعد الدوام الرسمي وله دلالته واهميته ففيه حفاظ على كرامة المدرسين وفيه ضمان لسلامة العمل ومما قد يؤثر على سلوك المدرسين سلبا على عمله. وفيه ضمان لامن البلاد وحتى لا تكون الوزارة جسرا لمجرد الحصول على الاقامة ويترك المدرس وغيره بمهن لا تليق به، ويجدر الاشارة الى ان كثيرا من المدرسين انصرفوا الى اعمال تجارية ومهنية بعيدة كل البعد عن جوهر التدريس.

اما المهن التي سمح بمزاولتها هي ما سكت عن نوعيتها القرار الوزاري رقم ٨٨/١٣٩ والتعميم الصادر بشانه رقم ٨٨/١٢ بتاريخ ٨٨/٨/٧.

استمرار التسجيل ببرامج خدمة المجتمع بالتعليم التطبيقي

استجابة لرغبات المقيمين غير الكويتيين في التسجيل ببرامج خدمة المجتمع التي تقيمها الهيئة العامة للتعليم التطبيقي والتدريب، قررت الهيئة اتاحة الفرصة للتسجيل لكل من يرغب الالتحاق باحد هذه البرامج دون اية عوائق، حيث كان المعمول به في جميع الفصول الدراسية السابقة تخصيص يومين فقط في نهاية فترة التسجيل لغير الكويتيين، الا ان الهيئة ايمانا منها بدورها في خدمة المجتمع، قررت فتح الباب للجميع دون تمييز في التسجيل بالبرامج، والذي يستمر حتى يوم الاحد المقبل ١٨ سبتمبر.

البرامج الجديدة

ومن بين البرامج الجديدة التي اعلنت عنها الهيئة، ويتاح التسجيل بها للاناث برنامج (السباحة) .. اما بالنسبة للرجال، فقد تقرر اعادة برنامجين سبق تقديمهما وتوقفا خلال العام التدريبي المنصرم، وهما :

برنامج (اللياقة البدنية) ... وبرنامج اصلاح الماكينات البحرية، وقد جاءت عودة هذين البرنامجين تلبية لرغبات العديد من المواطنين والمقيمين.

اما البرامج الاخرى المقدمة في الفصل الخريفي المقبل فهي :

ميكانيكا السيارات، اصلاح الفيديو والتلفزيون، الحاسب الالي، التمديدات الكهربائية، الالة الكاتبة، النجارة المنزلية، الخط العربي والزخرفة، التصوير الضوئي، اللحام بالكهرباء والاكسي استيلين، تبريد وتكييف، اسس بناء المنزل، اللغة الانكليزية (محادثة). ويتم التسجيل بهذه البرامج بمقر كلية الدراسات التجارية بحولي في فرعيها البنين والبنات من ٤ - ٨ مساء. وتتراوح الرسوم بين ٢٠ و٣٥ دينارا حسب نوعية البرنامج.



● التسجيل ببرامج خدمة المجتمع



● خيارات عديدة للتسجيل

ناظر مدرسة عثمان بن عفان الابتدائية:

العملية التربوية سارت وفق المخطط منذ اليوم الاول للدراسة

استقبلت مدارس وزارة التربية في كافة المناطق التعليمية ابناءنا وبناتنا الطلبة في مناخ توافرت فيه جميع الوسائل واستغلت فيه كافة الامكانات، لضمان سير العملية التربوية سيرا ناجحا ليحقق الاهداف المرجوة في بناء اجيالنا الصاعدة واعدادهم الاعداد الامثل لخدمة هذا الوطن الحبيب والاسهام في النهوض بامتنا المجيدة رقيا ورفعة على خير وجه وامثل عطاء.

وذكر عبدالله سالم الرومي ناظر مدرسة عثمان بن عفان الابتدائية للبنين بمنطقة الاحمدي التعليمية انه بفضل التوجيهات السديدة التي صدرت عن وزير التربية والجهود الخيرة والمضنية التي بذلها المسؤولون في الوزارة وعلى رأسهم وكيل وزارة التربية وبفضل استجابة مدراء المناطق التعليمية، فقد تم توفير كل ما يلزم المدارس لاستقبال ابنائها، من حيث اعداد المباني المدرسة وتاثيثها أو توفير اللوازم المدرسية اضافة الى الاطمئنان التام لتوفير كافة المرافق ابتداء بالملاعب والمراسم والمختبرات والمكتبات وانتهاء بتوفير مياه الشرب المبردة.

واكد الرومي انه وفي اطار الخطة المرسومة استقبلت كل مدرسة ابناءها وسارت العملية التربوية سيرا حسنا وشرع التلاميذ في تلقي دروسهم منذ الساعة الاولى، واقبلوا على نهل العلم والمعرفة في ارتياح وشغف.

وقال الرومي ان النجاح المتلج للصدور ما كان ليتحقق لولا الاخلاص والتفاني والمتابعة الدؤوب من قبل ادارة المنطقة التعليمية وعلى رأسها مدير المنطقة وكافة الاقسام فيها.

البرنامج التنويري لساعدي امناء المكتبات الجدد

نظمت ادارة المكتبات بوزارة التربية برنامجا تدريبيا مكثفا للعاملين الجدد المعينين بها للعمل بالمكتبات المدرسية والمكتبات العامة وذلك خلال الفترة من ٨٨/٨/٣٠ حتى ١٩٨٨/٩/٥ وقد اشتمل البرنامج على محاضرات عامة لمدة ساعتين يوميا خلال ايام اللقاء ثم ينقسم المتدربون الى مجموعتين، المجموعة الاولى للدراسات باشراف موجهات المكتبات والمجموعة الثانية للدارسين باشراف موجهي المكتبات وذلك للتدريب العملي على كافة اعمال المكتبة من اجراءات ادارية واجراءات فنية وخدمة المكتبة ومناشطها وقد قام مدير ادارة المكتبات بالنيابة احمد عبدالله العلي بشرح اهداف المكتبات المدرسية والوسائل التي تساعد على تحقيق هذه الاهداف كما تولى تعريفهم باقسام العمل المختلفة بالادارة واعمالها ووسائل العلم بها، كما تضمن البرنامج مجموعة من المحاضرات عن دور امين المكتبة في خدمة العملية التعليمية وعن علاقة امين المكتبة بالادارة المدرسية والهيئة التدريسية واجهزة ادارة المكتبات، وعن برنامج المكتبة المدرسية وخطة عملها في المراحل التعليمية المختلفة للعام الدراسي ١٩٨٨/٨٨ وعن وسائل تنشيط الخدمات المكتبية وعن الصعوبات والمشكلات التي تواجه العمل بالمكتبات المدرسية وكيفية التغلب عليها.

هذا وقد وزعت الادارة على الدارسين في نهاية الدورة دليل المكتبات المدرسية للاسترشاد به في اعمالهم بما يحقق اهداف المكتبات المدرسية في خدمة العملية التربوية.



● مدير المركز واعضاء الهيئة التدريبية



● جانب من اللقاء التدويري

لقاء تدويري للطلاب الجدد بمركز التدريب الصناعي

اقام مركز التدريب الصناعي التابع للهيئة العامة للتعليم التطبيقي والتدريب لقاء تدويريا للطلاب الجدد للعام التدريبي ١٩٨٨/٨٨ حضره مدير المركز حسين يوسف واعضاء الهيئة التدريبية، بدأ اللقاء بجولة على جميع اقسام المركز اطلع الطلاب الجدد فيها على التخصصات المختلفة وشاهدوا الورش والمعامل والاجهزة المتوفرة بالمركز ثم توجه الجميع بعد ذلك الى قاعة السينما حيث شاهدوا فيلما تسجيليا عن المركز، ثم قدم مدير المركز عجالة تنويرية تطرق خلالها الى نظام الدراسة بالمركز وشروط التخرج والحوافز والمكافآت التي يحصل عليها المتدرب اثناء التدريب وبعد التخرج ومجالات عمل الخريجين واللائحة الداخلية للمركز والتخصصات والدورات المتاحة بالمركز وحثهم على ضرورة اختيار الدورة المناسبة لكل منهم والمواظبة على الجد في الدراسة .. وبعد ذلك اجاب المدير عن اسئلة واستفسارات الطلاب الجدد.

تقديم المنهج المطور للصف الرابع الابتدائي بمدارس التجريب

شكلت لجنة في وزارة التربية مهمتها تقويم المنهج المطور في مجال التربية الاسلامية للصف الرابع الابتدائي بمدارس التجريب الموسع وذلك في اطار المناهج المطورة المعتمدة لمراحل التعليم العام مع الاخذ بعين الاعتبار نتائج تجريب المناهج للصفوف الاول والثاني والثالث من المرحلة الابتدائية، وقد شكلت اللجنة على النحو التالي:

د. بشير صالح الرشيدي كلية التربية جامعة الكويت رئيسا، حمود حطاب حسن الخطاب الموجه العام للتربية الاسلامية عضوا، محمد محمود زين الدين نصار ادارة المناهج والكتب المدرسية، عبدالفتاح علي السكري مركز البحوث التربوية مقررا، حسن رمضان الشويخ موجه اول بمنطقة الفروانية التعليمية عضوا، محمد علي حسن الحجار موجه فني بمنطقة الجهراء التعليمية عضوا، مجدي سعيد علي موجه فني بمنطقة الاحمدي التعليمية عضوا، محمد احمد عبدالله عيسى مشرف فني بمدرسة ابن رشد الابتدائية عضوا، يعقوب سليمان الفصفور مشرف فني بمدرسة عبدالله النوري الابتدائية عضوا.

ناظرة روضة القصر الاحمر:

استقبلنا العام الدراسي الجديد بالتعاون مع اجهزة الوزارة المختلفة

قالت ناظرة روضة القصر الاحمر بمنطقة الجهراء التعليمية بمناسبة بدء العام الدراسي الجديد وبدء دوام اطفال الرياض ان الاستعدادات التي قامت بها الروضة بالتعاون مع اجهزة الوزارة والمنطقة التعليمية كانت مثمرة وبناءة، حيث انه قبل انتهاء العام الدراسي المنصرم قامت ادارة الروضة بمخاطبة المسؤولين بالمنطقة طالبة سد جميع الشواغر من العاملات بالروضة من مدرسات واداريات ومستخدمات، فكان التعاون مثمرا الامر الذي انعكس ايجابيا على سير العمل مع بداية العام الحالي.

اما بالنسبة للتغذية فقد قامت الوزارة بتوفير وجبات الطعام للاطفال منذ اليوم الاول.

وعن الترتيبات التي تمت لاستقبال الاطفال في اليوم الاول اوضحت الناظرة انه تم انجاز الجدول المدرسي وتوزيعه على المدرسات وذلك قبل يومين من بدء دوام الاطفال كما تم توزيع الالعاب والنشرات التربوية على الفصول، بالاضافة الى اعداد الفصول وتهيئتها من قبل المدرسات المختصات، مع تجهيز كشوف باسماء اطفال كل فصل مع مدرساته على حدة ووضعت لافتات باسماء الفصول حسب المستويات العمرية.

وعن سير العمل في اليوم الاول لدوام اطفال الروضة اكدت الناظرة ان جميع العاملات في الروضة كن مجندات من اجل سير العمل على الوجه الامثل، لما لهذا اليوم من اهمية في ترغيب الطفل بالروضة.

وحول تجاوب اولياء الامور مع ادارة الروضة قالت الناظرة انه ساعد في انجاح العام الدراسي منذ بدايته وذلك نظرا لتقبل اولياء الامور لمبدأ التعاون بين البيت والروضة.

واكدت الناظرة في نهاية حديثها ان وزارة التربية لم تدخر وسعا في تلبية حاجات مجتمعنا الكويتي التعليمية والتربوية، لذلك فاننى اناشد اولياء الامور التفهم والتجاوب مع اهداف الوزارة وتطلعاتها الوطنية التي يرعاها سمو امير البلاد وولي عهده الامين وحكومته الرشيدة.

بسم الله الرحمن الرحيم

جمعية الإصلاح الاجتماعي

اللجنة الثقافية

تعلن اللجنة الثقافية التابعة لجمعية الاصلاح الاجتماعي استمرار الدرس الاسبوعي الذي يلقيه

الشيخ أحمد القطان

بعد صلاة المغرب كل يوم سبت في مقر الجمعية بالروضة

"صالة مكان مخصص للنساء" والدخول عامة



Mamou

أزياء ولادية

فو الصناعة الالمانية

مطلوب وكيل موزع لدول الخليج العربي

بالامكان زيارتنا في معرض سنويخ في ٢ و٣ اكتوبر

الكتابة أو الاتصال

ZUM RATWERKSTR. 1

8619 BUBENREUTH, WEST GERMANY 1961 / 09 21 / 81 42

شريك

لعبة اميركا

شكرا.. لاميركا، والف شكر لها، فقد اعطتنا دروسا في الانسانية والعطف.. وعلمتنا معنى الشفقة والرحمة، وغرست فينا مبادىء حقوق الانسان التي هي غائبة عنها..

نهضت اميركا من «سباتها» حين رأت بشائر السلام تهل على منطقتنا، فكشفت اللثام عن وجهها المشين، وخرجت لنا.. بفتوى.. اسمتها حقوق الانسان، تناصر فيها الاكراد.. وتدعي زورا وبهتانا ان العراق قد استخدم المواد الكيماوية ضد الاكراد.. وهو ادعاء باطل وليس بغريب عنها.

لانستغرب هذا التباكي والنواح الاميركي تحت هذه «الكذبة» ولا نستغرب هذا الصوت الاميركي الذي خرج علينا وفي هذا الوقت بالذات ليقول للعالم بلسان «صهيوني» بغيض كذبة ليس فيها من الصدق مثقال ذرة..

الوجه الاميركي.. اعتدنا عليه، وهو وجه «مكشوف» في مؤامراته ودسائسه، وفي التخاطب معنا بلسان تحركه «حبال صهيونية» تعرف كيف تستغل هذا اللسان، ومواقيت هذا الاستعمال.. الولايات المتحدة.. صهيونية.. اكثر من صهاينة اسرائيل، هذا ما تؤكده مواقفها معها وتاييدها المطلق لها، والا فما معنى هذا الوفاق وشهور العسل الابدية.. التي تربط الطرفين رغم ان اميركا تدعي صداقتها مع العرب وحرصها على استتباب الامن في منطقتنا الخليجية.

في كل يوم.. ومنذ عام ١٩٤٨، والكيان الاسرائيلي يمارس الجرائم ضد اهل الارض «الشرعيين» في فلسطين المحتلة، وفي كل يوم يقف العالم على اهوال من الجرائم التي يرتكبها العدو ضد الابرياء من النساء والاطفال والشيوخ.. واميركا تعرف هذا جيدا لكننا لم نسمع في يوم من الايام هذا الصوت الاميركي الذي ينادي باحترام حقوق الانسان.. ولم نسمع اعتراضا اميركيا على العصابات الصهيونية في ممارساتها الاجرامية ضد ابناء الارض المحتلة.. اميركا تدعي بمناداتها لحقوق الانسان.. فاين هي هذه الحقوق التي تراها يوميا عبر الاقمار الصناعية وقد هدرت وامتهنت الكرامات في فلسطين.. اين صوتها عن هذا الذي يحدث.. ام ان هذا الصوت قد «لجم» بحبال صهيونية، او انها لا ترى ما يحدث امامها.. يا سبحان الله!!

العراق لايهمه «النباح» الاميركي، لأنه معروف.. ولن يقف العراق وحده امام هذا النباح المسعور، سوف نقف معه كما وقفنا معه في معركته، وسوف ترى اميركا ان «حبل الكذب» قصير. ونصيحتنا لاميركا ان تلعب لعبة اخرى عليها تجد من يصدقها. وهذا لا أظنه.. طال عمرك.

يوسف الشهاب

سمو أمير البلاد يهنئ، بالعيد الوطني للسلفادور وغواتيمالا والهندوراس ونيكاراغوا

بعث سمو امير البلاد ببرقية تهنئة الى كل من رئيس جمهورية السلفادور رئيس جمهورية غواتيمالا ورئيس جمهورية الهندوراس ورئيس جمهورية نيكاراغوا بمناسبة العيد الوطني لبلادهم.

امير البحرين يستقبل المستشار الثويني

اجتمع المستشار بالديوان الاميري عبداللطيف الثويني في المناسة امس بامير البحرين الشيخ عيسى بن سلمان ال خليفة للسلام على سموه بمناسبة زيارته الحالية للبحرين.

وحضر الاجتماع سفير الكويت لدى البحرين احمد عبدالله المباركي.

الكويت تشارك في مؤتمر قادة الشرطة والامن العرب

غادر وكيل وزارة الداخلية المساعد لشؤون الامن العام العميد عبدالعزيز اسماعيل جمعة البلاد امس متوجها الى تونس للمشاركة في المؤتمر الثالث عشر لقادة الشرطة والامن العام الذي ينعقد هناك خلال الفترة من ١٦ - ١٨ الشهر الجاري.

ويرافق العميد عبدالعزيز مدير ادارة البحوث والدراسات العقيد عبدالمجيد خريبط والعميد عبدالحميد حجي عبدالرحيم بصفته رئيسا للمكتب التنفيذي للاتحاد الرياضي العربي للشرطة.

الجسار يستقبل السفير الفرنسي

استقبل وزير الاوقاف والشؤون الاسلامية خالد الجسار بمكتبه صباح امس سفير فرنسا لدى الكويت جون بيليفيه لمناسبة توليه مهامه الجديدة كسفير لبلاده لدى الكويت.

وزير خارجية افغانستان غادر البلاد

غادر وزير خارجية افغانستان عبدالوكيل البلاد الليلة قبل الماضية عائدا الى بلاده بعد ان توقف في الكويت لمدة يومين اجتمع خلالهما مع نائب رئيس مجلس الوزراء ووزير الخارجية الشيخ صباح الاحمد الجابر.

وكان عبدالوكيل قد ترأس وفد بلاده الى اجتماعات وزراء خارجية دول عدم لانحياز التي عقدت في قبرص الاسبوع الماضي.

لاستكمال اجراءات التراخيص
المالية تستدعي اصحاب الثلاجات المقامة خارج خط التنظيم

دعت وزارة المالية، ادارة املاك لدولة اصحاب الثلاجات المسجلة ديها والمقامة على اراضي الدولة خارج خط التنظيم العام والذين لم يقوموا بابرام تراخيص الاستغلال الى ضرورة مراجعة ادارة املاك الدولة بالدور لارضي - بلوك رقم ٤ بمبنى مجمع لوزارات خلال اوقات الدوام الرسمي لاستكمال اجراءات ابرام هذه لتراخيص وتسديد بدل الانتفاع المقرر.

كما دعت الوزارة المواطنين الذين ابرموا التراخيص للتقدم للادارة المذكورة لسداد بدل الانتفاع السنوي المستحق عن الفترة من ٨٧/٧/١ وحتى ١٩٨٨/٦/٣٠ وذلك خلال مدة اقصاها ١٩٨٨/١١/٣٠ واعلنت الوزارة بانها سوف تتخذ الاجراءات المناسبة لمن يتخلف عن ذلك وفقا للقواعد المنظمة للثلاجات.

الاشغال : توقيع عقد مسح تلفزيوني لخطوط المجاري الصحية

وقع وزير الاشغال العامة المهندس عبدالرحمن ابراهيم الحوطي امس عقدا لتنظيف وعمل مسح تلفزيوني لخطوط المجاري الصحية بقيمة مليون و ٣٥ الف دينار كويتي.

وتتضمن المرحلة الرابعة من عملية المسح التي تبلغ مدة العمل بها ٤٠٠ يوم مناطق السالمية والرميثية وسلوى.

الشؤون تشارك في دورة تدريبية تخصصية في مجال التغذية تعقد بمصر

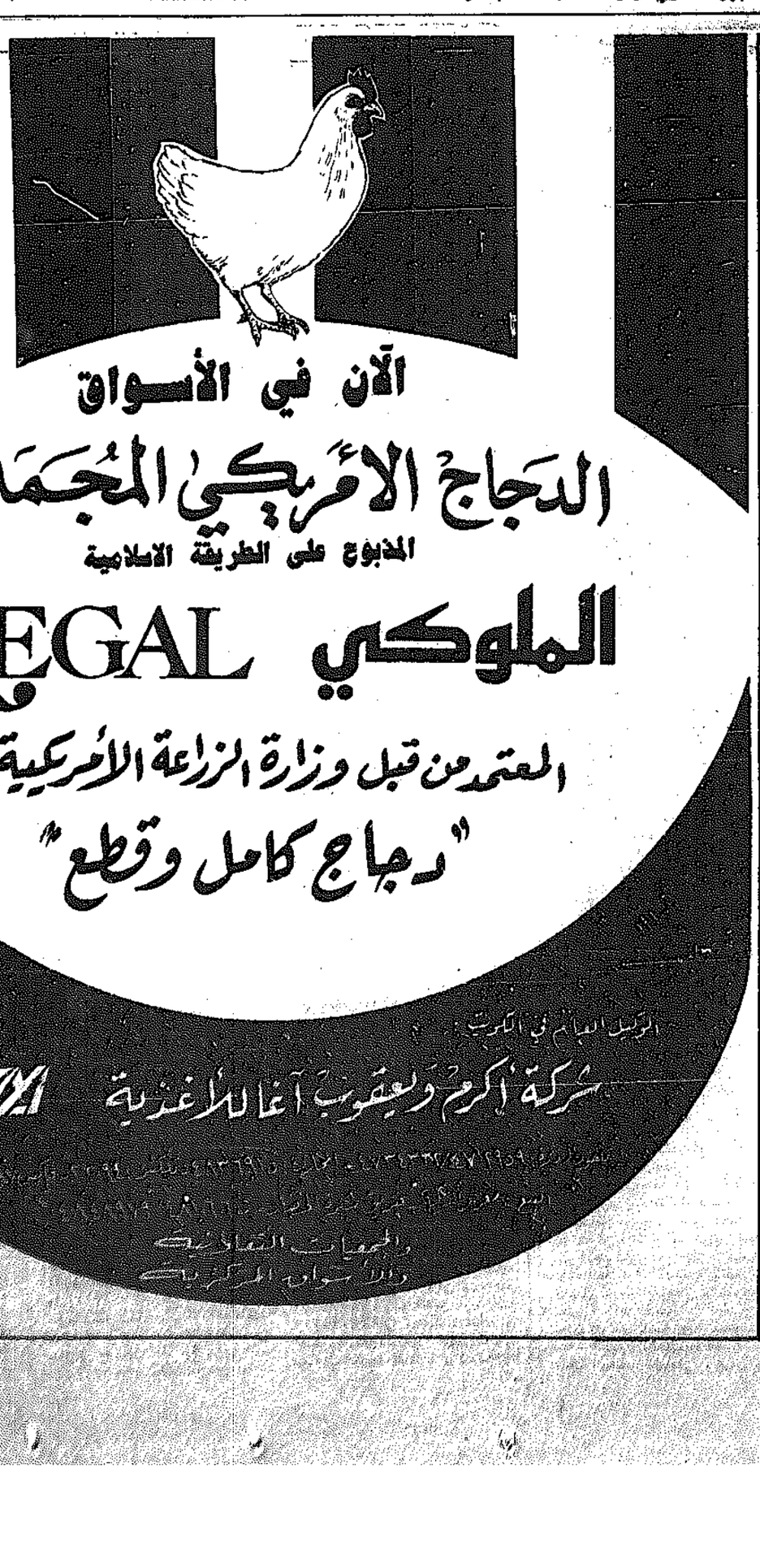
يشارك عدد من موظفي مراقبة خدمات دور الرعاية الاجتماعية وزارة الشؤون الاجتماعية والعمل في ورة تدريبية تخصصية في مجال لتغذية بالمعهد العالي للصحة العالمية جامعة الاسكندرية بجمهورية مصر لعربية.

وتوجه وفد وزارة الشؤون لاجتماعية والعمل الى جمهورية مصر العربية امس للمشاركة في فعاليات وانشطة الدورة التدريبية التخصصية في مجال التغذية.

وابلغ مسؤول الوزارة وكالة الانباء الكويتية ان الوزارة اوفدت ٤ موظفين هم حسن جسين الشمري واحمد هلال هادي الصلال وصقر محمد اسماعيل عبدالله وجاسم علي محمد الدالوي وهم مشرفو تغذية بمراقبة الخدمات للمشاركة في الدورة التي ستبدأ اعمالها يوم غد السبت وحتى الخامس عشر من شهر نوفمبر المقبل.

وقال ان الوزارة اوفدت مراقب خدمات دور الرعاية الاجتماعية اسماعيل محمد اسماعيل لمرافقة الموفدين خلال الاسبوع الاول من الدورة للاطلاع على برنامج الدورة ومدى امكانية الاستفادة في دورات لاحقة.

واشار المسؤول الى ان هذه الدورة التدريبية تاتي ضمن خطة التطوير ورفع اداء الموظفين بالوزارة بالتعاون مع شركة العثمان للتجهيزات الفندقية.





بسم الله الرحمن الرحيم

"يا أيتها النفس المطمئنة ارجعي الى ربك راضية مرضية فادخلي في عبادي وادخلي جنتي" صدق الله العظيم

عبدالقادر وعبداللطيف دشتي وأبناء وعموم آل طهبوب

ينعون ببالغ الحزن والأسى وفاة فقيدهم المرحوم الحاج

صالح عبدالغفار طهبوب

تقبل التعازي لمدة ثلاثة أيام اعتبارا من اليوم الجمعة في منزل ولده عبدالقادر طهبوب الكائن بالسالمية - شارع العوازم - قطعة ٦ جانب مؤسسة الشعاع - بناية عبدالله البهار - شقة رقم ٢.

انا لله وانا اليه راجعون

في اجتماع اللجنة الفرعية للمرافق والخدمات العامة
التنسيق بين الادارات المعنية لمعالجة الدفان ومخلفات الحفر لقائم البيوت الحكومية

عقدت اللجنة الفرعية للمرافق والخدمات العامة اجتماعها الاسبوعي، حيث استعرضت مخططات المشاريع المعروضة عليها، واتخذت بشأنها القرارات المناسبة، كما اطلعت على ملاحظات الاعضاء حول مخططات سبق توزيعها وتمت احالتها الى الجهات المعنية، وناقشت التعديلات المقترحة على المشاريع بعد توزيعها على مندوبي وزارات الخدمات المعنية، واستعرضت اجابات وزارات الخدمات والجهات ذات العلاقة المرفقة بمخططات المشاريع، واخطارات دراسة المشاريع والشروع بالعمل الواردة الى اللجنة من قبل الجهات المعنية، والمتضمنة التالي:

- ناقشت اللجنة الملاحظات المرفقة بمخططات المشاريع المطلوب تنفيذها بصفة مستعجلة والتي عرضت من قبل كل من مندوب ادارة التنظيم ومندوب الهيئة العامة لشؤون الزراعة والثروة السمكية [illegible]
- مخطط منطقة غرب مشرف حيث تم توزيعه من قبل مندوب ادارة التنظيم على مندوبي كل من ادارة شبكات النقل الكهربائية رئاسة هندسة الطرق رئاسة الهندسة الصحية دائرة المياه ادارةالهاتف مع الملاحظة بشان بيان امكانية ايصال الخدمات لموقع منظمة المدن العربية وذلك بالسرعة الممكنة.
- مخططين لشارع الخليج العربي ولمنطقة الشويخ وقد تم توزيعهما من قبل مندوب الهيئة العامة لشؤون الزراعة والثروة السمكية على مندوبي كل من ادارة المشاريع الانشائية، رئاسة هندسة الطرق، رئاسة الهندسة الصحية ادارة شبكات النقل الكهربائية، دائرة المياه، ادارة الهاتف، ادارة التنظيم، مجلس حماية البيئة مع الملاحظة بشان بيان الخدمات القائمة والمقترحة ضمن الحدود المبينة على المخططات لشارع الخليج العربي وذلك لزراعتها على بعد اربعة امتار من حافة حجر الرصيف وذلك بصفة مستعجلة جدا حيث ان العمل سيبدأ بتاريخ ١٠-١-٨٨ وقد تسلم مندوب الادارة العامة للمرور نسخة من هذه المخططات، مع طلب بيان الخدمات القائمة على المخططات المرفقة بالنسبة لموقع الساحة الموضحة عليها في منطقة الشويخ تمهيدا لزراعتها وذلك بالسرعة الممكنة مع تحديد مسار الخدمات في الموقع.
- التنسيق بشان معالجة الدفان والمخلفات الناتجة عن اعمال الحفر لبناء القسائم الموزعة من قبل الهيئة العامة للاسكان، وعلى ضوء الملاحظات التي عرضت من قبل مندوب ادارة السلامة بشان معالجة موضوع اعمال الدفان والمخلفات الناتجة عن اعمال بناء القسائم الموزعة على المواطنين من قبل الهيئة العامة للاسكان بمنطقة القرين والعمل على تخصيص مواقع لالقاء تلك المخلفات فيها للتلافي ما قد تسببه من اتلاف للمرافق والخدمات التي تلقى عليها كذلك للمحافظة على القسائم المجاورة لقسائم البناء موضوع البحث فقد تقرر تشكيل لجنة من مندوبي كل من ادارة التنظيم ادارة السلامة، ادارة النظافة والهيئة العامة للاسكان للتنسيق مع الجهات المعنية ودراسة امكانية تخصيص وتحديد المواقع اللازمة لالقاء تلك المخلفات واعمال الدفان وتم الاتفاق على ان تعقد اجتماعا لهذا الغرض في قاعة اجتماعات لجنة المرافق والخدمات العامة بالدور الثالث من مبنى البلدية الرئيسي.
- اشار مندوب الهيئة العامة لشؤون الزراعة والثروة السمكية الى انه تقرر بان يكون يوم ١٥ من اكتوبر يوما للشجرة وقد تم اختيار ساحة في منطقة الشويخ لهذا الغرض وقد تم تحديد موقعها على المخطط الذي وزع خلال الاجتماع على مندوبي وزارات الخدمات وذلك بالسرعة الممكنة.

واضاف مندوب الهيئة العامة لشؤون الزراعة والثروة السمكية بانه نظرا لضيق الوقت فان العمل بالساحة المذكورة سيبدأ قريبا.

- استفسر مندوب دائرة المياه من مندوب ادارة التنظيم عن الوضع بالنسبة لاستكمال تنظيم القطعة رقم (٩) بمنطقة الجابرية وذلك لدراسة امكانية توصيل المياه للقسائم التنظيمية في تلك المنطقة.
- مخطط لمنطقة الجهراء: تقاطع شارع مرشد الشمري مع الاصمعي مع الملاحظة بشان بيان الرأي والخدمات بخصوص انشاء دوار تقاطع شارع مرشد الشمري وشارع الاصمعي وسعيد بن جبير مقابل نادي الجهراء الرياضي كما هو موضح على المخطط حيث تم عرضه بالاجتماع وتم تغيير تصميم الدوار على المخطط.
- كروكي لمنطقة مشرف قطعة (٦) مع الملاحظة بشان بيان الرأي والخدمات بخصوص عمل مدخل مقترح من شارع الغوص كموقف للمسجد الكائن بمنطقة مشرف قطعة (٦).
- كروكي لميناء رأس الارض بالسالمية مع الملاحظة بشان بيان الرأي والخدمات بخصوص انشاء موقف سيارات موقت بميناء رأس الارض بالمسيلة كما هو موضح باللون على الكروكي حيث تسلم مندوب الهيئة العامة للزراعة نسخة منه ايضا.
- مخطط لمنطقة مشرف حيث تم توزيعه في الاجتماع السابق على مندوبي ادارة المشاريع الانشائية ادارة شبكات النقل الكهربائية شركة النقل العام مجلس حماية البيئة رئاسة هندسة الطرق رئاسة الهندسة الصحية دائرة المياه ادارة الهاتف ادارة التنظيم الانشاءات، السلامة مع الملاحظة بشان بيان الخدمات القائمة والمقترحة ضمن الحدود المبينة على الكروكي لشارع الغوص في منطقة مشرف وذلك لزراعتها بالسرعة الممكنة.
- مخطط نفط الكويت مخططا لمنطقة الفحيحيل وذلك لبيان الخدمات القائمة والمقترحة ضمن الموقع المبين باللون لدراسة امكانية توسعة الطريق الساحلي بهذا الجزء، كما سلم لمندوب ادارة السلامة مخططا للطريق المؤدية للمرقاب وذلك لابداء الرأي بشان طلب تمديد تصاريح الطرق البديلة للطرق المؤدية للمرقاب.
- كروكي لمنطقة بيان ق١ مسجد شريف الوقيان مع الملاحظة بشان بيان الرأي والخدمات بخصوص تزفيت الساحة الخلفية لمسجد شريف غانم الوقيان بمنطقة بيان قطعة (١) وذلك لاستعمال هذه الساحة كموقف سيارات موقت كما هو موضح باللون المؤشر على الكروكي.
- كروكي للمدينة - شارع احمد الجابر الهيئة الخيرية الاسلامية العالمية مع الملاحظة بشان بيان الرأي والخدمات بخصوص عمل بلاط اسمنتي امام الهيئة وتزفيت الساحة خلف الهيئة الخيرية لاستعمالها كموقف سيارات موقت كما هو موضح على الكروكي.
- مخطط لمنطقة الكسارات والمخازن على طريق الجهراء مع الملاحظة بشان بيان الرأي والخدمات بخصوص استحداث طريق اسفلتي موقت من طريق السكراب بمنطقة المخازن حتى طريق المحرقة وتسكير الفتحات الجانبية غير الرسمية على المسار الفرعي المؤدي من طريق الجهراء السريع الى وصلة الدوحة.

الرسائل الواردة

ورد الى اللجنة نسخة عن كل من كتب رئيس مهندسي المشاريع الانشائية بوزارة الاشغال العامة والمبينة على النحو التالي:-

- نسخة عن الكتاب بتاريخ ٣٠-٨-٨٨ المتضمن التاكيد على المقاول المكلف تصميم وانشاء وانجاز وصيانة مدرسة ثانوية للبنات بمنطقة هدية قطعة (٣) بان تسلم موقع المشروع بعلامات حدوده خاليا من العوائق وذلك بتاريخ ٥-٨-١٩٨٨
- نسخة من الكتاب بتاريخ ٨٨/٨/٣٠ المتضمن التاكيد على المقاول المكلف انشاء وانجاز وصيانة مخفر قيادة نموذج (٢٠) في الوفرة بان تسلم موقع المشروع بعلامات حدوده خاليا من العوائق وذلك بتاريخ ١٩٨٨/٨/٢٠.
- نسخة عن الكتاب تاريخ ١٩٨٨/٩/٣٠ المتضمن التاكيد على المقاول المكلف بتصميم وانشاء وانجاز وصيانة معالجة تسرب المياه الجوفية بسراديب مستشفى الجهراء بان تسلم موقع المشروع بعلامات حدوده خاليا من العوائق وذلك بتاريخ ١٩٨٨/٨/٢٠.
- نسخة عن الكتاب بتاريخ ٣-٩-١٩٨٨ المتضمن التاكيد على المقاول المكلف بانشاء وانجاز وصيانة كراج لايواء سيارات وزارة الصحة العامة بمنطقة صبحان الصناعية ان تسلم موقع المشروع بعلامات حدوده خاليا من العوائق وذلك بتاريخ ٢٢-٨-١٩٨٨

التنسيق لازالة بعض العوائق المعترضة لتنفيذ مجرور الامطار

اشار مندوب رئاسة الهندسة الطرق الى وجود بعض اشجار النخيل مزروعة فوق مجرور الامطار مباشرة على رصيف الدائري الرابع من جهة منطقة المشاتل وطلب من مندوب ادارة التنظيم اتخاذ الاجراءات اللازمة للتنسيق بشان ازالتها من الموقع نظرا لاعتراضها الاعمال الجارية ورفض صاحب المشتل ازالتها او ترحيلها وقد وعد مندوب ادارة التنظيم بدراسة الموضوع واتخاذ الاجراء اللازم.

- ردا على ما جاء بملاحظة مندوب ادارة الانشاءات في بلدية الكويت بشان ترحيل وتغيير موقع غرفة التوزيع ومسار كيبلات الكهرباء الملاصقة والموازية لسور شبرة سوق الخضار والفواكه بمنطقة الشويخ.

طلب مندوب ادارة شبكات النقل الكهربائية من مندوب ادارة الانشاءات اتخاذ ما يلزم للتنسيق مع مهندس المنطقة (أ) وذلك للعمل على تخصيص المسار وموقع وحدة التوزيع المتكاملة معه وحماية الكيبلات والمحافظة عليها.

- بعد ان اطلعت اللجنة على المخططات التي عرضت من قبل مندوبي كل من ادارة التنظيم رئاسة هندسة الطرق ومناقشة المشاريع المقترحة والتعديلات المطلوبة على بعض المشاريع قامت امانة السر بتوزيعها على مندوبي وزارات الخدمات والجهات المعنية والملاحظات المرفقة بها وفيما يلي بيان هذه المخططات والجهات التي وزعت عليها من قبلها.
- سلم مندوب ادارة التنظيم لمندوب

السفير الماجد قدم اوراق اعتماده الى الرئيس الموريتاني

قدم عبدالله الماجد سفير الكويت الجديد في نواكشوط اوراق اعتماده صباح امس الى الرئيس الموريتاني المقيد معاوية ولد سيدي احمد الطايع وذلك في حفل في القصر الرئاسي بحضور كبار مسؤولي الدولة.

كما حضر الحفل سليمان عبدالله الحربي السكرتير الثالث في السفارة الكويتية في نواكشوط.

واكد الماجد للصحافيين حرص امير البلاد على تمتين الروابط القائمة بين موريتانيا والكويت.

وقال انه سيعمل على توطيدها وتوسيع افاقها ووصفها بانها علاقات مثالية حسنة للغاية.

وكان الماجد قد عين في شهر اغسطس الماضي سفيرا للكويت في موريتانيا.

مؤتمر صحفي للشاهين

يعقد المدير العام للهيئة العامة للاسكان الدكتور ابراهيم ماجد الشاهين مؤتمرا صحفيا يوم الاحد المقبل بمناسبة احتفالات الهيئة باليوم العربي العالمي للاسكان.

وفد صحفي اميركي يزور البلاد

يزور البلاد حاليا وفد صحفي من مجلة نيويورك ديلي نيوز الاميركية في زيارة تستغرق عدة ايام يجري الوفد خلالها مقابلات مع عدد من كبار المسؤولين في الدولة بالاضافة الى المسؤولين عن الفعاليات الاقتصادية بهدف اعداد ملحق اعلامي يبرز التطور الذي وصلت اليه الكويت في مختلف المجالات الاقتصادية والاجتماعية والسياسية.



● فهد الرجعان

لمناسبة مرور ١٠ سنوات على بدء العمل بنظام التأمينات
فهد الرجعان: الكويت تحرص على توفير الحماية التأمينية لمواطنيها والنظام الكويتي أكثر الأنظمة سخاء في العالم

قال المدير العام للمؤسسة العامة للتأمينات الاجتماعية فهد مزيد الرجعان ان نظام التأمينات الكويتي يتميز من حيث الاسس التي بني عليها عن غيره من نظم التأمينات الاجتماعية في الدول الاخرى.

وقال ان هذا التميز يتمثل باربعة عناصر الاول سخاء النظام بما يزيد من كفاءته في توفير الحماية التامينية، والثاني شمولية ووحدة المزايا، والثالث مرونة النظام، والرابع طريقة التمويل وما يتبعها من استثمار الاموال.

واضاف الرجعان في كلمة لمناسبة مرور عشر سنوات على انشاء نظام التأمينات الاجتماعية بالكويت ان هذا النظام يتيح للمتقاعد وصول معاشه التقاعدي الى ٩٥٪ من المرتب الاخير للموظف المدني بعد ٣٠ سنة من الخدمة، ولا يقل المعاش التقاعدي عن الحد الادنى الذي حدده النظام وهو ٦٥٪ من المرتب الاخير.. وهذا الحد الادنى يعادل في الواقع الحد الاقصى للمعاش التقاعدي في كثير من دول العالم.. وعلى ذلك فان «سخاء» نظام التأمينات الاجتماعية الكويتي يعني الكفاءة في توفير الحماية التامينية عن طريق معاش تقاعدي يحل محل المرتب ويبلغ نسبة مئوية مرتفعة من هذا المرتب.

وقال ان نظام التامينات اصبح يشمل الان جميع فئات المواطنين العاملين مهما كان موقع عملهم او نوع هذا العمل، فهو يشمل الموظف المدني والموظف العسكري والنظام في كل ذلك يوحد بين حقوق جميع المواطنين كاساس له مع اخذ الفروق العملية في الاعتبار. وقد حرصت الكويت على ان تعطي لنظام التامينات الاجتماعية قدرا مناسبا من المرونة تتيح له مواكبة المتغيرات دون الحاجة الى تعديل في نصوص القوانين حيث تقوم القرارات الوزارية بتنظيم التفاصيل.

وقال ان العشر سنوات الماضية قد اثمرت في ترسيخ اسس النظام وتثبيتها.

وقال ان انشاء المؤسسة جاء تجسيدا للاهداف التي تسعى اليها دولة الكويت لكي تشمل مظلة التامينات جميع مواطنيها ضمانا للامن الاقتصادي والاجتماعي للاسرة وترسيخا لدعائم التعاون والتكافل بين المواطنين كاسرة كبيرة واحدة.

الفصام اجتمع مع الامين العام لمجلس الامة الاردني

اجتمع سفير الكويت لدى الاردن سليمان سالم الفصام في عمان امس مع الامين العام لمجلس الامة الاردني هاني خير واستعرض معه العلاقات الثنائية وسبل تطويرها في مختلف المجالات.

ويأتي هذا الاجتماع في اطار اللقاءات التي يجريها السفير الكويتي مع كبار المسؤولين الاردنيين لاستعراض العلاقات المتنامية بين الكويت والاردن والسبل الكفيلة بدعمها وتطويرها في مختلف المجالات.

رئيس جمعية المهندسين يغادر الى بغداد والخرطوم

غادر رئيس جمعية المهندسين الكويتية المهندس بدر سيد عبدالوهاب الرفاعي البلاد الى بغداد بصفته نائبا لرئيس اتحاد المهندسين العرب وذلك لحضور اجتماعات المكتب التنفيذي لاتحاد المهندسين العرب في بغداد كما سيتوجه بعدها الى الخرطوم للمشاركة في اجتماعات المجلس الاعلى والتي ستستمر حتى السادس والعشرين من سبتمبر الحالي ويشارك امين سر الجمعية المهندس وائل سليمان الصانع في اجتماعات الخرطوم.

غدا ينتهي التسجيل في برنامج خدمة المجتمع للفصل الخريفي الاول

تنتهي بعد غد - الاحد - مدة التسجيل للفصل الدراسي الاول (الخريفي ١٩٨٨) في مكتب خدمة المجتمع والتعليم المستمر بالهيئة العامة للتعليم التطبيقي والتدريب للراغبين والراغبات في الالتحاق ببرامج خدمة المجتمع.

ويستمر المكتب في تلقي الطلبات بكلية الدراسات التجارية (بنين) للدارسين - وكلية الدراسات التجارية (بنات) للدراسات بمنطقة حولي من الساعة الرابعة وحتى الثامنة مساء وذلك للكويتيين ولغير الكويتيين غدا وبعد غد والبرامج هي:

برامج العلوم التكنولوجية - برامج العلوم الانسانية والفنون - برامج العلوم التجارية والحاسب الالي - برامج العلوم الصحية.

اما الشروط فهي:

ان لا يقل سن المتقدم عن ١٨ سنة. ويشترط لبعض البرامج مؤهلات دراسية معنية، وتقديم شهادة الجنسية او البطاقة المدنية او جواز السفر.

هل أنت.. موسوس؟؟

الوسواس اضطراب نفسي.. قد يؤدي إلى الجنون

كتب محمود عبد القادر:

الوسواس من اشد انواع الاضطرابات النفسية خطرا على الانسان.. فاذا كنت من الموسوسين فاذهب فورا الى الارشاد النفسي لان الوسوسة اخطر من الشك وقد تؤدي الى الجنون.. اما اذا كانت درجة الوسوسة حادة جدا فمستشفى الطب النفسي هو المكان الوحيد للعلاج. هل تصدق ان الوسوسة اخطر من الهيستيريا.. فلا تقلل من شانها؟ وهل تصدق ان المرأة التي تفرط في خوفها على الاولاد هي في الاصل تكره زوجها ولا تستطيع ان تجاهره بشعورها نحوه فاصيبت بالوسواس. لقد بدأت الوسوسة منذ خلق ادم اذ وسوس له الشيطان حتى اخرجه من الجنة، والقرآن الكريم نهى عن وسوسة الشيطان بقوله سبحانه وتعالى مخاطبا رسوله الكريم ﴿قل اعوذ برب الناس.. ملك الناس.. اله الناس.. من شر الوسواس الخناس الذي يوسوس في صدور الناس من الجنة والناس﴾.

وليس غريبا ان تصبح الامراض والاضطرابات النفسية بكل اشكالها وانواعها ظاهرة واسعة الانتشار في حياتنا المعاصرة، حتى اصبح زماننا هذا يسمى بعصر «القلق» ويعزو البعض ذلك الى نمو المعرفة وتقدم وسائل التشخيص، الا ان ضغوط الحياة وسرعة ايقاعاتها يتعرض انسان اليوم الى سلسلة طويلة لاتنتهي من الازمات الانفعالية حتى باتت هذه الامراض والاضطرابات الافه الكبرى لهذا العصر، واصبحت مادة علمية لخضم هائل من الابحاث والدراسات والسؤال الذي يطرح نفسه هل الوسوسة مرض نفسي؟ ام انها نوع من انواع الاضطرابات النفسية؟

ثم ماتفسير علماء النفس لهذه الظاهرة؟ وما هو دور الارشاد النفسي تجاه المصابين بالوسوسة؟ وما تفسير رجال الدين لهذه الظاهرة وهل هي من عمل الشيطان..؟ وايهما اخطر الوسوسة من الجن ام من الانس..؟ واخيرا كيف يمكن العلاج..؟

اذا كان علم النفس ينظر الى الوسوسة فقط ولايقسمها الى وسوسة من الجن او من الانس لان العلم لا يعرف مثل هذا التقسيم فان رجال الدين يؤمنون بان الوسوسة من الجن ومن الانس كما ورد في القرآن الكريم .. يقول عميد كلية الشريعة والدراسات الاسلامية بجامعة الكويت الدكتور احمد الفندور: يقال وسوس الشيطان الى الانسان بمعنى حدثه بما لا نفع فيه ولا خير، والوسوسة حديث النفس والوسواس هو الشيطان ووصفه الله «بالخناس» لانه كثير الاختفاء ومنه قوله تعالى «فلا اقسم بالخنس» يعني بالنجوم لاختفائها بعد ظهورها ـ في حدودها المعقولة فالذي يعمل في المال هو بحاجة الى ان تكون عنده درجة من الوسواس، والموظف في مكتبه كذلك والام نحو اطفالها بحاجة الى ان يكون لديها درجة خفيفة من الوسواس، لان هذه الدرجة الخفيفة من الوسواس هي التي تحفظ بنا ينقن عملنا ويحافظ عليه اما اذا زادت هذه الدرجة الخفيفة فلا فائدة من الوسوسة بل العكس ويكفي ان الدرجة العالية من الوسوسة تعطل العقل.

ويقول د. محمد عودة ان على الانسان الموسوس واذا كانت الدرجة حادة جدا جدا عليه الا يتردد في مراجعة مستشفى الطب النفسي فورا.

رجال الدين والوسوسة

اذا كان علم النفس ينظر للوسوسة فقط ولا يقسمها الى وسوسة من الجن او وسوسة من الانس لان العلم لا يعرف مثل هذا التقسيم فان رجال الدين يؤمنون بان الوسوسة من الجن ومن الانس كما ورد في القرآن الكريم .. يقول عميد كلية الشريعة والدراسات الاسلامية بجامعة الكويت الدكتور احمد الفندور: يقال وسوس الشيطان الى الانسان بمعنى حدثه بما لا نفع فيه ولا خير، والوسوسة حديث النفس والوسواس هو الشيطان ووصفه الله «بالخناس» لانه كثير الاختفاء ومنه قوله تعالى «فلا اقسم بالخنس» يعني بالنجوم لاختفائها بعد ظهورها ـ فرده الله خاسئا».

استعذ بالله من الشيطان

وليس للشيطان سلطان على المؤمنين الصادقين، لقوله تعالى ﴿فاذا قرأت القرآن فاستعذ بالله من الشيطان الرجيم انه ليس له سلطان على الذين آمنوا وعلى ربهم يتوكلون انما سلطانه على الذين يتولونه والذين هم به مشركون﴾.

ويضيف د. الفندور قائلا: وكثيرا ما يستولي الشيطان على الانسان في اثناء الصلاة ليفسد عليه صلاته ومصداق ذلك قوله (ﷺ) (ان الشيطان عرض لي فشد علي ليقطع الصلاة علي فامكنني الله منه فخنقته ولقد هممت ان اربطه في سارية حتى تصبحوا فتنظروا فذكرت قول اخي سليمان «رب اغفرلي وهب لي ملكا لا ينبغي لاحد من بعدي فرده الله خاسئا».

ادعية واذكار

وهناك ادعية واذكار تدفع الشيطان واهمها اية الكرسي في سورة البقرة ﴿الله لا اله الا هو الحي القيوم لا تاخذه سنة ولا نوم له ما في السموات وما في الارض من ذا الذي يشفع عنده الا باذنه يعلم ما بين ايديهم وما خلفهم ولا يحيطون بشيء من علمه الا بما شاء وسع كرسيه السموات والارض ولا يؤوده حفظهما وهو العلي العظيم﴾ «الاية ٢٥٥ من سورة البقرة» ووسوسة الشيطان تؤثر في الانسان حتى امرنا الله ان نتعوذ من شره لان وسوسته تؤدي الى الهلاك.

المولود يصرخ..

ويقول الدكتور: حتى المولود يمسه الشيطان حين يولد فيصرخ من مس الشيطان اياه.

الوسوسة .. انواع

والموسوسون ثلاثة انواع:

١ ـ الجنة: وهم الخلق المستورون الذين لا نعرفهم وانما نجد في انفسنا اثرا ينسب اليهم في جميع تصرفات الانسان ولكل واحد من الناس «جني» وهو قوة نازعة الى الشر تدفعه الى اعمال السوء فعلينا ان نستعيذ بالله من شر وساوس الشيطان الخناس الذي يوسوس في صدورنا جميعا خفية وسرا.

٢ ـ هناك نوع اخر من الموسوسين من الناس هم شياطين الانس يؤثرون في صدورنا تاثير الجنة. فصديق السوء يصل الى قلب صاحبه ليوقعه في الشر ويدعوه الى الطغيان والفساد وارتكاب الموبقات، وكذلك الصديق النمام الذي يزين الكلام ويفسل دماغ صاحبه ويلاحقه حتى يقع معه في الهاوية وكذلك رفيق الشهوات الذي يستولي على منافذ الفريزة لاغراء صاحبه لارتكاب الفاحشة، هؤلاء وامثالهم هم اكثر ضررا من الجنة.

٣ ـ النوع الثالث من الموسوسين هم ضعفاء النفس: اي الوسوسة التي تنجم عن ضعف في النفس بالتشكك والتردد في التعامل مع الاخرين وفي اتخاذ القرارات وكتم بعض الالفاظ التي تنم عن الشر في صدورهم مما يؤدي الى قلقهم وتعبهم في هذه الحياة، هذه ايضا من وسوسة الشيطان ولكن الله لا يحاسبهم عليها. لقول الرسول(ﷺ) (ان الله قد تجاوز لامتي عما حدثت به نفسها ما لم تفعل).

سلاح المؤمن

وسالت عميد كلية الشريعة والدراسات الاسلامية الدكتور احمد الفندور هل هناك علاج للوسواس ؟

قال: نعم الشيطان مطلقا «الجن والانس» يضعف امام سلاح المؤمن فاذا ذكر الله خنس الشيطان، واذا غفل عن ذكر الله (التقم قلبه) وسوسوس له. والشيطان يترقب دائما غفلة الانسان في اثناء الصلاة وخارج الصلاة ليبعده عن الايمان وعن التقرب الى الله.

● هل الانسان مغلوب على امره كما يقول البعض..؟

ـ الانسان ليس مغلوبا على امره كما يزعم الضعفاء من الناس فان الله مسيطرة على الخلق كله فلا بد من العودة الى العمل بما امرنا الله به من اتباع تعاليمه واجتناب نواهيه ولنتذكر دائما قول الرسول(ﷺ) (ان الشيطان واضع خطمه «اللجام» على قلب ابن ادم فاذا ذكر الله خنس واذا نسي الله التقم قلبه فوسوس وان الشيطان يجري من ابن ادم مجرى الدم وهو متشعب في كل عضو من اعضاء الجسد فلنتعود جميعا من شياطين الانس والجن).

اولاد ابليس

● يقولون ان الشيطان جفيد ابليس فما تعليقكم؟

ـ الشيطان ابن ابليس وليس حفيده، ولابليس خمسة من ولده جعل كل واحد منهم على شيء من امره وهم:

الاول: شبر: صاحب المصيبات يامر بالثبور وشق الجيوب ولطم الخدود والدعوة الجاهلية.

الثاني: الاعور: فهو صاحب الزنا الذي يأمر به ويزينه.

الثالث: مسوط: صاحب الكذب الذي يسمع فيلقى الرجل فيخبره بالخبر فيذهب الرجل الى القوم فيقول لهم قد رأيت رجلا اعرف وجهه ولا ادري اسمه قال كذا وكذا.

الرابع: داسم: وهو الذي يدخل مع الرجل الى اهله يريبه العيب فيهم ويبغضه عليهم.

الخامس: زلمبور: وهو صاحب السوء في الاسواق التي تولاها.

الرسول ينهى عن الوسوسة

وقد نهى رسول الله(ﷺ) عن الزيادة في الوسوسة والشك فقال «لا طير ولا هامة ولا صفر وفر من المجذوم كما تفر من الاسد) ومفهوم الحديث ان العرب في الجاهلية كانوا يتشاءمون من ثلاثة اشياء وما زال للاسف كثير من المسلمين يتشاءمون منها حتى اليوم وهي: التطير اي التشاؤم من الجرة الفارغة (الزلمة) او مقابلة انسان معين في الصباح لا تستريح له النفس، او كسر شيء من الاواني المنزلية، او التشاؤم من بعض الطيور كالغراب والبومة «والهامة» يقال هي رأس الميت الذي قتل غدرا فكان هناك اعتقاد بان دودة تاكل في رأس هذا الميت حتى يؤخذ بثاره وهذا كلام مرفوض شكلا وموضوعا.

وقد علل بعض علماء النفس ان للوسوسة فوائد اذا كانت بصورة مبسطة لان الانسان الخالي من الشك والوسوسة تماما انسان ابله خصوصا في عصرنا هذا الذي تكالب فيه القوي على الضعيف والغني على الفقير، والمادة على الروح.

الوسواس

– قلت للدكتور عودة مانعريفكم للوسواس؟

– كما هو متفق عليه هو فكرة متسلطة مثال ذلك. فكرة النجاسة والطهارة، تسيطر على عقل الانسان انه مهما غسل يديه تبقى نجسة، او انه مهما غسل ملابسه تبقى غير طاهرة.. فبالرغم من ادراك صاحبها انها فكرة تافهة وغير منطقية ومع ذلك لايستطيع عقله ان ينفك منها.

وهناك نوع ثان من الوساوس يطلق عليه اسم «الفعل القهري» او السلوك القهري، هو ممارسة يقوم بها الفرد ولا يستطيع ان يتوقف عن هذا الاداء..

مثال ذلك: يركب احدهم الباص وطوال الطريق يكون حريصا على عد اعمدة النور.. وهذا سلوك قهري لايستطيع الفرد ان ينفك منه.

او تجد احدهم كلما صافح اخر يذهب بسرعة الى غسل يديه، او موظف «كاشير» يغلق الخزانة وبعد خروجه يجد نفسه مدفوعا بقوة للرجوع مرة ثانية ليطمئن على اغلاق الخزنة.

اذن اما ان يكون الوسواس فكرة متسلطة او سلوكا قهريا.

الوسواس.. والدين

– سالت د. عودة ماهي اكثر انواع الوسواس انتشارا من خلال تعاملكم مع الحالات الوسواسية؟

– قال: هي تلك المرتبطة بالناحية الدينية سواء كانت فكرة لقضية الطهارة والنجاسة او سلوكا ـ كالوضوء والصلاة ـ وهذا النوع من الوسواس مايربطه العوام من الناس بموضوع الجن او الشيطان الا انه في الاعم الاغلب مرتبط بقراءات او معارف او خبرات استقاها هؤلاء الناس من مصادر غير مؤكدة.

حدة التوتر

● لماذا يصر الوسواس على ترديد الفكرة المسيطرة وتكرار السلوك القهري؟

– الوسواس يصر على ذلك لكي تنخفض لدى المصاب درجة القلق وحدة التوتر، ودليلنا على ذلك ان الموسوس يعاني معاناة فظيعة اذا ما اجبرناه على ان يتوقف عن السلوك او عدم الاستجابة للفكرة. وهذا يقودنا الى التفرقة بين الخوف والوسواس. فالخواف يرتاح نفسيا عندما يمتنع عن فعل مايخيفه، بينما الوسواس يرتاح عندما يقوم بعمل الشيء الذي يعاني منه، ولذلك فمن السهل ان نفرق بين المصاب بالخوف وبين المصاب بالوسواس.

الوسواس في الكويت

● قلت للدكتور عودة مامدى انتشار الوسواس بين الناس في الكويت؟

– قال: ليس لدي احصائيات عن عدد المصابين بالوسواس في الكويت ولكن الاحصائيات في الخارج تفيد ان الوسواس من اقل الاضطرابات النفسية شيوعا ولاتزيد نسبته عن ٥٪ من مجموع المضطربين نفسيا.

نضيف الى ذلك ان انتشار هذا النوع من الاضطرابات بين الذكور اكثر منه بين الاناث، وان الفرد يتوقع ان يصاب به في اوائل العشرينات من عمره، ويشاهد اكثر في الطبقات الاجتماعية الاعلى وعند الاشخاص الاذكياء، هذا ما تفيد به الاحصائيات في خارج الكويت.

الارشاد العقلي والسلوكي

● ما هو موقف الارشاد النفسي الذي تقدمونه الى المصابين بالوسواس وما هي الفترة الزمنية التي يحتاجها المضطرب نفسيا للشفاء مما هو فيه؟

– يعتمد الارشاد النفسي للموسوسين على طريقتين اساسيتين، الاولى الارشاد العقلي: بمعنى محاولة اعادة بناء العقل وتعويده على المناقشة وتدريبية على المنطق والابتعاد عن الخرافة.

الطريقة الثانية: الارشاد السلوكي: ويعتمد على ان يطلب من الموسوس اداء سلوكيات محددة بحيث تضعف الرابطة بين الراحة النفسية التي يشعر بها الموسوس بعد ان يؤدي السلوك القهري وذلك السلوك. كذلك يتوجه هذا الاسلوب في الارشاد الى تدريب الموسوس كيف يخفض من حدة القلق وحدة التوتر الجسمي حال توقفه عن الاستجابة للوسواس.

٦ اشهر للعلاج

اما بالنسبة للفترة الزمنية التي يحتاجها الانسان للتخلص من الوسواس فمن خلال الممارسة الواقعية لمست ان هذا النوع من الاضطرابات النفسية يحتاج الى فترة زمنية اطول قد تصل الى ستة اشهر قياسا بالانواع الاخرى من الاضطرابات النفسية.

الوسواس والشك

● ما الفرق بين الوسواس والشك؟

– يقول د. عودة: اذا كان الشك عبارة عن فكرة مسيطرة مثل: ان تسيطر على انسان فكرة ان من حوله يريدون قتله ولا ينفك منها في هذه الحالة يصبح الشك وسواسا.

● ذكرتم ان الوسواس من اصعب الاضطرابات النفسية في العلاج مع ان المعروف لدى معظم الناس ان الهيستيريا هي الاشد .. فما تفسيرك ذلك؟

– من واقع الميدان العملي تبين ان الهيستيريا من الاضطرابات النفسية السهلة في العلاج نسبيا، خاصة عندما نستكشف ان الهيستيري ممثل بارع لانه يفقد وعيه بارادته. ومن طرائف ما يمر علينا من حالات وسواسية ان بعض هذه الحالات يمكن ان تتخلص من وسواسها في اقل من لقاءين خاصة اذا ما استطاع المرشد النفسي ان يستكشف عملية التحويل التي حدثت لدى الموسوس.

ومثال ذلك: المرأة التي تكره زوجها ولا تستطيع ان تجاهره بهذا الكره يمكن ان يتولد عندها فكرة وسواسية تتمثل في خوفها المفرط على اولادها.

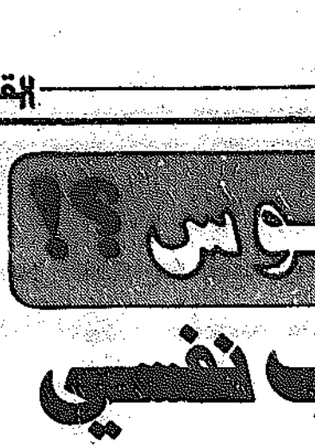
مثال اخر: عندما تقنع الموسوس ان مصدر هذه الفكرة الوسواسية او ذلك السلوك القهري من عمل الشيطان وان استجابته لهذا الشيطان فيه شرك بالله سرعان ما تنتهي المشكلة الوسواسية وهي اكثر فاعلية مع الافراد الاكثر تدينا.

وهناك حالات كثيرة عجز الارشاد النفسي عن علاجها لاسباب كثيرة منها اسباب عضوية خاصة بكهربائية الدماغ المستثارة بشكل مستمر وفي بعض الحالات قد تلزم عملية جراحية واحيانا اخرى قد تلزم الادوية التي يحددها الطبيب النفسي ذلك ان الوسواس هو اكثر الاضطرابات النفسية التي يمكن ان تقود الى المرض العقلي (الجنون) واقصى فترة للعلاج بالارشاد النفسي ستة اشهر بعد ذلك لا بد من الاستعانة بالطب النفسي وقال د. عودة اود ان اشير الى ان مجموع الجلسات التي يتلقاها الموسوس في هذه الفترة الزمنية كلها لا تزيد عن عشر جلسات.

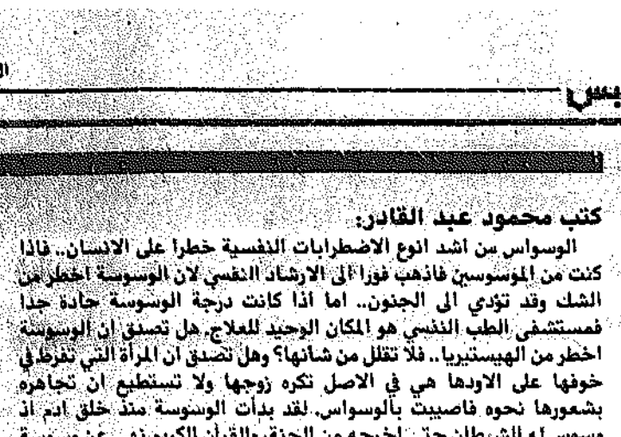
فوائد الوسوسة

● هل للوسوسة فوائد..؟

– يقول الدكتور عودة: ان كان للوسوسة من فوائد فهي عندما تكون في حدودها المعقولة، ولكن ان تتحول الوسوسة الى مرض نفسي خطير فلا فائدة منها.



● د. احمد الفندور



● د. محمد عودة يتحدث لـ «القبس»

د. أحمد الفندور: الوسوسة فوائدها.. إذا كانت في الحدود المعقولة

■ ظروف العصر الضاغطة.. والقلق المستمر.. عوامل تصيب الانسان بالوسواس

د. عودة: الرجال أكثر تعرضاً للوسوسة من النساء.. وحالاتها الحادة لا يفلح معها الارشاد النفسي

● في مكتب الاستشارات النفسية للدكتور بشير الرشيدي التقيت بخبير الصحة النفسية والارشاد النفسي الدكتور محمد عودة الحاصل على دكتوراه من جامعة ليون بفرنسا، للتعرف على تفسيرات علم النفس لظاهرة الوسوسة لدى بعض الناس وكيفية علاجها من خلال الحالات التي مرت عليه.

في البداية قال الدكتور عودة ان الوسوسة ليست مرضا نفسيا وانما هي نوع من انواع الاضطرابات النفسية ومن اصعبها وتحتاج الى فترة زمنية اكثر قياسا بالانواع الاخرى من الاضطرابات بل اخطر من الهيستيريا ذلك ان مصطلح مرض نفسي هو مصطلح طبي محض، ونحن بعيدون عن الناحية الطبية ومجالنا هو مجال الارشاد النفسي الذي يتعامل مع الاضطرابات النفسية.

المرض.. والاضطراب

● ما الفرق بين المرض النفسي والاضطراب النفسي؟

يقول د. عودة: الاضطراب النفسي حالة من عدم القدرة على التوافق مثال ذلك: موظف فاشل في عمله لايستطيع ان يحل مشاكله في العمل هذا الانسان يمكن ان يكون مضطربا نفسيا ولكنه ليس مريضا نفسيا. اذ ان الاضطراب النفسي يمكن ان يتواجد في اي فرد وله درجات من الشدة، من هذه الدرجات مايستطيع صاحبها ان يتعايش معه.

مثال ذلك: «القلق» من منا لايقلق حتى في العالم المتحضر.. اذن كل واحد منا لديه درجة من القلق.. الفروق اذن فروق في الدرجة. والذي يجعل فردا ما يبحث عن الارشاد النفسي هو ان حدة القلق قد وصلت الى درجة لايستطيع ان يتحملها في حين ان فردا اخر بدأ يشعر ان جسمه بدأ يتاثر.. مثل هذا الانسان يجب ان يذهب الى مستشفى الطب النفسي لانه اصبح مريضا نفسيا وليس مضطربا نفسيا فقط مثال ذلك: شخص بدأ يشعر باضطرابات جسمه ولايستطيع ان يتحملها كعدم النوم، فقدان الشهية، اضطرابات الاجهزة الرئيسية في الجسم، هذا اصبح غير قادر على التحمل ولهذا فهو بحاجة الى طبيب نفسي وهذا الكلام ينطبق على حالات الخوف، الوسواس، حالات الاكتئاب....الخ

في بريطانيا ومصر

وتشير الاحصائيات الى ان ١٢٪ من المرضى في بريطانيا يعانون الاضطراب النفسي وفي مصر مابين ٤٠-٦٠٪ من مرضى القلب مضطربون نفسيا.

اذن الاضطرابات النفسية موجودة وسعة انتشارها اكبر نظرا لمعايشة الفرد لظروف ضاغطة ـ اقتصادية، اجتماعية، سياسية، نفسية ـ ولذلك فطبيعة عمل الكاتب الاستشارية للاضطرابات النفسية مغاير تماما لطبيعة عمل العيادات والمستشفيات النفسية.

ضمن فعاليات اسبوع الطبيب

ندوة حول علم الأجنة في القرآن الكريم

كتب عمر القناعي:

ضمن نشاطات رابطة كلية الطب بجامعة الكويت وضمن فعاليات اسبوع الطبيب التاسع اقيمت مساء امس الاول ندوة بعنوان «علم الاجنة في القرآن الكريم» حاضر فيها الشيخ عبدالحميد الزنداني واستهل المحاضر حديثه قائلا ان الاطباء في اوروبا كانوا يعتقدون ان الانسان يخلق خلقا كاملا من الحيوان المنوي مباشرة دون ان يوجد هناك اي تطور في خلقه.

وعندما تطور العلم قالوا ان الانسان يخلق في البويضة خلقا كاملا، وفي منتصف القرن التاسع عشر قالوا ان الانسان يتطور في خلقه بيكما نجد ان القرآن الكريم يشر هذا قبل حوالي ١٤٠٠ سنة.

وذكر ان اثنين من العلماء الاميركان بحثا في انسب المواد التي يمكن ان يخلق منها الانسان وبعد بحث ودراسة مستفيضة وجدا ان الطين هو انسب المواد جميعا.

بينما نحن المسلمين نجد ان ذلك قد ذكر في القرآن الكريم في قوله سبحانه وتعالى:

﴿ولقد خلقنا الانسان من سلالة من طين﴾. وبعد ذلك عرض الشيخ الزنداني افلاما توضح عملية تطور خلق الانسان.

وقال ان وجود الانسان يبدأ مع التحام الكروموزومات الانثوية والذكرية. وبعد ذلك هناك العامل الوراثي والى ذلك يشير القرآن الكريم.

وبعد النطفة يتطور خلق الجنين. واضاف ان اصدق وصف يمكن ان يوصف به الجنين هو العلقة في البرك والعلقة هي قطعة من الدم الجامد والوصف القرآني اعطى للاطوار اسماء مقارنة بالشكل، وفي هذه المرحلة تبدأ العروق بالتخلق وكذلك كريات الدم الحمراء ثم بعد ذلك المضغة وسميت مضغة لانها تشبه اثار الاسنان في الشيء المضغوغ.

وبعد ٤٢ يوما يرسل الله ملكا ليصور الجنين فيقول يارب ذكرا ام انثى والجنس يتكون على مراحل.

وفي الشهر السادس يصبح الانسان قادرا على الانفصال عن امه وان ولد يستطيع مواصلة الحياة.

﴿وحمله وفصاله ثلاثون شهرا﴾

﴿وفصاله في عامين﴾

اي ان اقصر مدة للحمل هي ٦ اشهر وقبل شهر من الولادة يتهيأ الرحم لولادة الجنين.

رفض الطلبات المتعلقة بتراخيص استيراد مبيدات الآفات أو تصنيعها

طلبت وزارة الصحة العامة من مديري الادارات ورؤساء الاقسام عدم قبول اي طلبات او مكاتبات متعلقة بالحصول على تراخيص استيراد مبيدات الافات او تسجيلها او تصنيعها او الافراج عنها او تداولها او الحصول على تراخيص بفتح مستودعات لها او تراخيص مزاولة المهنة المتعلقة بها مع احالة طالبيها الى قسم الخدمات الطبية الاهلية لكونها الجهة المختصة بذلك.

وياتي هذا التعميم بناء على القرار الوزاري رقم ٨٧/٣١٨ الخاص بتشكيل لجنة دائمة مشتركة من وزارة الصحة العامة والهيئة العامة لشئون الزراعة والثروة السمكية تتولى مهام تنظيم تصنيع واستيراد وتداول مبيدات الافات بالقطاع الاهلي ومراقبة استخدامها ومنح واصدار التراخيص اللازمة لذلك بعد تسديد الرسوم المقررة.

وذكرت الوزارة انه بناء على ما اوصت به اللجنة المذكورة في اجتماعها الاول الذي عقد في ١٩٨٨/١/١١، وانطلاقا من حرص الوزارة على تنظيم اجراءات اصدار هذه التراخيص بعد البت في الطلبات والتاكد من سلامة الاجراءات القانونية لذلك اصدرت تعميمها بهذا الصدد.

تشكيل لجنة بالتربية لبناء المجموعات المكتبية لمناهج التربية الاسلامية

شكلت لجنة في وزارة التربية لبناء المجموعات المكتبية لمناهج التربية الاسلامية المطورة وتختص اللجنة بدراسة الكتب المرجعية المساندة للمادة في اطار الاهداف العامة للتربية والاهداف الخاصة بالمادة وتحديد المرحلة التعليمية التي يخدم مناهجها الكتاب المساند وشكلت اللجنة على النحو التالي:

محمد مهدي محمد مهدي ـ موجه بمنطقة حولي التعليمية رئيسا.

محمد محمود زين الدين نصار ـ ادارة المناهج والكتب المدرسية عضوا

علي الحسيني علي مطر ـ موجه بمنطقة الفروانية التعليمية عضوا

خليل عودة ابومولال ـ موجه بالتعليم الخاص عضوا

محمد يوسف حسين جزر ـ موجه بمنطقة الجهراء التعليمية عضوا

فطيمة محمد مصطفى شعبان ـ مدرس تربية اسلامية ن. الرابية عضوا

حسين محمد عبدالله ـ موجه فني بادارة المكتبات مقررا.

اسماء المقبولين بجامعة الخليج في برنامج البكالوريوس

اعلنت ادارة البعثات بوزارة التربية ان تمت الموافقة على قبول قائمة البعثات الكويتيين التالية اسماؤهم في برنامج البكالوريوس في الطب والعلوم الطبية (المستوى الاول) للعام ١٩٨٨/٩/١٩ بجامعة الخليج العربي بالبحرين وهم: سارة مدلول طريحي، صفاء المطيري، خالد محمد خالد البلوشي، منى هجيج حمود هاشول العنزي، حنان سالم سلطان عبدالله الحربي.

الشؤون توفد مشرفي تغذية الى دورة تخصصية

اوفدت وزارة الشؤون الاجتماعية ضمن خطة لتطوير اداء موظفيها بمعض مشرفي التغذية بمراكز الرعاية الاجتماعية في دورة تخصصية لمدة شهرين في مجال التغذية الى المعهد العالي للخدمة العامة بجامعة الاسكندرية.

هذا واوضحت الوزارة اسماعيل محمد اسماعيل عواض مشرفا دور الرعاية الاجتماعية بالواحة الجديدة، خلال الاسبوع الاول من الدورة للاطلاع على برامج الدورة ومدى استفادة الاستفادة منه في ميدان العمل.

اجتماع امناء اللجان الوطنية لليونسكو يبحث

اصدر وزير التربية انور النوري قرارا بناء فيه بناء على دعوة المنظمة العربية للتربية والثقافة والعلوم للمشاركة في الاجتماع الخامس لامناء اللجان الوطنية العربية للتربية والثقافة والعلوم والمدير العام لمكتب التربية لبلدان الخليج خلال الفترة من ٥ ـ ١٩٨٨/١٠/٧م.

وبناء على دعوة مدير عام اليونسكو للمشاركة في الاجتماع المقرر عقده في باريس خلال الفترة من ١٠ ـ ١٩٨٨/١٠/١١ بمقر مجلس ادارة مكتب التربية الدولي الذي يضم الكويت في عضويته.

فقد تقرر ان يمثل الكويت في الاجتماعين المذكورين السيد سليمان عبدالله الغديري ـ امين عام اللجنة الوطنية الكويتية للتربية والعلوم والثقافة، وسيكون سفره الى تونس يوم ١٩٨٨/١٠/٣ وعودته من باريس يوم ١٩٨٨/١٠/١٢ وسيشارك في الاجتماع باريس الدكتور فيصل السالم مندوب الكويت الدائم لدى اليونسكو.

مركز البحوث التربوية

تقويم كتب مقررات اللغة العربية في المدارس الثانوية ونظام المقررات



● د. مصطفى عبدالحميد

انجزت وحدة اللغة العربية بمركز البحوث التربوية مجموعة كبيرة من الدراسات الميدانية ترتبط بالميدان التعليمي وطلبت وزارة التربية من المركز دراستها.

وقال رئيس الوحدة الدكتور مصطفى عبدالحميد ان من اهم الموضوعات التي بحثت في هذا الصدد:

ـ دراسة ميدانية حول مادة الاملاء في المرحلة الابتدائية.

ـ منهج مقترح لمادة الاملاء في مراحل التعليم العام.

ـ تجربة تعليم اللغة العربية لغير الناطقين بها من تلاميذ الفلترة التمهيدية في المدارس الاجنبية بدولة الكويت.

ـ تقويم كتب مقررات اللغة العربية للمرحلة الثانوية في مدارس نظام المقررات (المقررات المشتركة).

ـ تقويم ادلة المعلم لمادة اللغة العربية في مدارس نظام المقررات.

ـ مهارات اللغة العربية التي ينبغي ان يكتسبها الطالب والطالبة في نهاية المرحلة الثانوية وتهم بها العاملون في التعليم العام من مدرسين ومدرسات.

ـ مدى ما يكتسب طلاب وطالبات المرحلة المتوسطة من مهارات في اللغة العربية.

وقال د. مصطفى عبدالحميد ان الوحدة انجزت مجموعة من البحوث ضمن خطتها الحالية وهي:

ـ تقويم اثر الطبيرة في رفع مستوى الكفاية المهنية لمعلمي ومعلمات مراكز محو الامية في اللغة العربية بدولة الكويت.

ـ مقارنة بين نتائج مشروعات بحث مهارات اللغة العربية في نظام التعليم العام وبحث مهارات اللغه العربيه في نظام المقررات.

محو الامية ولجنة تقويم المنهج المطور ولجنة بنك الاسئلة، كما انها تشارك في المشروعات البحثية داخل وخارج الوزارة مثل تقصي موضوعات الوعي المروري في كتب اللغة العربية في مراكز محو الامية كوسيلة بمساعدة. اما في مجال الاستشارات العلمية والتربوية فقد اختيرت الوحدة كمحكمة لبعض ابحاث المركز العربي للبحوث التربوية لدول الخليج العربي، وفي مجال المؤتمرات والندوات فقد اشتركت الوحدة في اعداد بحث لجمعية المعلمين الكويتية في اسبوع التربية وشاركت كذلك في ورشة عمل لموضوعات القدر الخليجي المشترك ١٩٨٨م.

وقد اوات وحدة اللغة العربية اهتماما خاصا لكثير من القضايا التربوية المهمة ووضعتها على خطة بحثها، وقامت بتنفيذ ١٦٢ وهي: الاصول القرائية والمهارات اللغوية، والكتابة العربية لمعلمي ومعلمات اللغة العربية في مراكز محو الامية، ومادة الاملاء وطريقة تدريسها.

٢٢ حادثا مروريا

شهدت مناطق محافظة حولي الاربعاء امس الاول وقوع ٢٢ حادثا مروريا منها حادثان بمنطقة الشعب و ٥ حوادث بمنطقة سلوى و ٧ حوادث بمنطقة الاسكندري و ٦ حوادث بمنطقة الجهراء.

والمتسببون المتعاقبون على بعض الاشارات والاعمدة الضوئية.



● العروسان في الطريق الى الكوشة

أفراح النقيب وحسون



● العروسان مع الاسرة في لقطة تذكارية



● العروسان ابراهيم النقيب وسحر حسون



● جانب من الحضور

جلال النقيب، احتفل بزفاف نجله ابراهيم الى الانسة سحر كريمة فيصل حسون. حضر الحفل الذي اقيم في قاعة الاحتفالات الكبرى بفندق هيلتون مساء الاربعاء الماضي جمع غفير من المدعوين وال العروسين وأصدقائهما الذين تمنوا لهما حياة زوجية سعيدة.



● أحمد عبداللطيف، احتفل بزفاف نجله حسام الى كريمة السيد لطفي علي لمان الانسة هنا وذلك في حفل اقيم بفندق شيراتون الكويت وسط فرحة الاهل لاصدقاء.



● رائد صبحي سليم، من أسرة المكتب الكويتي لتدقيق الحسابات احتفل بزفافه الى الانسة سهير عبدالحافظ سليم وقد شاركه الفرحة العديد من الاهل والاصدقاء.



● المهندس شاهر أحمد، احتفل بزفافه الى الانسة ريما محمد صالح بحضور هل والاسر الصديقة وتلقيا التهاني.



● مامون داود، احتفل بعقد قرانه على الانسة سناء الشامي في حفل حضره الاهل والاصدقاء وتلقى العروسان التهاني.



● زياد ابراهيم حماد، احتفل بعقد قرانه على الانسه تغريد سميح اسماعيل في فل شارك فيه الاهل والاصدقاء وتلقى العروسان التهاني.



● سعيد صبري فؤاد، الموظف بوزارة المواصلات احتفل بزفافه الى كريمة احدى الاسر المصرية بالقاهرة وقد شاركه الاهل والاصدقاء الفرحة وتلقيا التهاني.



● المهندس جورج اسكندر كيدان، احتفل بزفافه الى الانسة سنيفاي ليسن ون، أقيم الحفل بالولايات المتحدة وحضره لفيف من الاصدقاء.



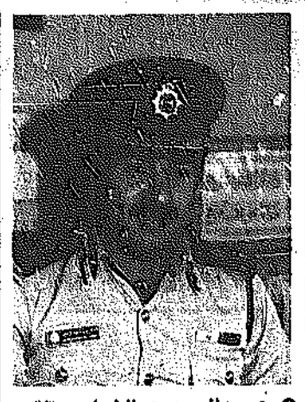
● محمد الهدوه، احتفل بمناسبة خطبته للانسة امل الديب، ضم الحفل الاهل والاصدقاء وتلقيا التهاني.



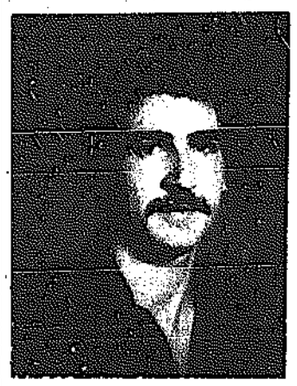
● رجا خير الله، من اسرة زيتوني بالامر احتفل وزوجته رنا بعيد ميلاد ابنتهما كارول لستها الاولى.



● بشاير غالي، احتفل الاهل بعيد ميلادها في حفل ضم اتراب بشاير الصغار.



● عبدالرحمن الشطي، تلقى التهاني بترقيته الى رتبة مقدم.. مبروك.



● أيمن عبدالحي، احتفل بعيد ميلاده وشاركه الأصدقاء والاهل المناسبة وتلقى التهاني.



● اماني محمد ابو شايب، استقبلت العام الدراسي بعد عودتها مع الاسرة من زيارة للاهل في فلسطين.



● رندا عبداللطيف الشرباصي، احتفلت الاسرة بعيد ميلادها بحضور الاهل والاسر الصديقة.



● وداد حسن حمد، أطفأت الشمعة الاولى من عمرها المديد وسط فرحة الاسرة وأترابها الصغار.



● لينا جميل نوري، احتفلت الاسرة بمرور ثلاثة أشهر على اطلالتها بحضور الاهل والاسر الصديقة.



● محمد الهدوه، احتفل بمناسبة خطبته للانسة امل الديب، ضم الحفل الاهل والاصدقاء وتلقيا التهاني.

● بشاير غالي، احتفل الاهل بعيد ميلادها في حفل ضم اتراب بشاير الصغار.

● رجا خير الله، من اسرة زيتوني بالامر احتفل وزوجته رنا بعيد ميلاد ابنتهما كارول لستها الاولى.

«تجربتي» في افتتاح ديوانية نادي الفتاة

منيرة النصف: مشاكل الطفولة والمراهقة تبدأ من البيت

● مع عودة النشاط للموسم الجديد بدأت الحياة تدب في ارجاء نادي الفتاة وبدأت اللجان تواصل نشاطها من خلال برامجها التي اعدتها بدقة .. في مساء الاربعاء الماضي افتتحت ديوانية النادي الاسبوعية بلقاء تم بين العضوات وضيفة اللقاء السيدة منيرة النصف من ادارة الخدمة الاجتماعية، وكان عنوان اللقاء «تجربتي» حيث القت السيدة النصف الضوء على اهمية الخدمة الاجتماعية كمفهوم تطبيقي وظهوره مع بداية المدرسة الحديثة والصعوبات التي واجهتها مع متطلبات الحياة العصرية واشارت السيدة النصف الى دور المدرسة التربوية في معايشته ومتابعته لحالات الطلبة للوقوف على مدى استيعابهم ومواصلتهم للتحصيل العلمي فكان وجود الاخصائية الاجتماعية بالمدرسة امرا ضروريا، وجاءت السيدة فضة الخالد

لتكون اول اخصائية اجتماعية بالكويت وتشغل حاليا منصب الوكيلة المساعدة بالتربية الاجتماعية واشارت السيدة النصف الى عدم التعاون بين بعض الاسر والاخصائية

الاجتماعية مما يعرقل مهمة الاخصائية والاخصائي، واشارت الى العجز في الاخصائيين الكويتيين بالمدارس نتيجة لعزوف الرجال عن

هذه المهنة وقالت في معرض حديثها عن طبيعة عمل الاخصائي انها تختلف باختلاف المرحلة الدراسية التي يشرف عليها الاخصائي فطفل مرحلة الروضة يختلف عن تلميذ

المتوسطة وهكذا، كما ان معاناة كل منهما تختلف عن الاخرى فالصغير متخوف شديد الالتصاق بالاسرة وطفل المرحلة الابتدائية يعاني تاخر الكلام واللجلجة وصعوبة النطق

ومنها الشعور بالقلق واكدت في حديثها على دور الاهل في تدارك مشاعر الطفل وعدم استخدام المدرسة للتخويف يجب استخدام اساليب الترغيب والحوافز .. وتناولت السيدة النصف مرحلة المراهقة المبكرة التي يعاني منها الطفل كالخمول والكسل والحاجة الدائمة الى النوم كذلك ميل الطالبة الى الصديقات ومحاولة تجنب الاهل نتيجة لزيادة نموها الاجتماعي فتصاب بالقلق والاضطراب تجاه المدرسة ولذلك على الام ان تتفهم حالة ابنتها ومتاعبها النفسية والحرص على وجود المثل العليا. وعددت السيدة النصف حالات المراهقة وقالت انها اربعة انواع منها المراهقة الهادئة والمنطوية وسريعة الغضب والمحزنة واشارت الى خطورة الاخيرة في الانحراف واضطراب العلاقات الأسرية وانشغال الام والاب وعدم وجود الفرصة الكافية لتوجيه الابناء ..

حضر الديوانية عضوات مجلس الادارة الشيخة صبيحة العبدالله رئيسة مجلس الادارة وفوزية البحر رئيسة اللجنة الاعلامية وعلياء جعفر وبدرية القلاف وعدد من عضوات النادي .



● السيدة منيرة النصف



● جانب من الحضور



● بدرية القلاف وعلياء جعفر ومنيرة النصف والشيخة صبيحة العبدالله

وجهة نظر

لكل منا رأيه الخاص فيما يراه من امور في الحياة، وفي علم الحياة اتفق على تسميتها بوجهة نظر اي انك ترى الشيء من منظارك الخاص وللاخرين مطلق الحرية في تقبلها او رفضها، ونحن هنا في هذه الزاوية نستضيفك لنرى وجهة نظرك في قضية ما، او ظاهرة تستدعي وقفة منا تلقي نقطة من الضوء تساهم في حلها او ابراز ابعادها.

فرض الرسوم على الخدمات .. كيف يراه الشباب

حامد القصار: البدء بالشركات ومراعاة القيمة امر ضروري

■ وجدان التوره: للمواطن الحق في الخدمات وفرض الرسوم يجب ان يكون رمزيا..

●● تعنى الدولة بالمواطن وتقدم له كافة الخدمات التي تساعده على الحياة واستشعارا باهمية هذه الخدمات كان لنا هذا السؤال حول رؤية الشباب في فرض رسوم على كافة الخدمات التي تقدمها الدولة للمواطن والمقيم.

يقول حامد القصار :

ان مبدأ العمل بفرض رسوم مقابل الخدمات التي تقدمها الدولة للمواطن جيد فهو يجعل المواطن يشعر بقيمة الخدمات العامة التي تقدمها الدولة ومن جهة اخرى تجعله يهتم بالمرافق التي من اجلها يدفع الرسوم ويزداد حرصه عليها، ولكن عند فرض اي رسوم وخاصة في دولة الكويت يجب ان ينظر لمدى جودة الخدمات ونوعيتها ومستوى تقديمها. من هنا فانا ارى ان تفرض الرسوم على الشركات كمرحلة اولى نظرا لدخلها الكبير خاصة في المخالفات ورسوم الجامعة والتفرقة بين موظف القطاع الخاص والعام وبين موظف وزارات الدولة فاختلاف الراتب يجب ان يؤثر على قيمة المخالفة ويجب عند فرض أي رسوم ان تكون مدروسة ولا تشكل أي عبء على المواطن وبسيقه توعية سواء من قبل الصحافة او التلفزيون تسهل على الفرد استيعابه ولان هناك مزية من فرض الرسوم فهي تعود المواطن والمقيم ايضا على الاعتماد على النفس وحب الوطن ومحافظته على المرافق العامة والخاصة وتنمية روح المواطنة لديه وهذا ما نامله من ابناء الوطن قبل المقيم.

مع امكانية تحملها للرسوم ولانها تعتبر بدل الضرائب خاصة وانها غير انتاجية كالاستثمار والتخديم. وقال يجب ايضا مراعاة مقدار الرسوم كمثل ما هو معمول به بالجوازات والمرور والاقامة ولانها خدمات مترابطة فيجب ان تكون الرسوم رمزية في بداية الامر الى ان تتحسن الخدمات وتكون ملموسة حينئذ يكون المواطن مستعدا للدفع. وقال ان النظام القديم في التحصيل ادى الى وقوع اخطاء ولذلك ارى ان يكون هناك تطور في اساليب التحصيل بحيث تكون سهلة على المواطن وحتى ينقاذى المواطن والمقيم مسالة الطوابير وتعطيل عجلة العمل، ايضا يراعى عند التحصيل المواطن والمقيم.

وتقول الطالبة وجدان التوره ان فكرة الرسوم التي تفرضها الدولة على الخدمات العامة التي تقدمها امر قد تاخر تطبيقه وذلك لاهمية ان يشعر المواطن والمقيم بقيمة هذه الخدمات فهو يساهم فيها ويحاول المحافظة عليها ولكن يجب ان تكون الرسوم على الموطن غير الرسوم التي تفرض على المقيم حيث ان الاخير يستفيد من هذه الرسوم بسبب الاقامة والاول بسبب المواطنة فيجب ان تكون نسبة الرسوم مختلفة. وكل هذه الرسوم تعود الى تقوية اقتصاد الدولة وهي مساهمة من المواطن بتقديم خدمات افضل له بالمستقبل ولكن يجب ان تكون هناك توعية قبل فرض الرسوم حتى يستوعب المواطن. وقانون فرض رسوم الخدمات على الجوازات والجنسية ومخالفة من يفقدهما بدفع مبالغ باهضه ضد له دور في التوعيه بالامن والبعد عن التزوير كما اتمنى ان تساهم الشركات بدفع رسوم معينة لما تستفيد من خدمات مقدمة لها مجانا من الدولة كما في علاج المستخدمين لديها في المجمعات الصحية واستغلال الكهرباء والماء فلذلك يجب ان تدفع رسوم معينة لهذه الخدمات والمساهمة بتطوير الخدمات الى الافضل ولا ننتظر من الحكومة كل شيء، حتى يعي المواطن ماله من حقوق وما عليه من واجبات.

موضي المفتاح



● وجدان التوره



● حامد القصار



● توفيق شقرة، يشرف الدكتور انصاره الصغيرة في بعض المواقع الاوروبية.



● فضال عبدالله موسى سيوبية، حصل على شهادة ماجستير كمبيوتر من كلية المجتمع العربي بمقدير جيد جدا، ويتلقى تهاني الاهل والاصدقاء.

كتاب شكر لـ القبس

تلقت القبس كتاب شكر على التغطية المتميزة للندوة التقويمية للحلقة التجريبية من برنامج التوعية والارشاد الاجتماعي والعمالي «ريوتنا» التي عقدت مؤخرا في الكويت.

الشريف خاطر: ليست الترجمة في النقل الحرفي بل في معايشة وتحس البيئة المترجمة

■ ترجمت كتاب (مدافع آيات الله) لهيكل فلم يشعر احد ان الكتاب مترجم عن الانكليزية

■ عملي كمخرج افادني كثيرا في مجال الترجمة المسرحية بشكل خاص

كانت الترجمة دائما هي الجسر الحقيقي بين الحضارات المختلفة، فهي الوسيلة الوحيدة القادرة على نقل المفاهيم والمعاني بين اللغات المختلفة.

وقد لعبت الترجمة دورا مهما في التواصل بين الحضارات الغربية والحضارة العربية وخصوصا في مجال الابداع والثقافة، ولا شك ان الترجمة تحتاج ممن يتصدى لها ان يتمتع بامكانات فنية وفكرية خاصة.

ومن ابرز المترجمين المصريين اصحاب الاسهامات الكبيرة في هذا المجال، الشريف خاطر الذي قدم خلال عمله في الاذاعة المصرية مئات التراجم للمسرحيات كما كان له اسهام واضح في سلسلة (عالم المعرفة) و(المسرح العالمي) التي تصدر بالكويت.

ومع قصة هذا الرجل مع الترجمة وكيف بدات وخصوصا انه يعمل مخرجا وله العديد من الاعمال الفنية .. يقول الشريف خاطر:



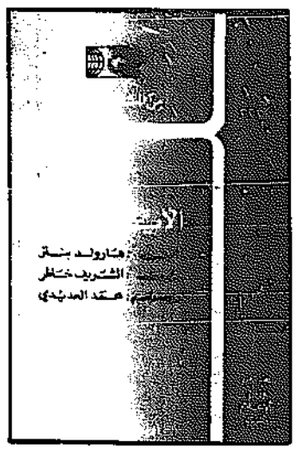
● الشريف خاطر

بدات امارس الترجمة منذ بداية الستينات لاحساسي بان هناك شيئا ما يشدني الى هذا المجال مما يؤكد ان الترجمة عمل ابداعي وليس مجرد دراسة اكاديمية، فلكل نوعية من نوعيات الترجمة وعلى الاخص التراجم الفنية في الادب والمسرح تحتاج الى حس خاص باللغة التي يترجم اليها واللغة التي يترجم منها، وانا لا استطيع حصر ما قدمت من تراجم فهو اكثر من مائة عمل والمنشور منها حوالي ٢٥ عملا ما بين رواية ومسرحية، والباقي اذيع في الاذاعة واغلبها اعمال مسرحية.

● تلازمت الترجمة مع الاحراج في مهنتك .. فما هي العلاقة بينهما واثر كل منهما على الاخر ؟

– الارتباط بين عملي كمخرج ومترجم افادني كثيرا في مجال الترجمة المسرحية بوجه خاص، اذ اتاح لي الفرصة الكاملة لاختيار الكلمة التي تستطيع ان تعبر عن المعنى الدرامي المقصود في العمل المترجم. فخبرتي كمخرج تجعلني انفعل بالكلمة اساسا وانطقها وانخيل الممثل وهو يؤديها واحاول بالتالي ان اتعرف على الابعاد الفنية والنفسية والاجتماعية التي تعطيها الكلمة وبالتالي اضعها وهي مغلفة بما يسمى الانفعال الدرامي الكامل لها.

ايضا الاهمية في ترتيب وضع الكلمات فهناك كلمات تاتي قبل كلمات



● غلاف مسرحية قام بترجمتها

ان انقل هذا المفهوم باوضح صورة كتبها بها المؤلف.. اما بالنسبة لمواصفات المترجم الجيد فاعتقد ان المسالة ليست مجرد اجادة لغة فقط، فاللغة تاتي بالممارسة لكن لا بد من ان يكون لدى المترجم خلفية ثقافية واسعة جدا حيث يستطيع ان يستشعر الجو النفسي والبيئي والاقتصادي والسياسي وان يشعر بالفترة التي كتب فيها العمل الذي ينصدى لترجمته

وكانه واحد من ابناء هذا الجيل وبالتالي يستطيع ان يترجم (روح العصر) والفترة التي كتب فيها هذا العمل.. ثم الاحساس بايقاع اللغة المترجم عنها والتعرف على ابعادها وجمالياتها بحيث يستطيع ان يتذوقها بسهولة كاحد ابنائها وطالما توفر له ذلك تمكن من نقل ذلك الى لغته التي يجب ان يكون متفوقا فيها وله بصمة وايقاع خاص به فيستطيع ان يوائم ما بين الاصل والترجمة وهناك تجارب عديدة في هذا المجال.

وهنا اضرب مثالا بارزا. فهناك كثيرون قراوا كتاب (مدافع اية الله) للكاتب الكبير الاستاذ محمد حسنين هيكل والذي قمت بترجمته من الانكليزية الى العربية ولم يستشعروا على الاطلاق ان هذا الكتاب مترجم عن الانكليزية فلم يذكر اسمي كمترجم على الغلاف، وان كان قد ذكر في المقدمة وهذا يؤكد صدق ما قلته عن الاحساس والتذوق للغة الاصلية والتمكن من اللغة التي يترجم اليها.

● تحدثنا عن اثر الاخراج على الترجمة.. فما مدى استفادتك كمخرج من الترجمة ؟

– لا شك ان الترجمة اعطتني الفرصة الكاملة للتعرف على المزيد من الاعمال واعطتني فرصة الاختيار للاعمال التي ترضيني فنيا، هذا من ناحية ومن ناحية اخرى بالنسبة لحرفية التنفيذ لم اجد معاناة لاني المترجم وبالتالي مهدت لي الترجمة فرصة الاطلاع على الاداب العالمية كما سهلت لي عملي كمخرج.

● رغم تعدد اسهاماتك في الترجمة المسرحية إلا انك قدمت العديد من التراجم كان اخرها ترجمتك لاخر اعمال همنغواي (جنة عدن) نريد ان نتعرف على ملامح هذه التجربة ؟

– هذه الرواية هي اخر ما نشر للكاتب العالمي همنغواي، اذ قامت زوجته بنشرها في اميركا عام ١٩٨٦، وعهدت الي دار الاداب البيروتية بترجمتها وقد نشرت في اواخر عام ١٩٨٧ وقد سبق لي ان ترجمت العديد من القصص والروايات التي نشر بعضها في مصر مثل رواية تولستوي وفان ايفان ايفتشي وكذلك مجموعة اعمال مختصرة لشكسبير تحت عنوان (حكايات من شكسبير).

والحقيقة ان ترجمة المسرح اصعب بكثير من الرواية، ولكن الرواية تحتاج الى مخيلة خاصة لا تنقطع طوال فترة القيام بالترجمة حتى لا نحس بالغربة.

وقد كانت هذه الرواية مسؤولية كبرى احتاجت الى جهد كبير، ولذلك فقد تفرغت لها ثلاثة اشهر كاملة عشت خلالها مع الرواية بكل احاسيسي، لكن الجديد في هذه الرواية هو التداخل ما بين الواقع وما بين المتخيل بدرجة كبيرة، مما سبب صعوبة شديدة في ترجمتها.

● في النهاية ما رايك في حركة الترجمة الان وهل تؤدي دورها في نقل الثقافات المختلفة ؟

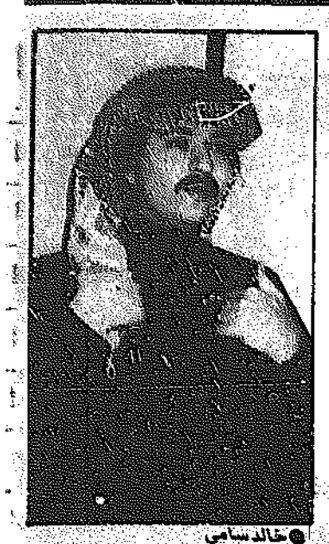
– حركة الترجمة حاليا تمشي باجتهادات فردية فليس هناك خطة واضحة في سبيل النهوض بها، كما ان هناك نقصا شديدا في الكتب الاجنبية خاصة في مجال المسرح حيث نعاني كثيرا في سبيل الحصول على نصوص مسرحية جديدة.

القاهرة – القبس

اخترق حاجز التقاليد واطلق موهبته الفنية

خالد سامي: الفنان السعودي بحاجة الى الصبر والى زيادة الدعم المادي والمعنوي

■ نقطة ضعف الفنان في حساسية مجتمعه وتقاليده ونقطة قوته هي ثقته بنفسه وبالمستقبل



● خالد سامي

– اتمنى ان يعطي الفنان، اي فنان حقه سواء كان ذلك في التشجيع المادي او المعنوي وان تتوفر له المتطلبات التي تدفعه الى تقديم الافضل.

حمود البغيلي

شاب بدوي في العشرينات من عمره.. اخترق حاجز التقاليد والقيم المسيطرة على روح الموهبة، لكنه احتفظ باساسياتها واصالتها حيث كافح سلبيات التقاليد وتمسك بايجابياتها وواكب حركة العصر وساير التغيير الاجتماعي والثقافي بموهبته المنبثقة من بيئة اصيلة لينقل الى المجتمع عيوبه ويكشف عنه الاخطاء المحيطة به.

وما اصدق العطاء حينما يكون نابعا من الواقع خاصة اذا ابتعد عن التاليف الخيالي والخيلاء بملكة التاليف اللا واقعي.

خالد سامي الدسيماني العنزي، اختار لنفسه اسم خالد سامي واحترف الفن كرسالة تهدف الى معالجة الاخطاء باسلوب فني رفيع.

وان كان الفنان السعودي خالد سامي، في بداية حياته الفنية، اذ انه يدرك انه امام مشوار طويل يستطيع ان يقدم من خلال مايريد وفي الحوار معه، تحدث خالد سامي عن اعماله فقال:

– كان اولها (الكرامانية)، واول عمل تلفزيوني هو (سقطت اوراق الخريف)

● باي صفة تحب ان نكلمك الفنان او الممثل؟

– الفنان

● لماذا؟

– الفنان هو الشخص القادر على معايشة كل الاشياء والاحساس بها بنفس الدرجة والاستيعاب ويصبح مبدعا ان عبر عن هذه الاشياء.

● هل وصلت للشهرة؟!

● نعم

● كيف حكمت !

– من خلال لقاءاتي مع الناس سواء في الامارات او سوريا او الكويت، ومن هنا وصلت الى جزء من الشهرة وليست الشهرة الكاملة.

● ما الذي يحتاجه الفنان السعودي؟

– يحتاج الى الصبر بالدرجة الاولى والى الدعم من كافة الجهات وزيادته واقول الصبر، لان ما يفعله الفنانون الذين يعيشون هذه المرحلة هو فتح الطريق الشائك امام الاجيال القادمة بوجود الصعوبات المادية والاجتماعية ومايتلو الصدر هو الاحساس بانك تفعل شيئا ما للاجيال القادمة كما فعلت الاجيال السابقة لنا على امل ان نرى في يوم من الايام سعوديا متكاملا من كافة الاتجاهات.

● هل عندكم ازمة نصوص؟ !

– هناك ازمة كتاب لان النص عادة يستنبط من الحياة المعاشة وحياتنا زاخرة بقصص كثيرة ونحن مازلنا ارضا بكرا.. والازمة هي في مزاجية الكتاب، والرفاهية التي يعيشها الكاتب في دول الخليج

● كيف تتقمص الشخصية؟

– بالصدق النفسي والتقمص يحتاج الى ثقافة وخبرة تاتي بالاطلاع وكثرة الممارسة وطالما فشلت في ادوار لعدم اقتناعي بشخصياتها !

● مادمت لم تقتنع بالشخصية لماذا تقبل الدور؟

– قبولي للدور كان من باب الانتشار وحب الظهور، لان الفنان في بدايته يحتاج الى الكم قبل الكيف، وعندما يصبح له اسمه يبدأ في الاختيار.

● ماهي نقطة الضعف عند الممثل؟

– شدة الحساسية والتاثر السريع من المجتمع المحيط به.

● ونقطة القوة؟

– ثقته بنفسه بحيث انه يستطيع ان يواجه عشرة الاف شاهد بمفرده.. وسعة الافق الخيال.

● هل انت جاهز للتمثيل في اي وقت؟ !

– طبعا لا.

● لماذا؟

– لانني احتاج الى ان استوعب العمل والشخصية وابعادهما.

● كلمة اخيرة؟

«الخروج من الغرف الضيقة» قصائد فاعلة في الحصار

صدر حديثا ديوان شعر للزميل سميح محسن، تحت عنوان «الخروج من الغرف الضيقة» متضمنا ١٨ قصيدة وطنية موزعة على ٧٨ صفحة من القطع الصغير.

الديوان يحمل المجموعة الشعرية الاولى للزميل، وتتميز قصائده بصدق اللفظة وسمو العبارة، وتمتلىء تفعيلاتها بالصورة الشعرية الجديدة، والفكرة المتجددة.

تعيد المساءات احزاننا في الشتاء، فنوقد نارا..

ونجلس حول المواقد نستلهم الدفء

ينشر اسراره القلب حبات رمل

توزعها الريح عبر النوافذ في ساعة العمر

ينفصل النهر عن ذاته الحاضره.

فهذا انعتاق الخليقة من ذاتها الاسرة

جموح الخيول الاصيلة عن دربها الملكي المحاصر

بالقهر والفقر...

تخرج برقا ورعدا .. وفجرا

رصاصا يلمع فوق الرؤوس التي

القلتها الخمور ونامت

عميقا على ضفاف البراكين

قصائد المجموعة – في اغلبها – تحمل «دراما شعرية» ممسوسقة، عمادها الرفض الهادىء، والحلم



● غلاف الديوان

العميق.. والتطرف نحو الانتصار، وسط مدى مضرجا بالاسى والحصار :

يحاصرنا الشجر الشائك البربري

وينشر اغصانه فوق عشب تنامى

خروجا عليه

بنينا بيوتا من العشب

يا ايها الورد احمر :

كيف نزاوج بين البقاء

وبين الخروج من الغرف الضيقة ؟!

وكيف نهادن هذا الحصار ؟!

«الخروج من الغرف الضيقة» مجموعة من القصائد التي تسافر في ذاكرة المنفى بلا استئذان، ونقوش مؤثرة في لوحة الاغتراب، ودعوة الى تلمس مساحة الحنين المتنامي، والرفض المؤدب المقصود لذاته :

نظرت اليك

وكان يغادرني الارق الداخلي

جلست

بدانا نناقش بعض المسائل:

كالفقر .. عهر السياسة

فعل القصيدة

ضيق الاماكن والاضطهاد

امتداد الحديث...

اضيق .. يضيق بي المقعد الخشبي

الذي لا يضيق

يحاصرنا الوقت والجوع

ذل الوظيفة والاستلاب

النعاس .. انتهاء الزمان

نفاد السجائر والبن

في اخر الليل..

أحتد .. تنعتني بالتطرف

تبدأ تقنعني مثل طفل

وتذهب نحو حقيبتك المهملة ،

هل السفر الدائم المستمر انتصار ؟!

دليل المستهلك

☎ ٤٨٢٤٣٠ - ٤٨٢٤٣١

الغنام
شركة عبدالعزيز احمد الغنام واخوانه
قطع محرك اوفرهول
لجميع انواع السيارات والآليات
تلفون ٨/٤٨١٩١٤ ص.ب ١٩٧٩ الصفاة – فاكس ٤٨٤٤٣٥
تلكس ٤٤٤٣٦/٢٢٢٤٤ غنام

الشركة الاهلية
لقطع غيار السيارات
قطع غيار لجميع السيارات الامريكية وبعض الاوروبية والآليات
تلفون ٧/٤٨٣٩٠٣ ص.ب ٤٢٩٧ الصفاة – فاكس ٤٨٣٢٩٦ تلكس ٤٣٧٨٥ العجدة

الشركة الكويتية
لاستيراد قطع غيار السيارات
قطع غيار وصيانة لمحركات السيارات اليابانية، وقطع غيار وملحقاتها لجميع السيارات
تلفون ٤٨١٩٣٠٨ ص.ب ٤٢٩٦ الصفاة
فاكس ٤٨٤٢٥٥٠ - ٤٨٣٣٩٣ تلكس ٤٨٤٦٩١٧ العقلة

شركة النيكل والزجاج والبطاريات
زجاج لجميع السيارات
بطاريات، زيت بريك واضافي للمحرك والراديتر، الضوء وملحقاتها وبواجيه
تلفون ٤٨٣٩٤٧١ ص.ب ٢٣٣٠ الصفاة
فاكس: ٤٨٤٩٢٨١ تلكس ٤٤٠١٧ مهدي سكر

شركة الارز
لقطع غيار السيارات
قطع غيار لجميع السيارات الامريكية وبعض الاوروبية
تلفون ٤٨٤٦٨٣٥-٤٨٤٣٦٩٣ ص.ب ٢٠٦٦٧ الصفاة / فاكس ٤٨٤٤٣٥١
تلكس ٢٢٢٤٤/٤٤٤٢٦ غنام.

شركة يوسف
للتجارة والمعدات
عدد ومعدات للمشاغل الصناعية والكراجات والورش .. كومبريسرات هواء .. مكائن لحام خزائن عدد ... الخ
تلفون ٤٨١٨٤٣٤/٤٨١٧٤٥٦ ص.ب ٤٨٧٢ الصفاة / تلكس ٣٠٤٧٣ يوسف

شركة الغنام
العالمية المتحدة
لوازم متعهدين خراطيم طلمبات ماء – مواد كيماوية مواد لاصقة – ادوات سلامة وملابس عمال
تلفون ٤٨١٤٧٣١٧/٤٨١٩٣١٩/٤٨٣٢٠٩ ص.ب ٢٤٨١ الصفاة / تلكس ٤٤٤٣٥ أورفرد

مركز الاطارات
اطارات وتيوبات
لجميع الاحجام والمقاسات للصالونات – للوانيتات للشاحنات للتراكتورات
تلفون ٤٨٣٠٩١٥ / ٤٨٣٠٩٢٩ ص.ب ٢٦١٩١ الصفاة / تلكس ٤٤٤٧٦ تاير

بشرى سارة خدمة منزلية
* صيانة تلفزيون وفيديو بـ ٥ دنانير وكل خمسة فواتير صيانة جهاز مجاناً * تركيب ايريال لجميع محطات الخليج بـ ٥٥ دينار مع صيانة ٣ أشهر مجانا
* تركيب ايريال مركزي واتركم وبدالات مع صيانة لمدة سنة مجانا
مؤسسة الأشعة الكهربائية
التلفون ٢٦١٨١٨٥/٢٦٣٢٤٢٤

خدم من سيلان والهند
على درجة من الثقافة وفيهم من يعرف العربية والانجليزية
سائقون وطباخون
كفالة سنة للخادمات
٤٣٤٣٢٥٥ - ٤٣٤٣٤٧٠
داخلي ٦٣ – بادارة أبو عادل
٤٣١٢٢١٢ مباشر

الخليج للمظلات
تركيب مظلات بكافة انواعها

تلفون ٥٦٤١٦٩٠

تعلم العود والكمان
في فترة وجيزة على يد استاذ كويتي
للاتصال ت: ٢٦٣٣٦٨٢

لنقل عفش
نقل العفش من بيت الى بيت مع الفك والتركيب وفك جميع المكاتب ونقلها مع التغليف بايدي فنية ومتخصصة.
☎ ٢٦٥٠٢١٢ :
(أبوالعبد) علي صادق

تنظيف سجاد
والموبيليا والزجاج في بيوتكم والفلل .
دولة الخليج للتنظيف
☎ ٥٦٢٤٧٢٥ :

نقل عفش
نقل وفك وتركيب أثاث والمكاتب مع الضمان
غسيل سجاد
فلل – منازل – مدارس – مكاتب
ت: ٤٧١٤٧٥٤ - ٤٧٣٥٧٦٥
مؤسسة عذاري للتنظيف

للتنظيف
غسيل منازل – سجاد – فلل
نقل عفش
نقل وفك وتركيب الاثاث والمكاتب
اصباغ – مقاولات عامة
ورق جدران – ديكور – ارضيات
موسى الموائم
٤٧٣١٠٠٤ / ٤٧٤٨٨٧٧

نقل عفش
نقل وفك وتركيب الاثاث والمكاتب والسجاد وتركيب البرادي بايدي ماهرة.
☎ ٢٦٦٤٠٣٢ أبوحسين

السريع للديكور
تنفيذ جميع اعمال الديكور، اسقف * ارضيات * ورق جدران * مرايا * نجارة * اصباغ * ترميمات * صيانة
☎ ٤٧٤٩٨٧٣

الشعلان
* زراعة الحدائق وتنسيقها * شلالات صناعية * ترميم عام * أصباغ * ديكور * تركيب مواد عازلة لتسرب المياه.
☎ ٤٧١٩٦١٥

ثم الفجر للتنظيف
سجاد – منازل – مدارس بأنسب الأسعار
ت: ٤٧٣٢٤٥٢

تصليح فيديو وتلفزيون
بيع كافة قطع الغيار
تركيب ايريال مركزي وعادي الخدمة من والى المنزل مجانا

* معرض بيروت *
☎ ٢٩٣٠٤٣٢

ثم العبدلي
على استعداد تام لجلب الخدم من سيلان والوصول خلال اسبوع اتصلوا بنا يصلكم مندوبنا ☎ ٤٣١٠٧٤٧ / ٤٣٤٨٥٠٠ مباشر ٤٣٤٨٦٩٨ داخلي ١٣٣

التكييف المركزي
مصيانة التكييف المركزي اعتمدوا
هتسم التكييف المركزي
٢٤٠٦٧٨٦-٢٤٠٦٧٨٥

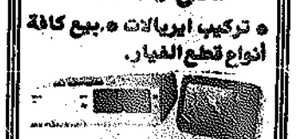
للتنظيف
غسيل منازل – سجاد – فلل
نقل عفش
نقل وفك وتركيب الاثاث والمكاتب
الرسيوية
٤٧١٠٥٨١/٤٧٣٢٨٠٥

تعلم العود والكمان
في فترة وجيزة على يد استاذ كويتي
للاتصال ت: ٢٦٣٣٦٨٢

بيع وشراء
الاثاث والأدوات
الكهربائية المستعملة
نقل وفك وتركيب العفش
* مكتب السراج *
☎ ٤٧١٨٩٤٢ – ابومحمد

التكييف المركزي والوحدات
مؤسسة الزعابي
تركيب – صيانة – خدمة فورية
☎ ٢٦٣٦٦٣٤ / ٢٦٣٦٦٣٥

خدم العنال
نوفر لكم الخادمات
* خدم * سواقين * طباخين * عمال * مع استبدال الخدم.
٤٣١٠٦٧٨ ☎ ٤٣٤٩٣٧٣
٤٣١٠٦١٤ ابومنال
يصلكم مندوبنا فورا
يوجد لدينا مندوب وزارات

تصليح فيديو وتلفزيون
خلال ٢٤ ساعة
* تركيب ايريالات * بيع كافة أنواع قطع الغيار.

مؤسسة الجناح الالكترونية
☎ ٢٦٦٧١٦٦ / ٢٦٦٥٧٥١

ابواب كراجات رولنج شتر
الالمنيوم أدجديد
ستائر حماية فاخرة
اسوار وواجهات
هندسية
اتصلوا
شركة البيت الاول للكراجات
٤٨٤٩٤٤٩ - ٤٨٤٨٤٤٠

مقاولات ترميم كامل
مساح، اصباغ، المنيوم
كاشي، بورسلان، تركيب حجر
اسعار مناسبة
ت: ٩٦٥٩١٥٣

العالمية
للتكييف المركزي
٢٦٤٨٣٧٦ / ٢٦٦٣٥٩٨

ثاكسي السعادة
داخل وخارج الكويت
٢٦٥٧٢٠٩
٢٦٥٠٨٥٨
٢٦٤٢٢٠٣
٢٦٤٤٧٠١

سبيطي
صالون الشباب
لتجميل السيدات

يقدم احدث التسريحات وكل ما يحتاجه جمالك وبشرتك على يد خبيرة تجميل ذات كفاءة عالية داخل الشقق بمنتهى السرية والخصوصية
الدسمة شارع بيروت – مقابل مخابز الشهداء – عمارة عبدالله المنصور – خلف شركة الحساوي – ٢٦١٩٧٢١

صوفا أو لا تعطي
٥٠٠ فلس
ايجار أي فيلم تختاره
اشتراك ٦٠ فيلم عشرة دنانير مع تحيات :
فيديو كاز ابلادنا
الدسمة شارع المخفر القديم بجانب بنك الخليج ت ٢٩١٥٥٥٩

مؤسسة الخلف
فرصتك لا تعوض
ايريال مركزي ٩٠ د.ك
ايريال فليبس ٤٥ د.ك
ايريال كرين/هرلن ٢٨ د.ك
مع كفالة وتركيب جميع انواع الايريالات والتلفزيونات الكهربائية
ت ٤٧١٨١٧٥

التكييف المركزي والوحدات
مجموعة شركات التكييف التجارية
للديكور
تنفيذ جميع اعمال الديكور
* أسقف * أرضيات * أصباغ * ورق جدران * مرايا * دجارة * ترميمات * صيانة.
☎ ٤٧٣٥٣٣٥-٤٧٣٥٣٣٦

خدم
يوجد لدينا * خدم * من الفلبين وسيلان
٥٦٥٢١٢٨
٥٦١٢١٤٧
تلفون : ٥٦١٢١٤٨

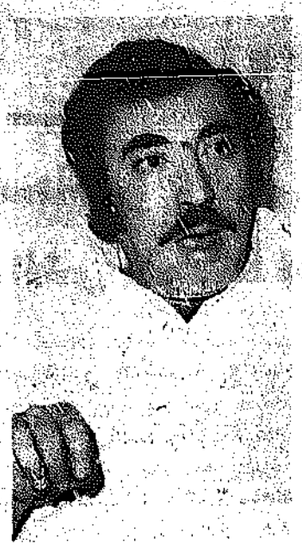
خدم
سيلانية مسيحية ٣٧ د.ك
هندية مسيحية ٧٠ د.ك
جميع الايدي الفنية والخدم من الرجال بدون مقابل. اتصل بنا يصلك مندوبنا. نقوم بما تجار البيوت والاشغة.
☎ ٥٧٢١٢٢١ أبوحميد

مكيف + ايريال
* غسيل وتصليح المكيفات.
* تركيب وتصليح وحدات التكييف.
* تركيب وفك ايريالات الشارع.
* تصليح جميع انواع الفيديو.
مؤسسة وليد وحمود
☎ ٢٦٦٢٢٩٨-٢٦٥٩٤٠٢

تصليح
فيديو، تلفزيون، كمبيوتر وما خدمة التوصيل مجانية للمنازل
مع ضمانات
شركة بوكرم التقنية
مجمع الصباحي، شارع بيروت
ت / ٢٦٥٢٩٠١
٢٦٥٢٩٠٢

الثلاثة الصغيرة في اسبوع

- السبت : مبروك يا عريس في: دنيا مضحك مبكي
- الاحد : سهرة مع الصوت الجريح: عبدالكريم عبدالقادر
- الاثنين: شادية وصلاح ذو الفقار في: كرامة زوجتي
- الثلاثاء : السهرة مع الكاتب: احسان عبدالقدوس
- الاربعاء : المسلسل العربي الجديد: بقايا حطام
- الخميس : عادل امام والهام شاهين في: الهلفوت
- الجمعة : رغدة واسامة عباس في: تحت الرماد



● هاني الرومانى



● عبدالكريم عبدالقادر



● عبداللطيف البناي



● شادية



● صلاح ذوالفقار

(البرنامج الاول)

● السبت ١٧ سبتمبر

٣,٠٠ تجارب هندسية، ٣,٣٠ الافتتاح والقرآن الكريم وعرض البرامج، ٣,٤٥ المسلسل الكارتوني/ هايدي ح/٣٩، ٤,١٠ إعادة للعالم اليوم عبر الاقمار الصناعية، ٤,٤٠ المسلسل العربي اليومي/ فرسان الحكمة. والحلقة بعنوان/ الحساب العسير، ٦,٠٠ الأطفال والصيف، ٦,٤٥ الصيدليات والطيران والاعلانات الرسمية، ٧,٠٠ أهم الانباء، ٧,٣٠ الوان/ رولا الفرا إخراج/ حسام الدين حلمي، ٨,٠٠ القرآن والعلم عالم النبات/ ج٨ اعداد وتقديم/ د. أحمد شوقي ابراهيم ـ اخراج/ جاسم النجدي، ٩,٠٠ الاخبار، ٩,٤٥ المسلسل العربي اليومي/ الشراع المكسور. ح/٥، ١٠,٤٥ الفيلم العربي/ كرامة زوجتي. تمثيل/ شادية/ صلاح ذو الفقار/ رجاء الجداوي/ شريفه ماهر. قصة شاب ثري مستهتر يقع في حب فتاة ولكنه يفشل معها فيعمل على الزواج منها ثم تطليقها بقصد الانتقام منها، ١٢,٠٠ أهم الانباء، ١٢,٠٥ العالم اليوم عبر الاقمار الصناعية، ١٢,٣٠ القرآن الكريم والختام بالنشيد الوطني.

● الاحد ١٨ سبتمبر

٣,٠٠ تجارب هندسية، ٣,٣٠ الافتتاح والقرآن الكريم وعرض البرامج، ٣,٤٥ المسلسل الكارتوني/ هايدي ح/٣٨، ٤,١٠ إعادة للعالم اليوم عبر الاقمار الصناعية، ٤,٤٠ المسلسل العربي اليومي/ والحلقة بعنوان/ دعوة الى اللـه، ٥,٥٠ والاعلانات الرسمية، ٦,٣٠ الصيدليات والطيران ثقافي، ٧,٠٠ أهم الانباء، ٧,٠٥ في خدمة الجمهور/ المجلة الزراعية. إخراج/ حسام الدين حلمي، ٨,٠٠ منوعات، ٨,١٥ ديوانية شعراء النبط، ٩,٠٠ الاخبار، ٩,٤٥ المسلسل العربي اليومي/ الشراع المكسور. ح/٤، ١٠,٠٠ سهرة منوعات الصوت الجريح/ تقديم فاطمة عبد الوهاب. إعداد وإخراج/ بدر المضف تتضمن السهرة حديث فني شامل مع الفنان عبد الكريم عبد القادر يتخللها مجموعة من أحدث أغانيه كما تتضمن لقاءات فنية أخرى يتحدث فيها كل من/ عبداللطيف البناي/ راشد الخضر/ أنور عبدالله/ وسليمان الملا، ١٢,٠٠ أهم الانباء، ١٢,٠٥ العالم اليوم عبر الأقمار الصناعية، ١٢,٣٠ القرآن الكريم والختام بالنشيد الوطني.

● الاثنين ١٩ سبتمبر

٣,٠٠ تجارب هندسية، ٣,٣٠ الافتتاح والقرآن الكريم وعرض البرامج، ٣,٤٥ المسلسل الكارتوني/ هايدي ح/٣٧، ٤,١٠ إعادة للعالم اليوم عبر الاقمار الصناعية، ٤,٤٠ المسلسل العربي اليومي/ فرسان الحكمة. والحلقة بعنوان/ العدل أساس الملك، ٥,٤٠ رسوم متحركة، ٦,٠٠ فيلم ثقافي، ٦,٣٠ الصيدليات والطيران والاعلانات الرسمية، ٧,٠٠ البرنامج الديني/ نور الاسلام اعداد وتقديم/ احمد عبد القادر تنفيذ/ محمد ذياب، ٧,٣٠ نظرة على العالم، ٨,٠٠ منوعات، ٨,٣٠ برنامج حماة الوطن/ عن سلاح الهندسة، ٩,٠٠ الاخبار، ٩,٤٥ المسلسل العربي اليومي/ الشراع المكسور. ح/٣، ١٠,٤٥ السهرة مع حلقات تمثيلية/ دنيا مضحك مبكي والحلقة بعنوان/ مبروك ياعريس. تمثيل/ هاني الرومانى/ تيسير السعدي/ هدى شعراوي وسامية جزائري، ١٢,٠٠ أهم الانباء، ١٢,٠٥ العالم اليوم عبر الاقمار الصناعية، ١٢,٣٠ القرآن الكريم والختام بالنشيد الوطني.

(البرنامج الثاني)

■ تغطية احداث دورة سيئول الأولمبية ■ سايمون ■ فاليري ■ فرقة ميامي

■ هتشكوك ■ النذ ■ ماغنوم ■ متاعب الحياة ■ اوهارا ■ القانون ■ شارع السمسم ■ اسد افريقيا

● السبت ١٧ سبتمبر

٦,٠٠ الافتتاح بالنشيد الوطني والقرآن الكريم، ٦,١٠ حكايات البطلة مسلسل كرتوني للاطفال، ٦,٣٠ سام بدأ بعضهم يراقب الاولاد في البيت بعد غياب والديهم وسرقوا مامعهم من نقود فكيف يتصرف الصبي الاكبر؟، ٧,٠٠ من اجل البقاء، ٧,٣٠ الف تشترك «لين» بتشجيع من «كيث» و «ويلي» في مسابقة للجمال فهل تفوز في المسابقة؟، ٨,٠٠ الاخبار باللغة الانجليزية، ٨,٣٠ سايمون وسايمون يتورط «فيل» شقيق الشرطي «هاري» بعمل مع تجار المخدرات ويقتل واحداً منهم يمسدس أخيه الذي يوقف عم العمل.، ٩,٣٠ عالم المستقبل يخت فخم من استراليا.. تقدم في عالم الصوتيات في اليابان الاستفادة من مرجان الحيد البحري صناعياً.. سيارات متطورة من الامبورغيني، ١٠,٣٠ فيلم تلفزيوني «من اجل الحب والمال» برنامج تلفزيوني يجمع رجل وامرأة ويطلب اليهما أن يعيشا معاً ثم يقررا هل يريدان المال ام الحب؟، ١١,٣٠ موجز الانباء، ١١,٤٠ المجلة الاخبارية المصورة.

● الاحد ١٨ سبتمبر

٦,٠٠ الافتتاح بالنشيد الوطني والقرآن الكريم، ٦,١٠ هيتكليف مسلسل كرتوني للاطفال، ٦,٣٠ العد التنازلي ميكانيكية الحركة سواء في عضلات الجسم او الالات المختلفة، ٧,٠٠ مفهوم الاسلام برنامج ديني محلي اسبوعي، ٧,٣٠ فاليري تقضي فاليري اجازة الاسبوع مع زوجها وفي المطار تسرق حقيبتها وتدعي النشالة بان فاليري هي التي نشلت حقيبتها.. فكيف تتخلص فاليري من هذه الورطة، ٨,٠٠ الاخبار باللغة الانجليزية، ٨,٣٠ اطباء الجو تستعد ماري لانتخابات ملكة الجمال ويتم ترشيح صاحبة الكاراج لتكون ممثلة عن البلدة وفي الاثناء تسرق المهدئات من المستوصف لتباع على التلاميذ، ٩,٣٠ الايوان تاتي مايكل لزيارة ابنها لمدة (٤) أيام فتتدخل في طريقة تربيته لابنته «نيكول» وكذلك في طريقة (جوى) لتربيته للفتاة فتنشأ المشاكل، ١٠,٠٠ مغامرات هيلاري، ١٠,٣٠ من روائع القصص «حقول من نار» تزوج الفتى الانجليزي من الفتاة وانخرط مع بقية رفقاء في الحرب ولحقت بهم زوجته واصيب بذراعه ليعود الى البلده لمواجهة العمال الايطاليين، ١١,٣٠ موجز الانباء، ١١,٤٠ المجلة الاخبارية المصورة.

● الاثنين ١٩ سبتمبر

٦,٠٠ الافتتاح بالنشيد الوطني والقرآن الكريم، ٦,١٠ روبيك مسلسل كرتوني للاطفال، ٦,٣٠ الفلقة، ٧,٠٠ الفلك الاسترالي «الحياة في البحار الجنوبية» الحياة الحيوانية في بحار استراليا الجنوبية باعتبارها جزءا من تاريخ وقصة هذه القارة، ٨,٠٠ الاخبار باللغة الانجليزية، ٨,٣٠ انت والقانون، ٨,٤٠ ماغنوم يتورط ماغنوم مع عصابة كبيرة لتهريب المخدرات قامت بقتل صديقته ولكنه يفاجأ بامر هذه الصديقة وحقيقة علاقتها بالعصابة، ٩,٣٠ حاصدو الاقحوان يستاء بعض الفرنسيين من قدوم «رايت» الاميركي الى فرنسا ولكنه يحقق نجاحا باهراً عنده يحلق بطائرة ذات جناحين طوال ساعة ونصف، ١٠,٠٠ الفريبان تحضر شقيقه لاري لزيارته ولكنه يغضب عندما يعرف بأنها ستذهب الى نيويورك لدراسة الموسيقى غير أنه ابن العم يتدخل في الوقت المناسب، ١٠,٣٠ فيلم السهرة ـ ابيض / اسود «المنزل المطل على الخليج» يحب «ستيف» صاحب النادي الليلي «برندا» احدى بنات الفرقة التي تعمل بالنادي ولكنه يتورط في قضية يدبرها له محاميه ليبعده عن «برندا» من اجل الزواج منها وفي الاثناء يهرب زوجها من السجن للانتقام، ١١,٣٠ موجز الانباء، ١١,٤٠ المجلة الاخبارية المصورة.

● الثلاثاء ٢٠ سبتمبر

٣,٠٠ تجارب هندسية، ٣,٣٠ الافتتاح والقرآن الكريم وعرض البرامج، ٣,٤٥ المسلسل الكارتوني/ هايدي ح/٤٠، ٤,١٠ إعادة للعالم اليوم عبر الاقمار الصناعية، ٤,٤٠ المسلسل العربي اليومي/ فرسان الحكمة/ والحلقة بعنوان/ دعاء من مخدرات تدخلت فرقة من الشرطة السرية وصادرت الاموال والمهربات فيحاول الشرطي معرفة السبب وراء هذا التصرف من الشرطة السرية، ٩,٣٠ المجندة تحاول المجندة (وترز) التطوع في سرية (النمور) ويرفض طلبها لأنها متزوجة لتحاول (جودي) مساعدتها، ١٠,٠٠ هيتشكوك سفاح يفترق جرائمة ضد الفتيات الجميلات ويعجز البوليس عن العثور على القاتل ولكن تكرار الجرائم تساعد الشرطة على تجميع الادلة ضد القاتل، ١٠,٣٠ الند «الاعتزار فقط» طبيب مزدوج الشخصية «ماجن وغيور» في وقت واحد ويسيء معاملة زوجته مما دفع بها لدخول مصحة للامراض العقلية، ١١,٣٠ موجز الانباء، ١١,٤٠ المجلة الاخبارية المصورة.

● الثلاثاء ٢٠ سبتمبر

٦,٠٠ الافتتاح بالنشيد الوطني والقرآن الكريم، ٦,١٠ (الاسرة السداسية) بايونيك مسلسل كرتوني للاطفال، ٦,٣٠ اطفال الحارة تفعل (ليز) مع صديقها على اصدار صحيفة للحارة ولكنها تفشل في بيع اعدادها غير ان اخاها يتدخل لانجاح الصحيفة بعد ان يلقنها ابوها درساً في اصول العمل الصحفي، ٧,٠٠ ادارة الكمبيوتر المرونة في العمل الصناعي تستوجب تأمين منجات معتدلة الاسعار وهي خطوة اساسية لزيادة الانتاج وادخال التكنولوجيا الحديثة. والكمبيوتر يحقق مثل هذا المطلب، ٧,٣٠ متاعب الحياة يشرف آل سيفرر على حفل مدرسي راقص غير أن «بن» يغادر المنزل مع صديق له ليتجولا في الطرقات مما يضطر كارول إلى الرقص مع «بومر» لتكون مجالاً للسخرية، ٨,٠٠ الاخبار باللغة الانجليزية، ٨,٣٠ اوهارا يقتل «كارل» في ظروف غامضة وتحوم حوله شبهة العمل في التجسس غير ان زوجته تؤكد عكس ذلك ويعمل اوهارا ومساعده عليه معرفة الجهة التي كانت وراء مقتله، ٩,٣٠ الحياة البرية حلقة خاصة عن خصان البحر وهو نوع من الاسماك العجيبة لانه الوحيد بين الاحياء الذي يتولى «الحمل» فيه الذكور بالاضافة الى قدرته على التخفي، ١٠,٠٠ سليدج هامر يطلب حاكم البلده من سليدج ان يبحث له عن ابنته التي تصادق بعض الفاسدين الامر الذي يؤثر على مركزه في الانتخابات ولكن ماحقيقه هذه الفتاة؟، ١٠,٣٠ القانون، ١١,٣٠ موجز الانباء، ١١,٤٠ المجلة الاخبارية المصورة.

● الاربعاء ٢١ سبتمبر

٣,٠٠ تجارب هندسية، ٣,٣٠ الافتتاح والقرآن الكريم وعرض البرامج، ٣,٤٥ المسلسل الكارتوني/ هايدي ح/٤١، ٤,١٠ إعادة للعالم اليوم عبر الاقمار الصناعية، ٤,٤٠ المسلسل العربي/بقايا حطام، ٥,٤٠ رسوم متحركة، ٦,١٥ منوعات، ٦,٤٥ الصيدليات والطيران والاعلانات الرسمية، ٧,٠٠ أهم الانباء، ٧,٠٥ فيلم ثقافي، ٧,٣٠ منوعات، ٨,٠٠ ندوة الاسبوع/ عن عزوف الفتاة الكويتية عن مهنة التمريض شيوف الندوة/ السيدة/ مريم الرقم/ د. شادية الحكم/ اعداد/ جمعية التمريض الكويتية إخراج/ عبد المجيد بوحمد، ٨,٣٠ مسلسل وقالت العرب، ٩,٠٠ الاخبار، ٩,٤٥ المسلسل العربي اليومي/ الشراع المكسور. ح/٧، ١٠,٤٥ تمثيلية عربية/ الذخرة تمثيل/ محمد العبادي/ شاديه خطاب/ حسن ابراهيم/ سميره فوزي يضطر رئيس القبيلة لتزويج إبنته من أحدهم إثر رهان بينهما عندما يبدأ ابن عم الفتاة يبندر بدور الفساد والشر بين والد الفتاة وزوجها، ١٢,٠٠ أهم الأنباء، ١٢,٠٥ العالم اليوم عبر الأقمار الصناعية، ١٢,٣٠ القرآن الكريم ثم الختام بالنشيد الوطني.

● الخميس ٢٢ سبتمبر

٩,٠٠ الافتتاح والقرآن الكريم وعرض البرامج + صباح الخير، ٩,٢٠ المسلسل الكارتوني/ حكايات عالمية، ٩,٤٥ أوبريت/ اللعبة ـ أداء نيلي، ١٠,٠٠ منوعات، ١٠,٣٠ فيلم ثقافي، ١١,١٠ الاسلام والانسان، ١١,٥٠ مسرحية/ سيرة بني هلال تمثيل/ عزيزة راشد/ ابراهيم عبدالرازق/ فاروق عطية وأحمد عقل، ١,٠٠ أهم الانباء، ١,٠٥ اعادة للعالم عبر المناسبات، ١,٣٥ فوازير العاب سحرية، ٢,١٥ منوعات، ٢,٣٠ الاحاديث الموضوعة/ للشيخ صلاح أبو اسماعيل، ٣,٣٥ المسلسل الكارتوني/ هايدي. ح/٤٢، ٤,١٥ المسلسل الاجنبي/ القديس The Asint تمثيل/ روجر مور، ٥,٠٠ لقاء الخميس، ٦,٣٠ الصيدليات والطيران والاعلانات الرسمية، ٧,١٥ منوعات، ٧,٤٥ فيلم ثقافي، ٨,٣٠ البرنامج الديني/ مع الاسلام، ٩,٠٠ الاخبار، ١٠,٠٠ الفيلم العربي/ الهلفوت تمثيل/ عادل إمام/ الهام شاهين/ سعيد صالح/ صلاح قابيل. شاب بسيط ساذج يتزوج من أرملة شابه وبسبب الحاجة والفقر يستولي على مبلغ من المال يخص عصابة حيث تبدأ بملاحقته، ١١,٤٥ سهرة الخميس المنوعة، ١٢,٤٥ اغنية مختارة، ١,٣٠ أهم الانباء، ١,٣٥ العالم اليوم عبر الأقمار الصناعية، ٢,١٠ القرآن الكريم والختام بالنشيد الوطني.

● الجمعة ٢٣ سبتمبر

٩,٠٠ الافتتاح والقرآن الكريم وعرض البرامج، ٩,١٥ الرسوم المتحركة Cartoons، ٩,٤٥ منوعات الصباح، ١٠,٠٠ فيلم كرتوني/ الإختطاف فتاة تختطف بالقوة من قبل عصابة ولكن إبن عم الفتاة يتمكن من انقاذها، ١٠,٤٥ البرنامج الديني/ الكلمة الطيبة اعداد وتقديم/ الشيخ صلاح واسماعيل، ١١,١٥ الانتقال الى المسجد الكبير لنقل تلاوة القرآن الكريم وخطبة الجمعة، ١٢,٢٥ من وحي الآيات البينات يتحدث/ فنية أمنوا بربهم/ الجزء الثاني، ١,٠٠ أهم الانباء، ١,٠٥ اعادة للعالم عبر الأقمار الصناعية، ١,٣٥ منوعات استراحة البرنامج الاول، ٢,٠٠ صيف/٨٨، ٢,١٥ حديث الشيخ الشعراوي، ٣,٠٠ الفيلم العربي/ سر الثائب/ تمثيل/ شكري سرحان/ تحية كاريوكا/ حسن يوسف وتوفيق الدقن. قتل الزوج من قبل بعض التجار الذين حاولوا الاستيلاء على تجارته ولكن الزوجة بمساعدة شاب غريب تتمكن من كشف القتلة، ٥,٤٥ رسوم متحركة، ٦,١٥ منوعات، ٦,٣٠ الصيدليات والطيران والاعلانات الرسمية، ٧,٠٠ الكويت في اسبوع، ٧,٣٠ برنامج الاثارة والفنون الاسلامية «بالمغرب» اعداد وتعليق واخراج/ عدنان الرمحي، ٨,٣٠ استعراض برامج الاسبوع، ٩,٠٠ الاخبار، ٩,٤٥ المصارعة الحرة، ١٠,٤٥ التمثيلية العربية/ تحت الرماد تمثيل/ رغدة/ اسامه عباس/ احمد راتب/ عفاف حمدي. جريمة قتل يروح ضحيتها كاتب كبير تدور الشكوك حول أكثر من شخص ... فمن يكون القاتل. التمثيلية/ من اخراج/ أحمد بدر الدين، ١١,٣٠ أهم الانباء، ١١,٣٥ العالم اليوم عبر الاقمار الصناعية، ١٢,١٥ القرآن الكريم والختام بالنشيد الوطني.

وبين الخادمة!، ١٠,٠٠ الكاميرا الخفية مقالب وطرائف تسجلها الكاميرا الخفية، ١٠,٣٠ فيلم السهرة «أسد افريقيا» تضطر الطبيبة للذهاب الى المدينة لاحضار الادوية اللازمة ولكن سائق مغمر يرفض مساعدتها وفي الاثناء يدس شاب افريقي مأسه ضخمة في حقيبتها قبل موته الامر الذي يسبب لها الكثير من المتاعب، ١١,٣٠ موجز الانباء، ١١,٤٠ المجلة الاخبارية المصورة.

● الجمعة ٢٣ سبتمبر

٢,٠٠ الافتتاح بالنشيد الوطني والقرآن الكريم، ٢,١٠ الرسوم المتحركة، ٢,٣٠ ستوديو الرياضة، ٦,٠٠ فوفو مسلسل كرتوني للاطفال، ٦,٣٠ مدينة الالعاب اغاني قصيرة تتخللها حوارات فكاهية وجزء من قصة الاطفال، ٧,٠٠ فيلم والت ديزني الجزء الثاني من فيلم «الاسد الوحيد»، ٨,٠٠ الاخبار باللغة الانجليزية، ٨,٣٠ صيف ٨٨، ٨,٤٠ منطقة الخيال قصص متنوعة عن احداث غريبة وقت لاشخاص في ظروف غامضة بحيث يصعب تصديقها الى جانب صعوبة إنكار آثارها، ٩,٣٠ ٢٢٧، ١٠,٠٠ الارقام القياسية ارقام قياسية في رياضة الروديو.. ارقام قياسية في أعلى الاصوات... قبيلة افريقية تعاني من عيوب خلقية في اصابع القدمين.. وسيلة للمشي على الماء.. البناء بقطع الجليد، ١٠,٣٠ فريق الواجب التغطية الصحفية من جانب الاعلام الامريكي لحرب فيتنام، ١١,٣٠ موجز الانباء، ١١,٤٠ المجلة الاخبارية المصورة.

إعلانات مبوبة — هاتف مباشر ٤٨٢٤٣١٠ / ٤٨٢٤٣١١

مؤسسة تجارية كبرى بحاجة إلى :
١) مهندس ميكانيك :
للعمل في مجال صيانة أجهزة التبريد «تكييف الوحدات والثلاجات» .
□ الشروط : أ ـ امتلاك سيارة واجازة قيادة
ب ـ اقامة قابلة للتحويل .
جـ ـ لا تشترط الخبرة السابقة .
٢) بائع كمبريسورات ومعدات تبريد
□ الشروط : أ ـ خبرة ودراية في السوق المحلي لا تقل عن سنتين.
ب ـ امتلاك سيارة واجازة قيادة
جـ ـ اقامة قابلة للتحويل .
للاستفسار وتحديد موعد المقابلة :
تلفون : ٤٨٣٥١٤٤ـ٤٨٣٥١٥٥

للايجار محل منزل
مساحته ١٠٠٠ م٢ بالفيحاء على الطريق الدائري الثاني مقابل ضاحية عبدالله السالم.
المراجعة
☎ ٢٥٤٢٨٨١ ـ ٢٥٤٢٤٠٥

مطلوب
١- معلمين المنيوم
٢- عمال المنيوم
المراجعة شخصيا مع :
شركة المنيوم البراك
الري ـ مقابل شركة المباني الجاهزة
☎ ٤٧٣٢٢٢١ ٤٧٤٤٣٣٧

إلى اصحاب القسائم
نبني لك منزل العمر
متخصصون في بناء الفلل
رقة بالتنفيذ - جودة عالية - بمصروفات - سيطرة على مدة التنفيذ
الاندلس للانشاء والتعمير
تلفون/ ٢٤٠١٧٤٩ ـ ٢٤٠١٧٤٨

للبيع
كل عشرة دجاجات بدينارين
المزرعة المتحدة للدواجن
مقابل الميناء
☎ : ٣٧١٢٦٤٥

للايجار محل ملحق
يتكون من غرفتين ومطبخ في كيفان قطعة ٢ منزل ٨ شارع عبدالقادر الحسيني قرب الجمعية.
المراجعة ☎ ٤٨٤٠٣٧٦

تعلم العود
في فترة وجيزة
على يد استاذ خبير
الاتصال ت/٥٦٥٦١٩١
الاستاذ أنغام ... صدى العود من زمان بتلمذ في المعاهد العليا للفنون العربية والغربية.

بثرى سارة
وصلتنا فساتين مقاسات من سن ١١ سنة ـ ٢٠ سنة وكذلك فساتين كبيرة من مقاس ١٦ ـ ٢٤. يوجد لدينا اكسسوارات من احدث الموديلات الامريكية.
العنوان : اليرموك قطعة ١ الشارع الاول جادة ٣ منزل ٧

للبيع مصنع المنيوم بالري
بكامل المعدات مع مكاتب للادارة دور علوي
الايجار الشهري : ٥٥٠ دينار
يمكن البيع خالي أو مع المعدات
الاتصال ☎ : ٤٧٤٧٧٣٨

للثلاجات فقط
تقدم خدمات مميزة وسريعة
١) صيانة المولدات الكهربائية
٢) أعمال كهربائية
٣) أعمال صحية
(العمل أيام العيد)
☎ ٢٤٠٢٢٢٦ ☎ ٢٤٠٢٢٢٧
الورشة المتنقلة : ٠٧٨٥٥٧

مطلوب
خادمة فلبينية لديها اقامة قابلة للتحويل
الاتصال :
☎ ٢٤٢٩٤٠٣ ، ٢٤٣٥٥٧٧/٢٤٢٨٧١٠

مطلوب للايجار
أدوار وملاحق من طلل في المناطق التالية: الروضة الخالدية ـ العديلية ـ كيفان ـ اليرموك ـ الفيحاء.
مؤسسة الديوان الكويتي للعقارات
☎ ٥٣٢٦٢٩٦ ، ٥٢٣٤٠٤٥ الجابرية

مطلوب
كهربائي سيارات درجة أولى لمحل في الفنطاس ويشترط اقامة صالحة للتحويل.
ت : ٣٩٠١١٤١

كراج للبيع
كراج بالشويخ شارع الجوازات مساحته ٥٦٠م٢ كامل التجهيز وبه مكتب وغرفتين وغرفة للصبغ.
☎ ٤٨٤٧٠٧١

تعلن مؤسسة
احمد محمد للماعات والكماليات
عن افتتاح قسم العطورات وأدوات التجميل + الكماليات بمنطقة الفحيحيل شارع مكة عمارة قيس الغانم مقابل بنك برقان محل رقم ٩
ص.ب ٤٨٣٣٢ الصباحية.

فرصة
يمكنك المتاجرة برأس مال معقول وعائد مرضي.
☎ ٢٤٣٨٨٨٥
داخلي ٢١
طوال أيام الأسبوع من الساعة ٨,٣٠ صباحاً حتى العاشرة ليلاً

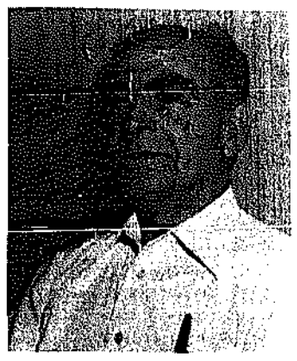
آيات الله في الكون.. والانسان

القرآن الكريم فتح باب الطموح الى تصور ما وراء الاشياء... وحطم القيود التي تقيدنا بها حواسنا

■ لفظ الرب يدل على تدبير الله لامور مخلوقاته ويشير الى مظاهر حكمه وافعاله في ملكه

■ تربية الله للانسان دائمة منذ كان في بطن امه وفي مختلف مراحل حياته ... وقد جعل الاشياء كلها في السموات والارض اسبابا لمصالح حياته

■ العقل لا يكف عن تصور شيء... ودلائل الفلاسفة في اثبات ان العالم واحد ضعيفة اذ اننا لا نعرف للعالم حدودا



أ.د. محمد عبدالهادي أبو ريدة

في القرآن الكريم تاكيد دائم ان الله «رب العالمين»، «رب السموات والارض، ومابينهما»، «رب كل شيء».

والمسلم يتوجه الى الله فيقول: «رب !»، معبرا عن نفسه او: «ربنا»، بلسان الجميع، مؤمنا بانه الخالق المدبر الذي يستحق ان يتوجه اليه المؤمن بدعائه، مقرا بربوبيته وسائلا اياه مايشاء، وهذا بوجه عام.

لكن الانسان قد لايتفطن الى المعنى الواسع العميق للفظ: «الرب»، مما يستحق التنبيه الى دلالته، وذلك بحسب ماجاء في القرآن: ان الله انزله على رسوله بلسان عربي مبين.

والمؤمن مامور بتدبر القرآن: «كتاب انزلناه اليك مبارك ليدبروا آياته، وليتذكر اولو الالباب». وليس المقصود من التدبر، بحسب دلالة هذا اللفظ، مجرد النظرة الاجمالية في كلام الله، بل النظرة التي تقف عند كل لفظ اختاره الله في خطابه لعباده، لنتبين كل الدلالة التي وراءها.

التدبير

ومن يتامل مايشير اليه لفظ «الرب» في «الكتاب الحكيم»، وبحسب السياق، يجد انه يدل على تدبير الله تعالى لامور مخلوقاته، ويشير الى مظاهر حكمته وافعاله في ملكه، والى ارشاده للمخلوقات، كما يشير اللفظ الى توجه المخلوقات كلها الى الله بالعبادة، والمناجاة، والانابة، والالتجاء، والسؤال، والشكوى، وكل مايندرج في الدعاء وذلك على اساس الايمان بربوبيته الشاملة.

ومن اجل ذلك عني العلماء بشرح مفردات الالفاظ القرآنية وبيان دلالتها، من حيث اللغة، ووجه دلالتها في القرآن بحسب السياق وتنوعه احيانا.

ولفظ «الرب» هو، في الاصل، مصدر من رب يرب ربا. ودلالة اللفظ، من حيث هو مصدره عبارة عن:

التربية: او «انشاء الشيء حالا فحالا، الى حد التمام»، ثم استعير المصدر للدلالة على الفاعل، اي على الذي يرب او يربي، وهذا مايقوله الراغب الاصفهاني في شرحه لمفردات غريب القرآن، او هو:

عبارة عن تبليغ الشيء الى كماله، شيئا فشيئا، ثم استعمل للمبالغة، كما يقال: عدل، في وصف العادل، او هو نعت من رب يرب، فهو رب، ثم سمي به المالك للشيء لانه يحفظ مايملكه ويربيه، وهذا مايقوله البيضاوي في اول تفسيره.

والفخر الرازي يشرح معنى الرب وتربية الخالق سبحانه للخلق جميعا، فهو الذي اخرج الاشياء الى الوجود، وهو ربها «من حيث انه هو الذي يبقيها حال دوامها واستقرارها»، وهو الذي يربي الخلق ويحسن اليهم ابتداءا، لا لاجل نفسه، كما يفعل غيره من المربين، بل هو يربيهم لاجل انفسهم، وهو يحسن اليهم احسانا لاينقطع.

ويذكر الرازي، وهو المفسر المتفلسف، ان تربية الله تعالى للانسان دائمة، فهو الذي رباه بتدبيره وعنايته، منذ كان في بطن امه الى ان تم نموه هناك، وربى له هناك، ثم بعد ولادته، الغذاء الذي يحتاج اليه وجعل الاشياء في السموات والارض اسبابا لمصالح حياته.

ونحن عندما نستقرىء ايات القرآن نلاحظ ان الرب هو المالك، والسيد والمنعم، والمدبر... وهو خصوصا الله الذي له الخلق والتدبير والحكم والعناية المحيطة بكل شيء.

ويقال: «رب»، لله تعالى ولغيره بالاضافة، كما يقال: «رب العالمين»، «رب العرش العظيم»، «رب الدار»، «رب البيت»، لكن اذا قيل: «الرب»، باطلاق المعنى، فان دلالة اللفظ تتوجه الى الله تعالى وحده، لانه، عز وجل، هو وحده الخالق للموجودات، وهو وحده المتكفل بتدبير امورها ومصالحها.

والحق انه لايمكن ان يبلغ المخلوقات الى كمالها وتمام احوالها الا خالقها القادر العليم بها، لانه هو الرب بالمعنى المطلق، «خالق كل شيء» وهو «بكل خلق عليم».

ولمفهوم الربوبية في القرآن جوانب لايمكن حصرها، ومنها

عوالم

هناك: لننظر الجانب الاول، وهو: هذه الاضافة اليه تعالى، وانه رب العالمين. ويجب على المؤمن ان يطمح الى معرفة الدلالة الكبيرة للفظ «العالمين» على صورة الجمع.

فالمسالة ليست مسالة عالم واحد، او هذا العالم الذي نراه والذي ظل البشر يحسبون انه كل شيء او انه كرة ملقفة ليس وراءها شيء، الى ان تغيرت النظرة له بعد انقلاب كبير في المعرفة، في العصور الحديثة.

هناك عوالم لاعدد لها، سواء تصورنا ان لفظ «العالم» يدل على صنف ما من اصناف الموجودات او على عوالم من جنس عالمنا او مختلفة عنه، ولا عدد لها.

ان القرآن الكريم قد حطم القيود التي تقيدنا بها حواسنا، وتقيدنا بها هذه الاشياء المحيطة بنا، بان فتح لنا الباب للطموح الى تصور ما وراء ذلك.

والحق ان الانسان اذا تفكر في عظمة السماء مثلا وارسل ما وهبه الله من خيال الى ماوراء ذلك، فانه يشعر بقدره من حيث هو مخلوق صغير، لكن يجب عليه ان يتطلع الى خالقه الذي تتقاصر، ولايزال يتطلع الى المطلق. ثم، فان الزمكان، بلا دليل كاف، ان حاذانا حدود، مع ان الخيال بل العقل لايمكن من تصور شيء وراءه لو كان لشيء مثالي، لا نهاية له، والشيء فيه،

ولماذا لايكون الخلاء شيئا خلقه الله ولا حدود له، كما ان هذا العالم لانعرف له حدودا.

ان قدرة الله، بحسب ايمان المسلم، لاحدود لها، فلنقرأ مايقوله من فتح الله له، بكلامه الحكيم، ابواب المعرفة، اذ يقول: «ثبت بالدليل انه تعالى قادر على جميع الممكنات، فهو تعالى قادر على ان يخلق الف الف عالم خارج العالم، بحيث يكون كل واحد من تلك العوالم اعظم واجسم من هذا العالم، ويحصل في كل واحد منها مثل ماحصل في هذا العالم من العرش والكرسي والسموات والارضين والشمس والقمر، ودلائل الفلاسفة، في اثبات ان العالم واحد، دلائل ضعيفة ركيكة مبنية على مقدمات واهية، قال ابو العلاء المعري:

يا ايها الناس كم لله من فلك: تجري النجوم به والشمس والقمر»

(تفسير الرازي في سورة الفاتحة)

لقد قضى العلماء الاف السنين، وفي العصر الاخير قرونا عديدة من البحث والدأب، وللان لم يعرفوا الا القليل من عالم الله «ولو ان مافي الارض من شجرة اقلام، والبحر يمده من بعده سبعة ابحر، مانفدت كلمات الله، ان الله عزيز حكيم»

ان كلمات الله هي مظاهر قدرته التي لانهاية لها. وهناك:

جانب الوحدانية: «هو الله احد»، «انما الله اله واحد».

جانب التفرد بالخلق والتدبير: «خالق كل شيء»، «له الخلق والامر» «بيده ملكوت كل شيء» «له مقاليد السموات والارض».

جانب التنزيه المطلق: «ليس كمثله شيء» «لاتدركه الابصار»

جانب العلو والكبرياء: «عالم الغيب والشهادة الكبير المتعال» «وله الكبرياء في السموات والارض، وهو العزيز الحكيم»

ومن ناحية التدبير والعناية:

جانب الخلق والتدبير الشامل والاستحقاق للعبادة:

«ذلكم الله ربكم، لا اله الا هو، خالق كل شيء، فاعبدوه»

«يدبر الامر من السماء الى الارض» «وعنده مفاتيح الغيب، لا يعلم بها الا هو، ويعلم ما في البر والبحر، وما تسقط من ورقة الا يعلمها، ولا حبة في ظلمات الارض، ولا رطب ولا يابس الا في كتاب مبين وما يغرب عن ربك من مثقال ذرة في الارض ولا في السماء، ولا اصغر من ذلك ولا اكبر، الا في كتاب مبين»

جانب التدبير التفضيلي والرحمة والعناية الشاملة:

«ربنا الذي اعطى كل شيء خلقه، ثم هدى» «ربنا وسعت كل شيء رحمة وعلما»

جانب تدبير الانسان، باعتبار انه صاحب مكانة خاصة ورسالة متميزة في الارض، وهي الخلافة لعمران الدنيا. فالله قد اعده لذلك قبل مجيئه الى الارض، فعلمه وبصره بما يراد منه، وهو ان يجتهد في اداء ماعليه، لاجل سعادته، وان يحذر عدوه ويتجنب كل ماقد يعرض له من مؤثرات، وعلمه كيف يصنع اذا اخطا او نسي - وبعد التجربة اهبطه الى الارض، ليبدأ حياته ورسالته، بلا عقدة ولا شيء في طبيعته، وهذا واضح من ايات القرآن (س ٢) «البقرة» ٣٠-٣٨، وفي سورة الاعراف وسورة طه.

وهو في الافق الذي كان فيه، قبل مجيئه الى الارض، وفي الارض، هو يتلقى الامر، فيجتهد ويطمح وينسى ويخطىء ويتوب، ولايزال، ومصيره بحسب عمله.

والامر الاساسي هو ان الله تعالى قد خلقه «في احسن تقويم»، وهذا يتجلى في تكامل تكوينه البدني بوظائفه، وفي تكامل كل قواه الحية والعقلية، وفي استعداداته الخلقية.

وكل ذلك بحسب قاعدة الحكمة الالهية التي تتمثل في قول الله تعالى: «الذي خلق، فسوى والذي قدر، فهدى» وقوله «ونفس وما سواها»، وقوله «الذي احسن كل شيء خلقه» و «التسوية» في القرآن هي جعل الشيء متوازنا.

ولما كانت رسالة الانسان ستتحقق على الارض فلنتامل حكمة الله، اذ يقول انه انشا البشر من الارض، اي من عناصر البيئة التي سيعيشون فيها، ليكون هناك تجاوب، على مستوى الطبيعية، بين الانسان والكوكب الذي يكون له فيه «مستقر ومتاع الى حين»

التصرف والعمل

ونحن عندما نتامل التجاوب التام بين وسائل الانسان في المعرفة وظروف حياته على الارض، نلاحظ ان مكانه الحية صالحة لادراك المحسوسات، وان فكره يتسع لتصورها والربط بينها، بحيث يتصور كل ماحوله، ويمكنه ان يتصرف على نحو اولي للمحافظة على حياته، كما انه يستطيع بفضل التجربة والتشاب الخبرة ان يزداد في المعرفة والعلم والعمل، ويصنع ماترى.

واذا كان هذا قدرا مشتركا بين الانسان وسائر الكائنات الحية في المرحلة البدائية الاولى، فان الانسان يتميز بعد ذلك بشيء خاص به، وهو الفكر المبدع، لافي مجال التصورات والمعرفة فحسب، بل ايضا في مجال التصرف والعمل، وهذا التميز هو الذي مكن الانسان من ان ينشيء على ظهر الارض مملكة خاصة به، هي معالم الحضارة التي تجلى فيها ابداعه المتنوع.

ثم ان الله اكمل عنايته بالانسان بعد مجيئه الى الارض بهداية من عنده ليتم امراد من وجوده، وهو ان يعرف من لدن خالقه القادر الحكيم مالا يمكنه ان يصل اليه بوسائله، ويدرك من معنى وجوده وحياته وكل مايعانيه فيها مايتجاوز كل ماقد يخطر بباله.

ومن يتامل تاريخ الانسان من ناحية المعرفة والتوصل اليها، سواء فيما يتعلق بمعرفته بالعالم او معرفته بنفسه، يجد انه كان هناك مصدران للمعرفة:

المصدر الطبيعي العادي، وهو بواسطة الحواس والعقل، بحسب ماتستطيع الحواس ان تدرك، بقدر عددها ومدى ما تصل اليه في ادراكها، وايضا بقدر مايمكن للعقل ان يتصور ويستخلص مما تؤديه اليه الحواس وبقدر مايمكنه ان يتجاوز ذلك الى معرفة عقلية - استدلالية، وذلك بما قد يصل اليه من مفهومات ينشئها او يتخيلها لتفسير الاشياء.

ونظرا لان كل وسائله هنا محدودة، والعالم المحيط به اكبر بكثير مما يستطيع ان يعرف او يستنتج، فان المعرفة الانسانية مهما تقدمت واتسعت من الناحية النظرية او العملية ستظل محدودة ونسبية وتبقى قضايا كثيرة تحتاج الى اجابة.

ولذلك فان عناية الله بالانسان تجلت في تعليم جاء من عنده على لسان من يصطفيهم من خلقه، ليعلموا البشر ما لايمكنهم ان يعرفوه بانفسهم، وهذا هو المصدر الثاني.

«وانزل الله عليك الكتاب والحكمة، وعلمك مالم تكن تعلم، وكان فضل الله عليك عظيما»

والعلم المكتسب من المصدر الطبيعي مفيد تماما ومناسب لحاجات الانسان في حياته العملية، اذا كان حقا او اذا استخدمه الانسان استخداما صحيحا، وهو ان كان كذلك في حدوده فان وراءه، كما تقدم القول، مالا يحصى من المسائل التي يثيرها العقل ولايجد لها حلا في المعرفة الانسانية العادية.

من ذلك السؤال عن مصدر هذا العالم، وعن معنى الحياة الانسانية وغاياتها، وعن مبدا الاشياء ومنتهاها، وعن القيم الكبرى والمعايير لكل حكم او تقدير للاشياء....

نعم، قد ظهرت فلسفات وتصورات للعالم وللانسان فيه، لكنها تضاربت، والتضارب في مجال القيم ومقاييس السلوك وتحديد الواجبات كان ولايزال موجودا.

وايضا توصل بعض الحكماء والفلاسفة، بفضل الاخلاص في البحث والاجتهاد في التفكير الى ان هذا العالم نظام محكم، ليس فيه خلل ولا عبث، وان الانسان مؤهل بفضل عقله وارادته وقدرته لان يضع لنفسه ولبني جنسه قواعد مناسبة، وهذا كله دليهم على ان لهذا العالم صانعا وان لوجود الانسان في الارض معنى ما.

لكن الخلاف كبير جدا حول هذه الامور: حول حقيقة مصدر هذا العالم، وحول الغاية من جود الانسان والقانون الذي يجب ان يسير عليه في حياته؟

وقد كان حتما ان تبقى الحيرة وتزداد، ويؤدي ذلك الى الياس لولا ان عناية الله جاءت بما كشف عن الحق، وبين طريق الخير، وفتح ابواب الامل في كل مايطمح اليه الانسان من المعرفة الكاملة والفوز بالسعادة التي يحلم بها، وهو يعاني حياة لم يكن يعرف كل مايحيط بها.

واذا كان العلم الاتي من عند الله نورا مبينا، يبدد ظلام الحيرة بما فيه من وضوح ومن شمول لهذه الحياة ومساقبلها ومابعدها، فان العلم الانساني المكتسب هو المجال لتربية الانسان في عالمه المحدود على كوكبه وفيما حوله.

العلم الاتي من عند الله يحتاج الى فهم، وذلك باستعمال العقل في ضوء الارشاد الالهي.

والعلم المكتسب يحتاج الى اجتهاد ودأب وانارة واحتياط، مع استعمال الحواس والعقل ومع البعد عن الظنون والاوهام والاهواء.

العقل والشرع

وفي كل ذلك لابد من تربية العقل.

وتربية الشيء تكون بتعهده بما يحفظه وينميه، وهي بالنسبة للانسان تعهده بالارشاد والتعليم، لاخراج كل ملكاته وقدراته من طور الاستعداد الى طور التحقق بالفعل، في المجال الملائم لذلك.

واذا احب احد بيان العلاقة بين مايأتي للانسان من عند الله وبين العقل، فان الامر واضح: الله يخاطب العقل، والعقل، اذا سلم من التقليد والهوى، فانه يفهم عن الله مايريد، والله في القرآن يعلمه ويدربه على التفكير الصحيح. وهذا موجود بكل تفصيل في القرآن.

والعلماء قد شرحوا ذلك وبينوا انه لايمكن اخذ الشرع بلا فهم ولا تدبر، كما لا يصح الاستغناء بالعقل عن الشرع، ومنهج الاسلام منهج عقلي في الشرع وخارج الشرع.

وقد شرح الغزالي ذلك في اول كتابه «الاقتصاد في الاعتقاد»، وفي كتابه «معارج القدس» وبين ضرورة فهم الشرع بالعقل واستنادة العقل بالشرع، وكلاهما من الله، وهو قد لخص المسالة بقوله: العقل شرع في داخل ذات الانسان، والشرع عقل من خارج ذاته، والشرع مع العقل نور على نور، فلننظر كيف هيأ الله بحكمته كل الظروف الملائمة لتربية الانسان من حيث هو كائن حي عاقل بالمعنى الرفيع. والعقل في الحقيقة هو الحي الحقيقي في حياة الانسان، وهو «جوهر» او «حقيقة» من نوع متميز بخلاف لما يسمى «الجواهر الجسمانية»، وان من بديع الحكمة الالهية انه في الانسان على الارض يباشر وظيفته بواسطة المركب البدني الملائم للحياة على الارض، لكنه يعلو على البدن وعلى الارض وعلى العالم المادي بجملته، بفضل ادراكه للاشياء في مرتبتها المادية، ثم ارتفاعه فوق ذلك الى تصورات تجمع الاشياء، حتى اعظمها، وليكن هذا الكون المادي كله، باعطائه تسمية تدل عليه وتقوم مقامه في الذهن وفي التفكير وعملياته، كما نقول: الشيء، الموجود، الكون، العالم...

والمدرسة الكبرى التي شاءت حكمة الخالق ان تربي فيها عقل الانسان هي: هذا الكون الذي يحيط بالانسان ويبهره بعظمته، وهو ينظر اليه ويتامله من موقعه على الارض، وهي الكوكب الجميل الذي زينه الله بما عليه، والانسان المفكر يقيم عليه بدنه، ولكن روحه تطمح الى العالم الكبير المحيط به.

واذا كان بعض الشعراء في الاسلام لما نبه القرآن عقولهم، وفتح بياناته المجال امام خيالهم، صار يتمنى ان يجد نفسه بين الكواكب في حركاتها، يشرق مع شروقها ويغرب مع غروبها، او اصبح يسال عن اسرار الافلاك، فان الانسان قد شرع اليوم في مهمته الكبرى، وتجاوز حدود كوكبه، واتسعت المدرسة، وبدأ علم جديد، قد لا تكون له حدود.

لكن المهم هو ان الاسلام جاء يبني الايمان على التفكير في هذا الكون والاستدلال من النظر في اياته على وجود صانعه القادر الحكيم.

وكما انه لا يوجد في اي كتاب منزل او غير منزل مثل ما في القرآن من حض على التفكير والنظر ومن تعظيم للعلم والحكمة، ومن رفع لشان العلم واهله، فكذلك لا يوجد مجال لاستقراء الاشياء التي تقع في متناول الحس او تخطر للفكر او تجول في النفس مثل المجال الذي فتح ابوابه القرآن، هذا الى انه يلفت النظر الى الامرئي لكي نبحث عن وسيلة لرؤيته..

«فلا اقسم بما تبصرون● ومالا تبصرون».

كما ان القرآن يشير الى القانون الذي وراء الظاهرات الكبرى لكي يبحث عنه الانسان.

«فلا اقسم بمواقع النجوم● وانه لقسم لو تعلمون عظيم»

وكان الغرض من ذلك هو الوصول الى العلم الحق الذي يدل على وجود الاله الواحد الحق.

الحق

والناظر في القرآن يلاحظ ان مداره حول الحق وحول العلم الحق في كل شيء، في امور الوجود، والمعرفة، والحياة، والحكم على الاشياء.

وكما انطبع في عقل المفكر والعالم المسلم مفهوم العلم ومحبته، انطبع فيه ايضا مفهوم الحق وطلبه واقتناؤه. وكان دأب علماء الاسلام في كل ميادين العلوم، الشرعية او العقلية، هو البحث عن الحق وقبوله والترحيب به، بل التخصص له، مهما كان مصدره، لان الحق، كما قالوا يشرف طالبه ومقتنيه، وهو ايضا يطلب لذاته لا لغيره. والشواهد من كلامهم اشهر من ان نذكر، وهي على سبيل المثال في ملفات الكندي الفيلسوف وابن الهيثم العالم.

وكل ذلك كان على اساس ان الاسلام جاء بالحق، مصدقا لكل حق سبق، ومكملا له، ومهيمنا عليه، بالتذكير بما نسي والتصحيح لما تغير.

ومن يمعن النظر في تربية الفكر ابان دعوة الاسلام، يجد ان القرآن ابتدأ من توجيه النظر الى الظاهرات المحسوسة المالوفة التي يغفل عنها الانسان عن طبيعتها او قوانينها، الى ظاهرات ينتظرها الانسان لاهميتها، مثل دورات الطبيعة وتجدد حياة النبات والحيوان،... الى امور اعلى يراها الانسان في السماء،.. الى ان يضع امام عقل الانسان قضايا كبرى كلية تتعلق بنظام الكون في جملته وظهور الحياة بكل صورها:

«او لم يز الذين كفروا ان السموات والارض كانتا رتقا، ففتقناهما، وجعلنا من الماء كل شيء حي، افلا يؤمنون».

عند ذلك يتجلى له كيف تحقق تدريب الفكر بالتدريج على النظر والاستدلال، وكان ذلك على نحو متضمن في العقل، لكنه عميق في الوعي، من غير صياغته في عبارات.

وكان المنهج الذي رسمه القرآن للمعرفة يستند الى استعمال الحواس والعقل وعلى الانسان ان يستعملها، وهو مسؤول عنها امام الله.

«والله اخرجكم من بطون امهاتكم، لا تعلمون شيئا، وجعل لكم السمع والابصار والافئدة، لعلكم تشكرون».

«ولا تقف ما ليس لك به علم، إن السمع والبصر والفؤاد، كل اولئك كان عنه مسؤولا».

فاذا نظرنا بعد ذلك الى تلك الجوانب الرئيسية التي نبه اليها القرآن، لكي يجعلها الناظر موضوع دراسة لقضايا كلية، هي اصول للمعرفة، وتندرج تحتها التفاصيل الكثيرة، فعند ذلك يتجلى للناظر ايضا كيف امكن ان يكون في عقل المفكر المسلم او المشتغل بالعلم تصور متكامل ومترابط لهذا العالم ولحياة الانسان فيه.

وان التنبيه الواضح في القرآن لوجود نظام الكم والمقدار في كل شيء خلقه الله، وكذلك ملامح الكيف والهيئة والوظيفة، بالاضافة الى تاكيد ان كل شيء مخلوق له طبيعته وقانونه «ربنا الذي اعطى كل شيء خلقه، ثم هدى» وان الطبيعة تحكمها قوانين حتمية ثابتة، بحسب إرادة خالقها - وهذا هو مفهوم التسخير، عند كلام القرآن عن نظام الطبيعة - وايضا تاكيد وجود القانون والحكمة والغاية في كل شيء، كما تدل على ذلك كلمة «بالحق» عند الكلام في خلق الاشياء، بحيث لا يوجد خلل ولا عبث، ثم التاكيد المستمر ان كل شيء قد خلق بالحق وله «اجل مسمى» - اي ان الزمان داخل في تكوين الاشياء - وكل شيء هو وقوانينه في قبضة القدرة التي ابدعت هذا العالم، وهي التي تحفظه في الوجود وتمسك نظامه، مدة الاجل المحدد له، الى ان تطوي القدرة النظام كله، وتبدله بنظام جديد - كل ذلك ادى الى تصور محكم لهذا العالم في عقل المفكر المسلم.

الاستقراء

ونظرا لان القرآن قد جعل البداية في تربية الفكر من ملاحظة الواقع المحسوس، فإن العلم في الاسلام قام على الاستقراء للطبيعة ومعرفة قوانينها، وبذلك امكن تجديد العلم القديم واضافة ابداعات جديدة في شتى العلوم الطبيعية وغيرها من العلوم الاجتماعية.

وكان توجيه الانسان الى دراسة الكون يرمي الى غرض مزدوج:

اولا: معرفة الله بدلالة صنعه، في ضوء استدلال العقل.

وثانيا: استخدام الطبيعة في مصالح الحياة الانسانية، على اساس يؤكده القرآن دائما، وهو ان الله سخر للانسان كل ما حوله «وما في السموات وما في الارض جميعا منه».

الجمال

على ان القرآن، الى جانب تربية الفكر على النظر وتصور الكون، ايقظ في الانسان ايضا الاحساس بالجمال في السماء بكواكبها ونجومها وفي الارض بما عليها من زينة، لكي يتدرب الانسان على تقدير الجمال، ويجد فيه المتعة، ويرى فيه بديع الصنع الإلهي، ويتعلم هو أن يبدع ويصنع كل ما هو جميل فيما حوله وفي اسلوب حياته.

وفي القرآن اشارات لمختلف صور الجمال مما تنبته الارض «من كل زوج بهيج»، والى ما هناك من «حدائق ذات بهجة»، وجمال الازدهار والاثمار «انظروا الى ثمره اذا أثمر وينعه».

وهذا، الى جمال الكائنات الحية، خصوصا الصورة الانسانية، مع اشارات الى «زينة» الحياة الدنيا وزخرفها، واشارة ايضا الى المتعة والتجربة الجمالية المذهلة في (سورة يوسف) كما ان القرآن يشير الى الجمال المعنوي في الفضائل من الصبر الجميل، والهجر الجميل، والسراح الجميل.

اما عن وصف معالم الجمال في الحياة الاخرى، فهو فوق كل روعة، ولو انه قد ابرج للمسلم ان يصور ذلك لجاء بلوحات يخلب حسنها الالباب.

وهذا كله اوحى لعلماء الاسلام ان ينكلموا في الجمال، وان يدرسوه، وقد ربطوه بالحب له لذاته، لا لغرض ينال منه. وقد كتب في ذلك علماء الدين مثل ابن حزم والغزالي وغيرهما، الاول في «طوق الحمامة» والثاني في كتاب «المحبة»، في المجلد الرابع من «الاحياء».

ومن الطبيعي ان يكون كلام القرآن عن الجمال بكل صوره وقد أثر في روح الفن الاسلامي وتربية الاحساس بالجمال وتنمية ملكة الابداع في الفنون، وكيف لا يكون ذلك، مع ان الله، الذي «أحسن كل شيء خلقه» «جميل، يحب الجمال»، كما في الحديث الشريف.

★★★★★

عندما يقول المسلم في صلاته: «الحمد لله رب العالمين» او يقرأ في القرآن قوله تعالى انه «رب كل شيء»، فما اجدره، وهو يقول ذلك بلسانه، ان يمتلىء فكره، وان يشعر في قلبه بكل هذه المعاني التي يدل عليها لفظ «الرب»، مما ذكرناه ومما لا يتسع المقام لتفصيله.

والقرآن يؤكد انه جاء ذكرا، وذكرى، وتذكرة، لاولي الالباب، الذين لا يزالون، وهم يسعون في امور دنياهم ومعاشهم، يتفكرون فيما يرون وفي انفسهم، غير غافلين عن ربهم، الله رب العالمين.

واذا كان القرآن يقول ان الله علم الانسان الاول «اسماء الاشياء كلها»، قبل ان يجيء به الى هذه الدنيا، فانه هنا، في الدنيا، امده في كتابه الحكيم بلغة الفكر، وهي جملة الالفاظ التي يستعملها المفكرون في ابحاثهم، وهي شاملة انواع الاحكام والمواقف الفكرية، العلم، الحكمة، الحق، البرهان، الراي الظن، اليقين، الجدال، الحوار، المجادلة، الاعتراف، الانكار، الى ذلك ذلك.

■ الانسان يتميز عن سائر الكائنات الحية بالفكر المبدع في مجال التصرف والعمل

وهذا هو الذي مكنه من انشاء مملكة خاصة به على ظهر الارض

■ لا يصح الاستغناء بالعقل عن الشرع ونهج الاسلام عقلي في الشرع وغيره فالشرع لا يفهم الا بالعقل ويستنير به

■ الاسلام جاء ليبني الانسان على التفكير في الكون والاستدلال

■ في القرآن اساس عقلي وحسي لمناشىء العلم الحديث

واحة الشعر

رسالة المسجد

يا نفس صبرا فما الشكوى بنافعة
وليس من أذن تصغي لشكواه
ما للمساجد تشكو اليوم غربتها
كانما فقدت مجدا نسيناه؟

ما بالها وهي تبكي اليوم في حرق
وتستثير أسى في القلب ذكراه
أضحت خلاء وها هم أهلها انصرفوا
وودعوها ، وفي الاوهام قد تاهوا
كانت «مساجدنا» بالعلم عامرة
من كل فن وعلم قد وعيناه
كانت منائر للاسلام مشرقة
وكان فيها أساطين وأفواه
قد كان في «البيت» حلقات منوعة
فوق «الثمانين» هذا ما شهدناه
فأين هي «حلقات» كنت أشهدها
كيما نجدد عزا قد أضعناه؟

وللمساجد دور ليس يجهله
الا المكابر، والاعداء اشباه
أين «الشباب» وقد كانت تعمرها
أين الاسود التي قادت سراياه
الغزو والمكر والتبشير يغرقنا
ولا نحس له باسا فنخشاه
كم حاول الغرب أخمادا لجذوتها
وكم سعى جاهدا والله يأباه!

هذي «بيوتك» يا رباه خالية
رباه فاشرح صدور القوم رباه
كي يعمروها «باصلاح» وموعظة
بحر العلوم لقد فاضت عطاياه
يا «مسجدا» شعَّ منه النور وانطلقت
مواكب الفتح نشوى من حمياه
تنزل الوحي فيه والهدى ألق
وكم سمت أمة بالنور تحياه
لا يعقد الجيش الا في فناء ولا
بيت بالامر الا في زواياه
انا لندعو الى «اصلاحه» فلقد
ضاعت رسالته وانهد ركناه
انا لندعو رجال الفكر قاطبة
لينهضوه فتسمو فيه علياه
ان تهملوه فان العلم مندثر
أو تعمروه ففترت فيه عيناه
اني لاذكر «للصديق» موقفه
في مسجد «المصطفى» والروح تغشاه
فذا «اسامة» رأس الجيش قائده
وفيه من خيرة الاصحاب اتقاه

يرجوه ان يترك «الفاروق» التمسا
كي يستعين اذا ما الخطب أضناه
وكان يمشي على رفق بجانبه
ما خاب من في سبيل الله مسعاه
وذا «اسامة» يرجو من خليفتنا
ان يمتطي وهو يابى ما تمناه
«وما عليَّ اذا غبّرت من قدمي»
ارجو الشهادة ان الفوز عقباه
فانظر الى موقف الصديق لا عجب
فانما مسجد «المختار» رباه
رئى «الشباب» على التقوى ودربهم
على الجهاد فكان الغاية الله
فكم تخرّج من شهم ومن بطل
وكم رأينا من الاعلام تغشاه
حسّان في «المسجد المحبوب» ينشده
روائعا ورسول الله يرضاه
الا اهجهم ان روح القدس أيّده
والشعر في خدمة الاسلام اسماه
لكن ﷺ يا إله العرش معذرة
بانني جئت في قوم وقد تاهوا
ضلوا الطريق وهاموا في غوايتهم
فما يحركهم نصح وانباه
انا لنامل ان نحيي رسالته
وان نجدد عهدا قد أنسيناه
يا قوم هذا «كتاب الله» يرشدكم
الى الهدى هل فهمتم بعد فحواه
كم من قلوب شغاها وهي مقفلة
كم من عيون جلاها وهي تاباه!
كلامه الشهد في آذان سامعة
وقوله الفصل ما في ذاك اشباه
اسلوبه الفذ ما جاراه من بشر
فيه الشفاء وسلوى القلب رياه
نظامه المحكم الوضاء منهجه
فمن جلال الهدى نور تغشاه
يا رب هيىء لنا من أمرنا رشدا
والهم المسلمين اليوم معشاه
انا لندعو الى احياء سيرته
عساه ينفض عنه ما تغشاه
فهل وعيتم اصحابي رسالته
رسالة النور والاصلاح مبداه
الا نفكر في «الاصلاح» ننشره
اواه لو ينفع الاصلاح اواه!
لعله يبلغ الاهداف في ثقة
ويستعيد من التاريخ حسناه
صلى الاله على الهادي وعترته
الكون لفظ أبو الزهراء معناه

محمد ضياء الدين الصابوني



معمار المسجد الاقصى

الحفريات حول وتحت المسجد الأقصى

■ علماء اليهود يحددون ثلاثة اهداف رئيسية للحفريات نفذت في تسع مراحل

■ هدم حي المغاربة بكافة مرافقه السكنية والدينية تحضيرا لهذه الحفريات

لقد حدد علماء اليهود ثلاثة اهداف رئيسية للحفريات على النحو التالي:

- الكشف عن الجانطين الجنوبي والغربي للحرم وعلى امتداد طولهما (٤٨٠م) وذلك للكشف عن حائط المبكى.

- هدم وازالة كافة الابنية الاسلامية القائمة فوق منطقة الحفريات وملاصقته لجائط البراق على امتداد سور الحرم القدسي من الناحيتين الغربية والجنوبية.

- الاستيلاء على الحرم وانشاء الهيكل في الموقع الحالي للصخرة والاقصى في ضوء الاهداف السالفة الذكر نرى ان الصبغة التوراتية لهذه الحفريات لم تستطع ان تخفي الاهداف الحقيقية لهذه الحفريات والتي لا تهدف الى هدم المسجد الاقصى وحسب وانما باقي الآثار والابنيه الاسلامية الملاصقة للحرم وهذا يتضح من حجم الهدم الذي طال هذه الآثار والابنية سواء بالتحضير لهذه الحفريات او نتيجة لها.

فلقد هدم حي المغاربة بكافة مرافقه السكنية والدينية تحضيرا لهذه الحفريات الا ان ابنية الزاوية الغربيه وعددها ١٤ مبنى تصدعت جميعها بفعل الحفريات وتمت ازالتها بتاريخ ١٩٦٩/٦/١٤ كما ان هناك ابنية اسلامية معرضة للهدم نتيجة لتصدع اساساتها مثل عمارة المحكمة الشرعية القديمة والمدرسة الجوهرية وغيرها.

والحفريات في فلسطين بدأت في منتصف القرن التاسع عشر.

وهذه الحفريات كانت اما بدوافع صهيونية عنصرية او بدوافع اقتصادية استعمارية لقد هدفت الحفريات التوراتية الى تدعيم الدعاوي الدينية للحركة الصهيونية لتنفيذ مشروعها الاستيطاني على ارض فلسطين ومن ابرز الجمعيات الاستكشافية جمعية اكتشاف فلسطين والتي تاسست في لندن ١٨٦٥ وهدفها المعلن «البحث وفق منهج دقيق ووثيق في آثار الارض المقدسة وطبوغرافيتها وجيولوجيتها وجغرافيتها الطبيعية وعادات سكانها وتقاليدهم وذلك من اجل ايضاح التوراة» بمعنى ادق ان هذه الحفريات قديمها وحديثها انما لتدعيم صحة فرضيات وموضوعه سلفا وليس لاثبات مدى صحتها او ايجاد فرضيات جديدة وفق ما سيتم استكشافه.

ابرز من قام بالحفريات

ولعل المهندس الانكليزي تشارلز وارين والذي اوفدته الجمعية (١٨٦٧ - ١٨٧٠) ابرز من قام بالحفريات في هذه المنطقة وكان لوارين اسلوبا غير علمي في الحفريات حيث كان يحفر حفرا اسطوانية يصل عمقها ٨٠ قدما ورسم مخططات لهذه الحفر ويؤخذ عليه عدم المامه باهمية الفخار او بالطبقات الاثرية وكان في محاولة للتلاعب على قوانين الدولة العثمانية التي لم تكن تسمح بالحفريات تحت المسجد الاقصى كان يحول الحفرة العمودية خارج منطقة المسجد الاقصى الى نفق افقي باتجاهه كما وتعد ابرز الحفريات ما تم في القطاعين الغربي والجنوبي لجدار الحرم القدسي والتي يشرف عليها الاستاذ ما زار من الجامعة العبرية وهناك حفريات الحي اليهودي حيث يتم هدم المباني الاسلامية واجراء بعض الحفريات في اساساتها واعادة بناء منازل الاسكان اليهود على انقاضها.

ويمكن تقسيم الحفريات الى تسع مراحل على النحو التالي.

● المرحلة الاولى: بدأت في اواخر ١٩٦٧ وعلى امتداد ٧٠م من اسفل الحائط الجنوبي للحرم خلف قسم من جنوبي المسجد الاقصى وابنية جامع النساء والمئذنة الفكرية ويصل عمقها الى ١٤م. مما يتهدد بتصدع الحائط والابنية المجاورة له.

● المرحلة الثانية: بدأت ١٩٦٩ على امتداد ٨٠م من حيث انتهت المرحلة الاولى واتجهت شمالا حتى باب المغاربة مارة تحت مجموعة من الابنية الاسلامية التابعة للزاوية الغربية والتي تصدعت وازيلت وتم تهجير سكانها.

● المرحلة الثالثة: (١٩٧٠ - ١٩٧٢) من اسفل عمارة المحكمة الشرعية القديمة مارة باسفل خمسة ابواب للحرم وعلى امتداد ١٨٠م وبعمق تجاوز ١٤م وازيلت عدد من الابنية مثل: مئذنة مسجد قايتباى كما تصدعت المدرسة الجوهرية ورباط الكرد والجامع العثماني.

● المرحلتين الرابعة والخامسة: (١٩٧٣ - ١٩٧٤) وكانت خلف الحائط الجنوبي للحرم القدسي بطول ٨٩م وعبرت الى الزاوية السفلية للحرم خاصة اسفل محراب الاقصى وجامع عمر ثم تحت الابواب الثلاثة الواقعة اسفل المسجد الاقصى بعمق ١٣م.

وهذه الحفريات تهدد المسجد الاقصى بالانهيار بسبب تفريغ التراب الملاصق للحائط الى الجهات كبيرة.

● المرحلة السادسة بدأت سنة ١٩٧٥ في منتصف الحائط الشرقي لسور المدينة والحرم ما بين باب السيدة مريم والزاوية الشمالية الشرقية وهذه تهدد القبور الاسلامية التي تضم رفات العديد من صحابة النبي ﷺ.

● المرحلة السابقة بهدف تعميق ساحة البراق الشريف (المبكى) ولقد هدم اكثر من ٢٠٠ عقار اسلامي.

● المرحلة الثامنة: بدأت تحت شعار «كشف مدافن ملوك اسرائيل في مدينة داود وذلك تحت جدران الاقصى مباشرة يميل الى الجنوب وهذه الحفرية تهدد الاقصى بالتصدع والانهيار.

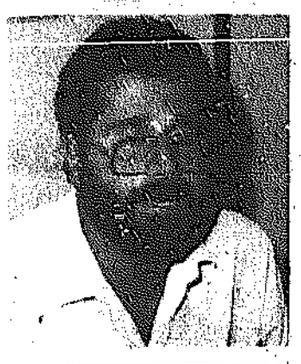
● المرحلة التاسعة: بدأت سنة ١٩٨١ وتخترق الحائط الغربي للحرم لتصل الى النفق الذي اكتشفه وارين سنة ١٨٨٠.

وتقسم الحفريات الاسرائيلية بانتهاكها لابسط القواعد العلمية في علم الآثار وتاريخه التتبعي حيث تلجا الى لويد كل ما يشير الى العهد التي تسبق العصر التوراتي ولعل اكثر القرائن على هذا الانتهاك الحفريات التي تحت اسفل الحائط الجنوبي والجزء الجنوبي من الحائط الغربي حيث تهدد الحائط الجنوبي الذي كان مستندا على كتلة الارض والابطيه المقامة عليها حيث ازالت الحفريات كل ذلك. ولقد اعترف الدكتور بازار بان المسؤول عن هذه الحفريات لا يمتلك الخبرة للحفر تحت الجدران.

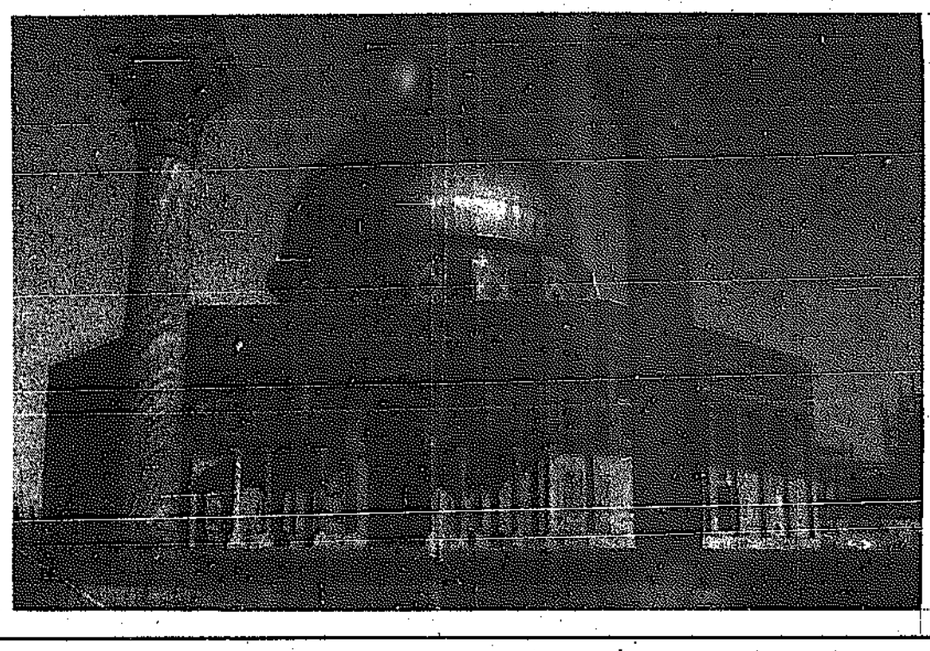
ولقد حاولت سلطات الاحتلال الايهام بان الحفريات قد كشفت عن صحة الدعاوي التوراتية حيث اثارت ضجة حول اكتشاف نفق دارين (المرحلة التاسعة) للايهام بان اكتشافه يتصدى على بعض الدلالات الاثرية التي تخدم البحث عن الهيكل المزعوم ولقد فند مهندس اعمار المسجد هذه الادعاءات واشار الى اسلامية هذا النفق. حيث يمتد من اسفل الحائط الغربي للحرم في الموقع المسمى المطهرة ما بين بابي السلسلة والقطانين باتجاه الشرق مسافة ٢٥م وبعمق ٦م حتى يصل الى مقابل سبيل قايتباي المواجهة لقبة الصخرة على بعد ٣٠م كما ادعى مندوب اسرائيل في المؤتمر التاسع عشر لليونسكو ان رباط الكرد قد اكتشف بواسطة الحفريات الاسرائيلية الاثرية.

وفي سياق الادعاءات الاسرائيلية المتواصلة ادعت الباحثة الاثرية ايلات مازار ان اثارا من هيكل سليمان قد اكتشفت عند قاعدة الجدار الجنوبي لساحة المسجدين الاثار المزعومة بداية ترجع الى عهد سيدنا سليمان وكشي مبلط بالسراميك المنقوش وغرفة عثر بداخلها على ٩ اينات ارتفاعها ١٢٠ سم وعرضها ٨ سم تحمل احداها نقشا باللغة العبرية.

وفي محاولة جديدة لاستكمال الحفريات حاولت سلطات الاحتلال حفر فتحة رأسية لربط نهاية النفق الموازي المجدار الغربي للمسجد الذي تم حفره منذ سنوات مع الطريق العام المؤدية الى باب الفواخه وهذا النفق غير مدعم هندسيا من الداخل فيما سيؤثر على الابنية التاريخية في هذه المنطقة. ولقد تسببت الحفريات التي تنفذها وزارة الاديان بالقرب من حائط المبكى بظهور شق في احدى غرف مبنى المحكمة الشرعية القديمة ونتيجة لهذا الشق ظهر صدع في حائط قريب مما يعني ان هذا المبنى الاسلامي بات مهددا بالانهيار.



المهندس ايوب توفيق



عند قبر النبي

اعتدنا ان نعتمر دون المرور بالمدينة لضيق الوقت وخاصة اذا كانت الرحلة بطريق الجو.. قررنا هذه المرة ان نقضي عشرة ايام في رحلة العمرة قضينا خمسة منها في مكة وكنا في المدينة في الايام الخمسة الاخرى.. اعمال التجديد والترميم مازالت قائمة.. صلينا العشاء وبعد انقضاء السنة انتظرنا قليلا ثم ذهبت وصاحبي الى «الروضة» وهي المكان بين منبر الرسول ﷺ ومنزله وبالطبع لم يكن من السهل الحصول على مكان لاداء ركعتين... توجهنا الى جهة القبر.. وقفنا عنده... (السلام عليك يارسول الله).. ثم تنحينا يمينا (السلام عليك يا ابا بكر)... ثم (السلام عليك ياعمر)... لم يكن المكان شديد الزحام.. وكذلك لم يكن الطريق سالكا للسير... لمحت احد الاخوة.. لم اعرفه.. ولكنه كان متاثرا حيث غطى نصف وجهه بكفيه وبدت عيناه حمراوين من اثر البكاء.. رجعت وصاحبي الى مجلسنا الاول ننتظر بعض زملائنا.. اقترب منا ذلك الشاب الذي لمحته وبعد السلام والسؤال عن مكان اقامتنا.. قال:

- هل رأيتم ذلك الرجل الذي قطع علي دعائي؟

واشار الى رجل في متوسط العمر.. يلبس «البشت» والفترة الحمراء دون عقال...

- هل حاولت الاقتراب من سرير القبر؟

- كلا.. ولكنه ربما ظن انني اريد ذلك.. فقال... (استقبل القبلة هناك وادع)..

- ربما كان معه حق.. فلو تركوا لكل احد ان يفعل مايشاء عند قبر الرسول ﷺ لرأيت الذين يدعون الرسول ﷺ ويذرون له.. ويتوسلون به.. فلعل منع اية شبهة افضل واكمل لسد الذريعة من تحويل قبر الرسول الى مكان للعبادة والنذر والدعاء وقد نهى ﷺ عن ذلك بقوله:

(لاتتخذوا قبري عيدا)... اي تعودون اليه بين فترة واخرى لقضاء حاجة ونذر شيء وغير ذلك..

- ولكن المسلم يشعر بخشوع وهو بجانب قبر الرسول ﷺ؟ ويريد ان يدعو ويستغفر ويرجو ان يرى الرسول ويكون تحت لوائه يوم القيامة..

استرخى صاحبي في جلسته ومد رجليه وترك الحديث لي مع ذلك الشاب..

- لو رجعنا الى القرآن.. لوجدنا ان اصل قيام بعض الاصنام انه كان هناك اناس صالحون توفوا فقال عامة من كان معهم: لو بنينا قبورهم لتذكرهم ونذكر فضائلهم.. ثم اتى جيل بعد هؤلاء عظموا شان اولئك الصالحين حتى صاروا يعبدونهم بالدعاء والنذر والرجاء وطلب النفع ودفع الضر عند قبورهم.. وهذا الامر واقع عند الاماكن التي يظن الناس انها قبور اولياء الله... وهذا كله من باب الشرك بالله.. ولكن بفضل الله لا نجد شيئا من ذلك عند قبر رسول الله ﷺ

- ولكن اليست زيارة قبر الرسول ﷺ واجبة؟

- كلا... لم يثبت في حديث صحيح او اثر جيد ان الرسول ﷺ امر بان يزار قبره.. ولكن اذا اتى المسلم مسجد النبي بقصد العبادة والصلاة في المسجد فينبغي ان يزور قبره ويسلم عليه ويقرأ الصلاة الابراهيمية (اللهم صل على محمد وآل محمد كما صليت على آل ابراهيم وبارك على محمد وآل محمد كما باركت على آل ابراهيم في العالمين انك حميد مجيد).

- وهل يصح الحج دون ان يزور المسلم مسجد النبي ﷺ وقبره؟..

- لا علاقة بين الحج وزيارة المسجد النبوي... الحج عبارة عن المناسك التي يؤديها المسلم في مكة يوم الثامن والتاسع والعاشر وايام التشريق من ذي الحجة... فاذا ادى تلك المناسك فقد ادى الحج اما اذا اراد ان يزور مسجد النبي للزيادة الاجر حيث ان الصلاة في مسجد النبي ﷺ تعدل خمسين الف صلاة فلا بأس في ذلك.. وكما قال الرسول ﷺ (لا تشد الرحال الا لثلاثة مساجد المسجد الحرام ومسجدي هذا والمسجد الاقصى)..

استدرك الشاب لهذه الاجابات وكانما يسمع اشياء غريبة لم تخطر له على بال.. اخطأنا حديثنا عن قضايا اخرى حتى وصل اصحابنا فغادرنا المسجد..

د. أمير الحمدان

توضيح تصويبات لمقال تصوير الارواح

ان مانشرته «القبس» في صفحتها الدينية يوم الثلاثاء ٨٨/٩/١٣ الماضي بعنوان «تصوير الارواح» بقلم احمد الانصاري، يوجد فيه بعض الاوهام واليكم هذه الاخطاء:

● ان عنوان المقال الصحيح في النسخة هو «على رسلك يا مدير المعهد الديني» وليس تصوير الارواح كما وضعه المحرر.

● ثم ان اختيار عنوان تصوير الارواح ليس مسلم به لان الارواح لاترى وانما كان الانسب تصوير ذوات الارواح.

● وجود حذف وتصرف ليس في محله كعبارة «واخيرا لا اود ان اشغلك بالمهم عن الاهم، لان دعاة تجديد الدين اليوم يطالبون بتغيير الاصول المجمع عليها» والصحيح «واخيرا ايها القارىء لا اود ان اشغلك بالمهم عن الاهم، لولا ان دعاة تجديد الدين... الخ» ومنها ايضا عبارة «حتى غدى عند احدهم انه ملك مقرب او رسول مرسل» والصحيح «... انه ملك مقرب او رسول مرسل».

● لقد توهم بعض القراء كما نال لي، ان المسالة شكلت الصور الفوتوغرافية، والصحيح عكس ذلك تماما، لان هذه المقالة قصدت بها المسالة المجمع على حرمتها عند فقهاء المسلمين، لا المسالة المختلف فيها «التصوير الفوتوغرافي» فهذه لها بحث مستقل، ولكن لاباس من التلميح اليها حيث ان السبب كل السبب ان المعارضين للتصوير الفوتوغرافي هم انفسهم يشترون صورهم في المطبوعات الصحفية؟؟

صاحب المقال

في اشكالية المسلمين

المسلمون لا يثقون بالافكار والنظم المنبثقة عن عقيدتهم



محمد حسن الانصاري

منذ ان كبت هذه الامة والمفكرون يحاولون تشخيص الداء الذي اصابها، فمنهم من قال بأن الداء هو فقرها الاقتصادي ومنهم من قال بان الداء هو افتقارها للمعلمين والمثقفين ومنهم من رأى الداء بالتشريع فبدأ كل واحد منهم بوضع طريقة لنهضة الامة الاسلامية في ضوء ما اكتشف انه سبب تخلفها فما هو السبب الحقيقي لتخلف المسلمين ؟

لا يرتاب أحد في ان المسلمين قبيل طلائع الصحوة الحالية كانوا قد وصلوا الى الحضيض في الهبوط الروحي والتخلف المادي والانحطاط الفكري ولكن التضليل السياسي الذي بلغوه كان ادهى وأمر لانه ترتب على نتائجه تنازعهم فيما بينهم، تارة عن طريق القطعية وتارة عن طريق الاقتتال، حتى انتهى الامر الى تصدع صفوفهم وشرذمتهم في هذا العالم الذي يبلغ فيه عددهم ما يفوق المليار من البشر.

وفي بداية الثمانينات بلغ التحدي للاسلام من قبل اعدائه شاوه، وكان ينبغي ان يبلغ تحدي الاسلام لمناهضيه منتهاه، وكان يجب ان يرتفع المسلمون الى مستوى تحدي مناهضيهم. ولكن الذي حدث لا يشك احد به، هو ان العلاقات الاسلامية في جميع البلاد الاسلامية قد دمرت تدميرا شاملا، وحلت محلها العلاقات الديمقراطية الرأسمالية في جهة، أو بعض العلاقات الاشتراكية في جهة اخرى، ولا يستطيع مسلم ان ينكر ان روابط الاخوة الاسلامية بين الشعوب المسلمة قد تقطعت وحلت محلها روابط القومية اي روابط العصبية القبلية، وان هذه الاخوة الاسلامية سائرة في تقطيع روابطها في الاسرة الواحدة، لتحل محلها روابط الارض المسماة بالاقليمية، ولم يبق بين ايديهم من افكار الاسلام الا احكام العبادات، ومن المشاعر الاسلامية سوى المشاعر الكهنوتية. ولكن الذي يدركه المسلمون هو الاتي، ان تمحي سيماء الامة الاسلامية المميزة وتدمر فضائلها الخاصة وتتعدم نفسيتها الخيرة، وتنحرف عقليتها النيرة، وتذوب اخيرا الشخصية الاسلامية من الوجود. كيف لا والمسلمون الذين يرتفع ولاؤهم للاسلام على كل ولاء قد كانت نسبتهم في الامة، والمؤمنون الذين يجعلون الله ورسوله والجهاد في سبيله في رأس سلم القيم قد ندر وجودهم. والشعور بمرارة الهزيمة امام الاعداء قد ضعف وكاد ينعدم وام بعد يحس به الا القليلون من المسلمين الذين لا يؤثرون في سير الحياة المتجه الى غير صالح الاسلام.

الاقتصاد

وانه لمن التضليل ان يقال ان القضية قضية اقتصادية، لان هذا يعني ان الفقر هو سبب انحطاط الامة، والغنى هو سبب رفعتها، وهذا باطل لا شك فيه فالغنى لا ينهض الفرد، ولا ينهض الامة، لان النهضة هي الارتفاع الفكري، بل النهضة الصحيحة هي السمو الفكري على الاساس الروحي. فاذا وجدت الافكار وجدت النهضة، واذا عدمت الافكار كان الانحطاط. فالافكار في اية أمة من الامم هي اعظم ثروة تحوزها الامة في بدء حياتها ونهضتها، واعظم هبة يتسلمها الجيل من سلفه اذا كانت الامة غريقة في الفكر.

واذا دمرت ثروة الامة المادية (سرعان ما يمكن تجديدها مادامت الامة محتفظة بثروتها الفكرية اما اذا تداعت الثروة الفكرية وظلت الامة محتفظة بثروتها المادية فسرعان ما تتضاءل هذه الثروة، وتسير الامة الى حالة الفقر كما هي حالة المسلمين اليوم. لقد تسلم مقدرات ثرواتهم المادية اعداؤهم من اهل العلم والفكر، وتنعم بخيراتها المتفوقون فكريا من انفسهم ومن اعدائهم وغدت مصارف العالم تدض باموالهم، ومصانع الغرب والشرق تدار بثرواتهم وهم لا يملكون شيئا يحوزونه. والواقع الراهن يدل دلالة واضحة على ان الامة الاسلامية من اغنى الامم ان لم تكن اغناها اذا جمعت ثرواتها ورجعت وحدتها كما يفرض ذلك الاسلام على جميع معتنقيه.

وفوق ذلك فان الاقتصاد حتى ينمو ويتقلل من الزراعة وحدها الى الزراعة والصناعة بحيث تكون الصناعة هي رأس الحربة لابد من حافز حاد يحفز الامة على التصنيع، وهذا الحافز الحاد لا ينبثق الا عن فكر وقدرات عقلية. ومن اعظم الفكر، العقيدة العقلية التي تنبثق عنها الافكار في الحياة.

وعليه فالقضية ليست قضية اقتصادية، وانما هي قضية فكرية اي قضية الثقة بما ينبثق عن عقيدة الاسلام من افكار.

علوم

ولان السطحية ان يقال ان القضية قضية تعليم وعلوم، لانه يعني ان العلوم هي الحافز وليست الافكار، مع ان الواقع يشهد ان الافكار هي الحافز، والعلوم انما تتاثر بالافكار ارتفاعا وانخفاضا ووجودا وعدما والذي يسير الحياة هي الافكار لا العلوم.

وان معظم الحقائق العلمية التي اكتشفتها الامة يمكن ان تهتدي اليها مرة اخرى اذا فقدتها دون ان تفقد طريقة تفكيرها.

اما اذا فقدت طريقة تفكيرها - اي فكرها الاساسي عن الحياة - فانها سرعان ما تتقهقر وتفقد ما لديها من مكتشفات ومخترعات.

على ان الامة الاسلامية فيها من المعلمين والمثقفين عدد ضخم يعد بمئات الالوف، ومع ذلك لاتزال متاخرة في الاكتشافات والاختراعات، لانه لا يوجد لديها فكر يوجه هذه المعارف والعلوم نحو غاية معينة فيدفعها الى الامام لخدمة تلك الغاية السامية.

وفوق ذلك فان العلماء والمخترعين يملأون الارض، وهم اجراء يمكن احضارهم من اية بقعة من بقاع الارض كاجراء، ولكن احضارهم واحضار امثالهم لا يعالج المشكلة من اساسها اذا لم يوجد عند الامة، فالمسالة مسالة فكر حتى تتم النهضة وتصل الامة الى ما تريد.

تشريع

ومن غير الدقة ايضا ان يقال ان القضية قضية تشريع وقوانين لان هذا لا يعني ان القوانين هي اساس الحياة، واساس الدولة، وهذا غير صحيح. فان القوانين والاحكام ان هي الا معالجات للمشاكل اليومية التي تحدث مع البشر منبثقة عن وجهة النظر في الحياة، فالاصل هي وجهة النظر التي انبثقت عنها القوانين وليست القوانين.

الا ترون ان رعايا الدولة الاسلامية كانت تطبق عليهم الاحكام نفسها التي كانت تطبق على المسلمين فهم والمسلمون امام القاضي سواء.

ومع ذلك فقد كان المسلمون في الدولة الاسلامية هم اصحاب الرسالة، وهم حملة الدعوة، وكانت تتمثل فيهم النهضة. ثم الا ترى الان ان المسلمين في اكثر بلاع الارض يطبق عليهم التشريع الغربي والقوانين الغربية، ولكنهم لا يزالون يعتنقون العقيدة الاسلامية فالقوانين الغربية لم تنبثق من عقيدتهم، ومع ذلك فهم لم يحلقوا بنهضة الغرب ولم يحصل عندهم ارتفاع فكري، ولا يزالون منحطين متخلفين عن الغرب، مع انهم مضى على تطبيقهم القوانين الغربية ما يناهز الستين عاما، مما يدل على ان القضية ليست قضية تشريع، وانما هي ما تنبثق عنه هذه القوانين من وجهة نظر شاملة عن الكون وما فيه من مظاهر الحياة. وكل ذلك يعود الى الثقة بالقوانين من حيث انبثاقها عن العقيدة، اي الى وجهة النظر في الحياة، أو ما يسمونها في العصر الحديث بالايديولوجية. وعلى هذا فالقضية هي الامة الإسلامية بوصفها امة، وبوصف هذه الامة امة اسلامية، لان هذه الامة لا تفتقر الى غيرها في الايديولوجيا بل هي من اغنى الامم بفضل ما اعطاها الله تعالى عن طريق قرآنه وسنة نبيه ﷺ.

عدم ثقة

فمشكلة الامة الاسلامية ليست في ايجاد العقيدة الاسلامية عندها، ولا هي في تقوية التصاعد ولا في ايجاد التعليم والثقافة فيها، ولا في اصلاح تشريعها وايجاد دستور وقوانين لها، وانما المشكلة هي في ربط عقيدتها بدستورها وقوانينها، اي جعل التصديق الجازم منصبا على الافكار والاحكام الشرعية المستنبطة من الكتاب والسنة، وما دل على الكتاب والسنة على انه دليل شرعي يعاقب من يحيد عنه ولا يطبقه على نفسه وغيره.

وبعبارة اخرى هي ايجاد الثقة بالافكار والنظم المنبثقة عن العقيدة الاسلامية.

ان علاج القضية محصور بالرجوع الى النقطة التي بدأ منها الخطأ، اي الى علاج الزعزعة التي حصلت في الثقة بالافكار والاحكام المنبثقة عن العقيدة الاسلامية. والغاية من العلاج هي انهاض الامة لاستئناف الحياة الاسلامية، وحمل الدعوة الاسلامية على حقيقتها الى العالم باسره.

واسلاماه ... واقدساه

قال تعالى «يا أيها الذين آمنوا خذوا حذركم، فانفروا ثبات أو انفروا جميعا» وقال «وان ينصركم الله فلا غالب لكم وان يخذلكم فمن ذا الذي ينصركم من بعده وعلى الله فليتوكل المؤمنون» .

وقال «الذين قالوا لاخوانهم وقعدوا لو أطاعونا ما قتلوا قل فادرأوا عن أنفسكم الموت ان كنتم صادقين» .

في الآيات الكريمة السابقة دعوة لكل المؤمنين وحث لهم على الجهاد في سبيل الله اما بمحاربة الكفر والشرك أو بمحاربة كل أشكال الفساد في الارض على مختلف أنواعه ، ويحض القرآن الكريم المؤمنين على الجهاد والاستعداد في الآية الاولى بان يدعوهم الى أخذ حذرهم هذا من الناحية الدفاعية ، والحذر واجب على الامة الاسلامية فهي مستهدفة من كل سهام الكفر والشرك والضلال مخافة أن ينشر الاسلام لواءه فينسحب ما عداه صاغرا أمام نوره الوضاء .. ليبشر الانسانية الحقة والخير والعبودية لله وحده .

وفي سبيل ذلك يستنفر المؤمنين جميعا او المستعد منهم للقتال والجهاد في سبيل اعلاء كلمة الله سبحانه وتعالى .

وفي الآية الثانية يجزم القرآن الكريم بان واهب النصر هو الله وانه وحده القادر على ذلك وانه لو خذل المؤمنين فمن يستطيع نصرهم من دونه وفيها أيضا حث على الاعتماد عليه سبحانه دون ترك الاسباب التي توضحها الاية الاولى بجلاء من استنفار واستعداد وحمل للسلاح في سبيل كلمة الحق والدفاع عن الاسلام والمسلمين وأرضهم في أي مكان في العالم .. حث على التوكل على الله وليس على التواكل والخوف .

اما الاية الثالثة فهي لفضح المثبطين لهمم المسلمين بحجة ان ذلك يحميهم من القتل وكان الحياة الدنيا باقية وليست دار ابتلاء واختبار وكان الهروب من ميدان الجهاد سيضمن لهم حياة أبدية أو يمنع عنهم الموت الذي يفرون منه ولكنه ملاقيهم. فالموت هو المصير المحتوم لكل كائن حي «أينما تكونوا يدرككم الموت ولو كنتم في بروج مشيدة» .

ونشهد في أيامنا هذه حرص بعض المسلمين على الحياة والعض عليها بالنواجذ اما لمنعة زائلة فانية او لان الايمان لم يسر قلوبهم ، نرى هؤلاء يثبطون همم المجاهدين والمقاتلين من المسلمين في أي بقعة من الارض لانتزاع حقوقهم او الدفاع عن عقيدتهم ودينهم من أيدي عصابة بغاة أو كفرة سارقين .. حرصا على الحياة الدنيا التي اصبحت لهم هدفا لا وسيلة لاتاحتها لهم ! وفي عز وجل لهؤلاء أيهم أحسن عملا .

يغمض بعض المسلمين أعينهم عن عمد عما يرونه ليل نهار تنقله اليهم الانباء والصور أو يشاهدونه بأعينهم من اضطهاد وقتل المسلمين المجاهدين بل وقتل نسائهم وشيوخهم وأطفالهم بهمجية ووحشية تشمئز منها النفوس .

انتفض الفلسطينيون الابطال منذ ما يقرب من تسعة اشهر ضد الصهاينة أعداء الاسلام بل والانسانية مطالبين بحقوقهم التي طال عليهم الأمد «اربعين عاما» وظن كل مؤمن ومسلم حريص على دينه واسلامه أن العون والمدد سينهمر عليهم ولكن وللاسف الشديد ظهر أن حرص بعض المسلمين على الحياة ومتعها الرخيصة الزائلة أقعدهم عن مد يد العون واغتنام الفرصة السانحة التي أوجدها من عدم أطفال ونساء وشيوخ عزل من السلاح الا من قطعة صغيرة من الحجر يرجمون به أعداء الله واعداء الانسانية .. ليسقط من هؤلاء الابطال كل يوم عشرات الشهداء وليدير البعض وجهه مغمضا عينيه سادا أذانه .. رغم ان الخطر محدق بالجميع البعيد والقريب من هؤلاء !.. ولن يكتفي أعداء الاسلام بفلسطين والدلائل على ذلك واضحة للاعمى قبل البصير .

يتخاذلون عن نصرة أهلهم مخافة غضب الصهاينة عليهم أو غضب أنصارهم وبذلك يكونون قد ارتكبوا جريمة الاشراك بالخوف من غير الله عز وجل .

القدس تصرخ كل يوم بل كل صلاة من وطأة الصهاينة وانتهاكهم لحرمة المقدسات الاسلامية كل يوم . القدس تلك الارض التي أسري اليها فالنبي محمد ﷺ ومنها عرج الى السموات السبع الى سدرة المنتهى . تصرخ القدس كل يوم بل كل صلاة بان أرضي تنتهك .. اسلامي يمزق من قبل شرذمة باغية ظالمة ضالة مضلة .

ولا حياة لمن تنادي .. هم أحياء يعشون ويتكلمون، يأكلون ويشربون ويلعبون ويلهون .. أما ان يتصرفوا فدسهم فهم خشب مسندة لا حياة ولا روح. القدس تنادي المسلمين في مشارق الارض ومغاربها قائلة :

- أنتم الف مليون مسلم . لو أسقط كل منكم بحجر صغير كالحجر الذي يلقيه طفل فلسطيني صغير على أعداء الله .. لدفن هؤلاء المجرمون الكفرة تحت جبال ضخمة من هذه الحجارة الصغيرة .

القدس تنادي : أين اسوداكم .. جيوشكم .. فرسانكم .. حرائركم للاستشهاد في سبيل الله .. هيا .. هيا أيها المسلمون فساعة الجهاد حانت في ساحة الشرف العظيم .. وما وعدكم ربكم فريب سيكم ذلك اليوم نفسه .. وكثيرا قليلا من الشباب والشيب .. لبى هذا النداء وهرع الى ساحة الوغى بحماس وصحوة ليدفع ويطارد «وليعلمن الله من ينصره» .

المرسي محمد البدوي

سيوف تقية

يخرج المسجد اقدامه، يركل كل الابواب المغلقة، فتنفتح في بلاد الحجارة، ليعبرها ابناؤه من راجمي الشيطان .. للمسجد نمنح قاماتنا.. لاقدامه تتنزه حروفنا فتنتثر فوق مدارج منبره ومئذنته.. نستمع للاخبار، فنسمع ان الريح تحصد باقات الغبار فنسأل: واين اقدام المسجد؟! ولمن تذهب حروفنا؟! ولمن تطرح الاسئلة؟!

اخبار معلبة.. جاهزة .. مسبقة الصنع.. تصلنا متوعكة من بعد الطريق .. واخبار المسجد مجهولة فنحتسي عاصفة من النرياق، لتتدحرج سكينة المسجد.. ويذهل المصلون لتبرج المسلمين فيشعلون مجددا في جوف الارض ثورتهم.. تمردهم.. جهادهم.. ويقرأون القرآن.

والأنباء المعلبة، تهرول في الشارع.. تهزم الشارع... تهزم المهجرين .. المبعدين، ولا تمنحهم عونا، تنسيهم هويتهم البشرية.. فضاع عنوان المسجد الذي كم حملوا اسمه... تذكروا ماضيهم .. ماضي اجدادهم.. وكيف انهم كانوا يحاربون بسيوف تقية.. عاشوا للحق.. فلم تكن حياتهم صناعية، ولم تكن اخبارهم معلبة.. كانت السماء بجانبهم، لم تتركهم للأفكار السوداء تدميهم، كان المسجد أبدا يركل بأقدامه كل الأبواب، ولا يزال.. يحارب بسيوف تقية بدلا من السيوف الخشبية.. انه مسجدنا.

غازي جرادة

بعد بيان عرفات امام البرلمان الاوروبي

ماهي التوقعات العربية لآفاق الدور الاوروبي تجاه القضية الفلسطينية؟


● محمود رياض


● د. يحيى الجمل


● محمد صبيح

■ محمود رياض : السنوات الاخيرة شهدت ترا جعا اوروبيا عن سياستها المعلنة بعد اكتوبر ١٩٧٣!

■ محمد صبيح : الانتفاضة حركت الشارع الاوروبي .. ونتو قع تجاوبا اوروبيا لتاييد الحكومة الفلسطينية الموقتة

■ د. يحيى الجمل: التوجه الاوروبي يميل لتأييد القضية الفلسطينية الا ان الارادة الاوروبية غير مطلقة !

■ د. محمد عبدالاله : مطلوب تحرك عربي لتنفيذ الاقترا ح الاوروبي لوضع الاراضي المحتلة تحت وصاية الأمم المتحدة

الخيار السياسي المطروح على الساحة الفلسطينية حاليا هو اعلان قيام الدولة الفلسطينية المستقلة وتشكيل حكومة فلسطينية موقتة بوصفها ضرورة من ضرورات مرحلة جديدة من مراحل النضال السياسي والعسكري لحركة التحرير الوطني الفلسطيني وهي فكرة ليست جديدة انما المستجدات على الساحة خاصة بعد قرار فك الارتباط اعادت الفكرة للبروز من جديد وفي انتظار اجتماع المجلس الوطني الفلسطيني الشهر المقبل لتحديد الموقف النهائي من تلك الفكرة.

ورغم ان الموقف الرسمي لمصر اعلنه الرئيس مبارك باستعداده لمساندة الفلسطينيين الا ان وجهات النظرى القوى السياسية المصرية والساسة والمفكرين المصريين تتباين بين الرفض والتأييد.. فكيف ينظر المصريون باتجاهاتهم السياسية المختلفة للخيار الفلسطيني المطروح للمناقشة.

وما تقييمهم لاقدام منظمة التحرير الفلسطينية لاتخاذ هذا القرار والاقدام على تلك الخطوة؟

اثارت دعوة الزعيم الفلسطيني ياسر عرفات رئيس اللجنة التنفيذية لمنظمة التحرير الفلسطينية للبرلمان الاوروبي والقاء خطاب امامه عاصفة شديدة من الانتقادات الاسرائيلية سواء داخل اسرائيل او الاوساط اليهودية داخل اوروبا او الهيئات والجماعات الاوروبية الموالية لاسرائيل لتلك الزيارة لما تمثله من دعم اوروبي للقضية الفلسطينية وموافقة ضمنية على خطة المنظمة بشان اعلان الدولة الفلسطينية وتشكيل الحكومة الموقتة.

وفي الجانب الاخر داخل الاوساط العربية والفلسطينية والهيئات والجماعات الاوروبية المؤيدة للقضية الفلسطينية ثارت تساؤلات حول مايمكن ان تحققه تلك الزيارة لصالح القضية الفلسطينية وما الذي يمكن ان تقدمه المجموعة الاوروبية للمساهمة في حل القضية؟ وهل تظل على موقفها الراهن بعدم اعلان مبادرات اوروبية جديدة وترك الساحة للولايات المتحدة الاميركية منذ اعلان بيان البندقية في يونيو (١٩٨٠) ام تتخذ خطوات سياسية جديدة لصالح الموقف العربي والفلسطيني.. وماهي التوقعات العربية والفلسطينية للدور الاوروبي في المرحلة القادمة.

في البداية يقول محمود رياض الامين العام السابق للجامعة العربية قبل الحديث عن مدى التوقعات للدور الاوروبي في حل قضية الشرق الاوسط علينا معرفة الجذور التاريخية لهذا الدور وبصفة خاصة بريطانيا حيث كانت تمثل القوة الدولية التي كانت تلعب الدور الرئيسي في المنطقة الى ان وصل الامر حاليا الى الدور المحور الذي اصبحت تلعبه الان بل ان المعاناة في الشرق الاوسط والحروب المستمرة والاعتداءات الاسرائيلية المتوالية على الدول العربية كان من الممن تفاديها لو ان بريطانيا التي كانت قواتها تحتل منطقة الشرق الاوسط قد فرضت تنفيذ قرار التقسيم واقامة الدولة الفلسطينية.

ومع بدأ العدوان الاسرائيلي في ١٩٦٧ انتقل مركز السيطرة في الشرق الاوسط الى الولايات المتحدة الاميركية ولعبت الدور الاساسي في كافة التطورات التي شهدتها وتشهدها المنطقة حتى الان وسعت ابان كافة التطورات الى اقناع الدول العربية في انها القوة الوحيدة التي يجب ان يتوجه اليها الجميع من اجل اي تسوية للصراع في المنطقة وهكذا فقدت بريطانيا دورها الفعال في الشرق الاوسط واصبح هذا الدور محصورا بصفة عامة في اطار الدور الذي تقوم به المجموعة الاوروبية وهو الدور الذي اصبح مرتبطا بصفة عامة بمصالح الدول الاوروبية والتي تاتي المصالح البترولية في مقدمتها مراعاة ارتباطاتها بالولايات المتحدة الاميركية.

ويضيف محمود رياض قائلا ان دول المجموعة الاوروبية اتخذت في السنوات الاخيرة عددا من المواقف فيما يتعلق بالصراع العربي الاسرائيلي اثارت جدلا في العالم العربي بسبب تميزها الى حد ماعن المواقف الاميركية التقليدية والمعروفة وذلك من قبيل موافقتها على التعامل مع منظمة التحرير الفلسطينية واعلانها عن ضرورة الانسحاب الاسرائيلي من الاراضي المحتلة تمشيا مع القرار رقم ٢٤٢ ومن المهم ونحن بصدد تقييم هذه المواقف من وجهة النظر العربية ان نفهم الدواعي التي ادت الى اتخاذها من جانب وان نعي حدود امكانيات تنفيذها من جانب اخر حتى نستطيع توقع مايمكن ان تقدمه المجموعة الاوروبية مستقبلا.

ويمكنني القول ان هذ المواقف الاوروبية جاءت كرد فعل للسياسة الاميركية السافرة في تاييدها لاسرائيل ودعمها لكل خطواتها العدوانية والتوسعية وفي تجاهلها العام للمصالح العربية فقد ادت هذه السياسة الاميركية الى فقدان الولايات المتحدة بالتدريج لمصداقاتها في العالم العربي والدول الاوروبية تخشى ان يؤدي تصاعد الدور الاميركي على هذا النحو الى ردود فعل عربية تهدد المصالح الاميركية والغربية عموما كما حدث عام ١٩٧٣ عندما قررت الدول النفطية منع تصدير البترول.

ويوضح الامين السابق للجامعة العربية قائلا ان المتابع للتطورات في الموقف الاوروبي يلاحظ ان هذه المواقف الاوروبية نوع موازن للموقف الاميركي وهي بهذا المعنى تخدم المصالح الغربية عموما اكثر مما تخدم المصلحة العربية ذلك انها في الوقت الذي تؤدي فيه الى تخفيف حدة رد الفعل العربي تجاه الدول الغربية فانها لاتتقدم بخطوات عملية لتغير الموقف وحجة الدول الاوروبية في ذلك انها لاتستطيع الضغط على اسرائيل وايضا لاتستطيع ان تمارس ضغوطا على الولايات المتحدة.

ويؤكد محمود رياض ان ذلك لايعني ان نتجاهل في العالم العربي المواقف الاوروبية لان الضغط العربي في اتجاه تطويرها لتاييد الحق العربي والفلسطيني يمثل امرا هاما حيث ان الدول الاوروبية قادرة ان هي ارادت ان تلعب دورا اكثر ايجابية ولدينا مثل واضح وعملي في هذا المجال متمثل في السياسة والتي سبق واتخذها ديغول عندما اعلن ان اسرائيل ارتكبت عملا عدوانيا وقرر بناء على ذلك منع بيع اي اسلحة او تقديم اي مساعدات لها كما فتح الباب امام الدول العربية لشراء الاسلحة من فرنسا وامتنع طوال فترة حكمه عن استقبال اي مسؤول اسرائيلي او ايفاد اي مسؤول فرنسي لاسرائيل وتبعه الرئيس بومبيدو وهكذا فمثل هذه السياسة يمكن لدول المجموعة الاوروبية ان تتبعها اذا كانت جادة فعلا في سياستها التي اعلنتها في نوفمبر ١٩٧٣ واعلان البندقية بعد ذلك حيث اننا نلاحظ في الفترة الاخيرة تراجعا اوروبيا ملحوظا عن تلك السياسة المعلنة وتعديل تلك المواقف لن يتم الا بالقوة العربية القادرة وتحقيق التوازن في القوى بين العرب واسرائيل حيث انما الطريق الاساسي الكفيل بتحقيق اهدافنا ودفع دول العالم، الى تبني مواقفنا العادلة.

اما محمد صبيح امين سر المجلس الوطني الفلسطيني فيقول لقد بذلت منظمة التحرير جهدا كبيرا في الساحة الاوروبية منذ اعلان قيامها سواء كان ذلك بطريقة مباشرة في كثير من الاحيان او من خلال الدول العربية والجامعة العربية الا ان الموقف الاوروبي من القضية الفلسطينية تطور تطورا بطيئا في بعض الدول الاوروبية الى جانب استجابة دول اخرى باتخاذ مواقف واضحة وقوية لتاييد الشعب الفلسطيني ونتج عن الحوار العربي الاوروبي والفلسطيني الاوروبي صدور اعلان البندقية في يونيو (١٩٨٠) واعلنت المنظمة ترحيبها به واعتباره خطوة متقدمة الا اننا مازلنا نرى بعض التخلف في مواقف المجموعة الاوروبية عما يجب رغم ظهور بعض التحركات الاوروبية احيانا ومنها المشروع المصري - الفرنسي الذي قدم لمجلس الامن لتعديل القرار ٢٤٢ الا انه للاسف اصطدم بالمعارضة الاميركية.

ويقول محمد صبيح لا احد ينكر ان الانتفاضة الفلسطينية المستمرة داخل ارضنا العربية منذ ١٠ شهور وحتى الان اثرت تاثيرا ايجابيا وحركت الشارع الاوروبي وصانع القرار في اوروبا والرأي العام واشعرتهم جميعا بمدى الظلم الواقع على الشعب الفلسطيني ولقد شاهد ذلك المواطن الاوروبي بنفسه ودفع ذلك الى حدوث تغير في بعض المواقف الاوروبية بشكل ايجابي الا ان هذه المواقف ليست كافية حيث ان بعض الدول الاوروبية تتعلل بانها تتعامل مع حكومات وليس منظمات رغم اقتناعهم بان منظمة التحرير في حكم الحكومة ولهم تبريرات اخرى في سبب بطء مواقفهم.

ويوضح امين سر المجلس الوطني الفلسطيني انه بعد التطورات الاخيرة على الساحة الفلسطينية وعلى ارضية الانتفاضة وما احدثته من تغير عربيا وعالميا وبعد قرار الاردن فك الارتباط مع الضفة وهو قرار شجاع وجاء في توقيت مناسب لم تستطع الادارة الاميركية ان تتخذ موقفا معاديا منه وان تتعامل معه اسرائيل بشكل عدائي كعادتها الى جانب الوفاق الدولي لحل القضايا والنزاعات بالطرق السلمية تطلب كل ذلك ضرورة وجود موقف اوروبي واضح لدعم الشعب الفلسطيني والاعتراف بحقوقه المشروعة وتمهيدا لان يلقى الاعلان الفلسطيني تشكيل الحكومة المؤقتة تاييدا اوروبيا بدأت المنظمة تتجه الى اوروبا واذا كانت المجموعة الاوروبية تريد لها دعم العلاقات الاوروبية العربية والاستفادة من السوق العربية فلابد من اتخاذ موقف واضح وقوي لصالح القضية الفلسطينية.

ويشير محمد صبيح الى وجود بعض العقبات في سبيل وجود هذا الموقف الاوروبي في مقدمتها وجود خلافات واختلافات داخل دول المجموعة الاوروبية وتعاملاتها وارتباطاتها بالولايات المتحدة فبعضها يرى ان السياسة الاميركية سياسة مدمرة للمصالح الاوروبية في المنطقة العربية ويجب تبني مواقف اوروبية بعيدة عن تلك السياسة ودول اخرى ترى ضرورة التنسيق مع الموقف الاميركي وعدم الاختلاف معه وانذاك الساحة الدولية مواقف اوروبية تكشف عدم مصداقية واشنطن ومسؤوليتها عما يجري ومن هذه الدول بريطانيا الذي يجب عليها ان تتحمل عبء ومسؤولية ما احدثته من مشاكل في الشرق الاوسط وان تتخذ موقفا واضحا خلال هذه الفترة.

ويقول امين سر المجلس الوطني الفلسطيني ان هناك مسؤولية مباشرة على الدول العربية بصفة عامة ومنها الدول الكبيرة التي تتحمل الدور المميز في دفع اوروبا لتبني مواقف بعيدة عن الولايات المتحدة وان تقوم بدور مباشر للمساهمة في حل القضية الفلسطينية وممارسة الضغوط على الولايات المتحدة واسرائيل وايضا على الاحزاب العربية والمثقفين العرب للتاثير على الرأي العام الاوروبي مع استثمار كافة الامكانيات والقدرات العربية لاستثمار الانتفاضة الفلسطينية لصالح دعم حقوق الشعب الفلسطيني واعلان دولته المستقلة.

وحول مدى وجود تاييد اوروبي لتشكيل الحكومة الفلسطينية الموقتة يجيب محمد صبيح قائلا ان هناك بعض الدول الاوروبية سوف تتجاوب مباشرة وتعترف بالحكومة والبعض الاخر سوف يتردد ويدرس ومن سوف يطلب الاجماع الاوروبي وهذا يتطلب اتصالا عربيا اوروبيا لحشد المجتمع الاوروبي وراء تاييد القضية الفلسطينية وان زيارة الزعيم الفلسطيني ياسر عرفات للبرلمان الاوروبي خطوة سياسية ناجحة يجب استثمارها والا نكتفي بها خاصة ان القوى الصهيونية واسرائيل تسعى لاحباط ماسوف تحققه تلك الزيارة وابطال مفعولها.

بينما يقول الدكتور يحيى الجمل المفكر والكاتب المصري وعضو مجلس الشعب عن الحزب الوطني الديمقراطي الحاكم نعلم ان الاوربيين في جملتهم يدركون ان مصالحهم مع العرب والحضارة الاوروبية في جملتها تميل الى تاييد الحق الفلسطيني ولكن ذلك شيء واعتماد اوروبا على الولايات المتحدة وتبعية بريطانيا لها بمعنى التبعية والخوف من الاتحاد السوفيتي ذلك كله يجعل امكانية اوروبا على التصرف تجاه قضية الشرق الاوسط بحدود فلابد من تحقيق التوازن الاوروبي بين الارادة والامكانية حتى يمكن لاوروبا ان يكون لها دورا في الشرق الاوسط.

ويضيف الدكتور يحيى الجمل علينا ان ننظر ونقيم خطوة دعوة عرفات للبرلمان الاوروبي في اطارها الصحيح دون مبالغة فالبرلمان الاوروبي اكثر تقدما من برلمانات الدول الاعضاءويكفي ان موقفه حالت بين اسرائيل والحصولات الزراعية لصالح الدول الاوروبية [illegible] مازالت تعيش عقدة الذنب ولا تملك الا ان تسير في الركب الاميركي في ظل حماية المصالح الاسرائيلية والتاثير اليهودي معروف داخل اوروبا واخر مثال على ذلك حادث الوزير البريطاني ديفيد ميلور الذي اخرج من وزارة الخارجية الى وزارة الصحة وقد استفادت منه القضية الفلسطينية.

ويؤكد الدكتور الجمل ان اوروبا في توجهها العام اقرب الى فهم الحقوق المشروعة للشعب الفلسطيني من الولايات المتحدة الاميركية الا ان الارادة الاوروبية ليست مطلقة نظرا لظروفها الاقتصادية والعسكرية وذلك يحد من امكانات تحركها بشكل فعال ومباشر لصالحنا ولكن هذا لايعني الا نتوجه اليها او لا فائدة من مخاطبة اوروبا فهذا قول خاطيء فلابد ان نتوجه الى كل ساحة مفتوحة امامنا ولاننكر ان الرأي العام في تلك الدول له تاثيره على الحكومات وصانعي القرارات وأني ادعو الى ذلك دوما وان ثمن شراء طائرتين عربيتين لو وجه الى اعلام علمي مدروس لاتي بنتائج باهرة للتاكيد على صحة مواقفنا لكل دول العالم.

وتبقى في النهاية كلمة اريد ان اوجهها الى الدول العربية ان وجود بعض الاصوات العربية المرتبطة بالمجلة الغربية الذين يتوهمون انهم اذا انفكوا عن المجلة غدا سيجوعون انها اصوات ليست عربية فالعرب الحقيقيون هم الذين يملكون حريةكلمتهم وتقرير مصيرهم والمؤمنون بضرورة وجود ديمقراطية عربية حقيقية تمكن الشعب العربي من رسم مصيره عندئذ سيختار مصالحه الحقيقة واقامة علاقات عربية متوازنة وليست علاقات عربية مرتبطة بالمجلة الغربية والاميركية.

ويقول الدكتور محمد عبدالاله زئيس لجنة العلاقات الخارجية بمجلس الشعب ورئيس لجنة الشؤون العربية بالحزب الوطني الديمقراطي ان هناك مجموعة حقائق في تقييمنا للدور الاوروبي تجاه قضية الشرق الاوسط يجبأ الا نغفلها في مقدمتها ان اوروبا تعترف بمنظمة التحرير الفلسطينية واكدت ذلك في اعلان البندقية الذي دعا الى ضمان حق جميع الدول في الشرق الاوسط بما في ذلك اسرائيل بالعيش ضمن حدود امنة والاعتراف بحق الشعب الفلسطيني في تقرير مصيره مؤكدا على ضرورة مشاركة منظمة التحرير في اية مفاوضات مقبلة.

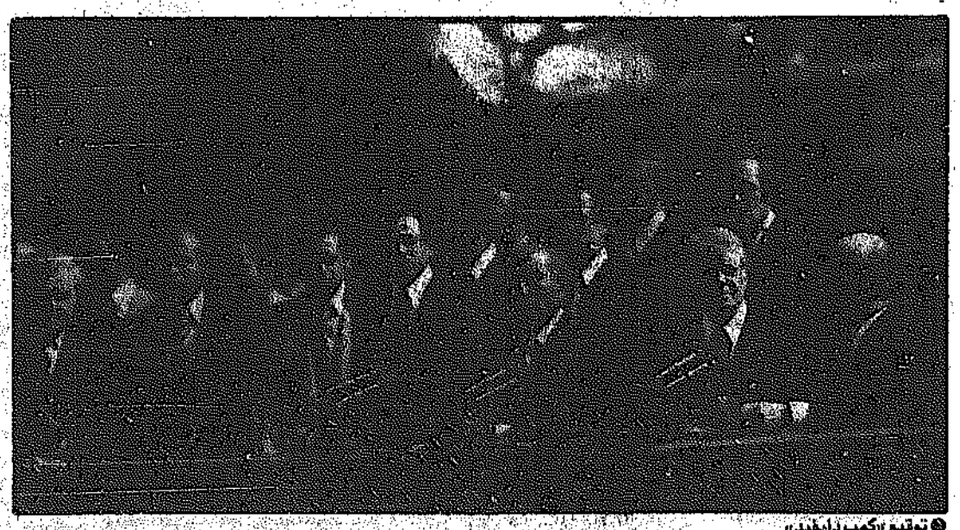
والسؤال المطروح حاليا كما يقول الدكتور عبد الاله بعد مرور ٨ سنوات على اعلان البندقية هل تمكنت المجموعة الاوروبية من تحقيق اي تقدم على صعيد ترجمة موقفهم الرسمي الى عمل ملموس؟ وهل لدى المجموعة الاوروبية اي تصور موحد لمشكلة الشرق الاوسط؟ والاجابة معروفة ان الدول الاوروبية لم تتحرك باتجاه بلورة موقف جديد لتطوير اعلان البندقية بشكل يؤكد على استقلالية الموقف الاوروبي ازاء مشاكل المنطقة وكلما تهيات الظروف لعمل دبلوماسي اوروبي للاعلان عن مبادرة اوروبية جديدة كان هناك من يضع العراقيل من قبل بعض هذه الدول نفسها وان الخلافات داخل المجموعة بين بريطانيا الاكثر اقترابا من الولايات المتحدة واليونان الاشتراكية وفرنسا المتمسكة بروح الفضفضة الديجولية تشكل عائقا امام دور اوروبي فعال.

وذلك لا يمنع كما يقول الدكتور عبدالاله من استغلال كل مناسبة لمخاطبة المجموعة الاوروبية وحثها على التحرك واحساسها بضرورة الاوضاع في المنطقة اذا خلت دون حل خاصة ان الولايات المتحدة هي صاحبة القرار على اسرائيل وان اوروبا تمثل الضغط على الولايات المتحدة وحشد رأي عام اوروبي ضاغط على صانعي القرارات ومحاولة تحرير موقف اوروبي موحد تجاه القضية الفلسطينية بما في اختياره التطورات الملاحقة وامكانية التركيز على الاقتراح الاوروبي بوضع الاراضي المحتلة تحت وصاية الامم المتحدة حتى بعد اعلان قيام الدولة الفلسطينية وتحدث اسرائيل ثورة عالم اوروبية ومحاولة توحيد المواقف العربية والفلسطينية ازاء تلك المتغيرات ووقوع اوروبا في اتجاه الاوساط السياسية الفاعلة هذا وان يكون الهدف الاوروبي محورا رئيسيا في اسس التحرك العربي والفلسطيني لحل قضية الشرق الاوسط.

القاهرة - ع.ع

١٠ سنوات على اتفاقية «كمب دايفيد»

القوى الوطنية في مصر تطالب بالغاء الجزء الخاص بالقضية الفلسطينية من الاتفاقية


● توقيع «كمب دايفيد»

في ذكرى مرور عشر سنوات على توقيع اتفاقية كامب دايفيد تعاد القوى الوطنية المصرية مؤتمرا سياسيا موسعا حيث اصدر حزب التجمع الوطني التقدمي الوحدوي في مصر بهذه المناسبة بيانا دعا فيه الحكومة المصرية لالغاء الشق الاول من اتفاقية كامب دايفيد الخاص بالقضية الفلسطينية وايقاف جراءات التطبيع بين مصر واسرائيل في جميع المجالات.

وقال بيان حزب التجمع ان من سخرية الزمن ان نلقي الان عشر سنوات على توقيع اتفاقيات كامب دايفيد المشؤومة وذلك على الرغم من اجماع الشعوب العربية على رفضها ومقاومة الشعب المصري لها وللنتائج المرة التي اسفرت عنها.

كان السادات قد ذهب الى كامب دايفيد مابين البدين والقدمين، ذهب الى كامب دايفيد بعد ان اجهض حرب اكتوبر المجيدة وبعد بطولات وتضحيات المصريين جميعا ومدنيين، ذهب الى كامب دايفيد بعد ان اكمل انقلابه على ثورة يوليو واعاد سيطرة رأس المال على مصر، ذهب الى كامب دايفيد بعد ان عزل نفسه بدبسه عن امتداده العربي ومن حلفائه المخلصين في العالم.

وابدأ كان لابد ان نذكرى في كامب دايفيد مفاوضات سرية وتفاهمات بين مصر من جانب واسرائيل التي تسخرها امريكا من جانب اخر وكانت اتفاقيات كامب دايفيد بذلك صفقة خاصة استفاد بها السادات سيناء في مقابل تخليه عن القضية العربية وعلى راسها القضية الفلسطينية لقد سيناء خالية منزوعة السلاح بينما صارت مصر كلها مفتوحة السيادة في مواجهة كل من اسرائيل واميركا وبعد اشهر جاءت معاهدة الصلح المنفرد بين مصر واسرائيل لتكرس هذا الواقع الجديد في صورة معاهدة ابدية لاتملك مصر حرية الفائها ومنذ ذلك الحين شكلت كامب دايفيد منهجا لتصفية القضية العربية هو منهج التسويات الجزئية المنفردة.

منذ عشر سنوات زعم السادات ان اتفاقيات كامب دايفيد هي الامل المنشود لتحقيق كل من السلام والرخاء لمصر والمنطقة العربية كلها.

ولاشك اننا نقف جميعا مع السلام لكن اي سلام وباي ثمن؟ وهل يمكن ان يكون السلام في المنطقة العربية جزئيا ومنفردا؟ لقد اطلقت كامب دايفيد يد اسرائيل في المنطقة فعربدت فيها وخططت للرخاء بتهديدها بحللها عليها من جهتي الهيمنة الاميركية.. تهدد العراق الذي العراقي وقامت بغزو لبنان واحتلته بيروت واقامة كيانا خاضعا لها في جنوب لبنان وفرضت العملاء على الشعب اللبناني واخرجت المقاومة الفلسطينية من بيروت ونفذت مذابح صبرا وشاتيلا ضد الفلسطينيين العزل وانصبت مقر منظمة التحرير الفلسطينية في تونس بمساعدة من الاسطول السادس الاميركي وسحقت لاسيركا باعادة غزو لبنان حتى اجبرتها المقاومة الوطنية اللبنانية على الانسحاب.

واحتفظت لنفسها بحقوق عسكري على كافة القوات المسلحة للدول العربية المجاورة لها بما فيها مصر وذلك بمساعدة الولايات المتحدة الاميركية، لم تكن حرب الخليج

● توقيع «كمب دايفيد»

هي اخر الحروب وانما سادت الحروب والنزاعات المسلحة كافة ارجاء الوطن العربي، ولم تكتف اسرائيل بذلك بل فرضت الامر الواقع على مصر فاحتلت طابا وغيرها من مناطق الحدود المصرية مخالفة بذلك التزامها بالانسحاب من سيناء. وهكذا تبدد وعد السلام الكاذب على ارض الواقع الذي فرضته اسرائيل بالسلاح ومن جديد اثبتت طبيعتها كدولة صهيونية عدوانية تمثل القاعدة الامامية للامبريالية العالمية داخل الوطن العربي وهي بداخله تلعب دورالشرطي الاصلر للامبريالية العالمية وعلى راسها الولايات المتحدة الاميركية وهو ما اكدته وباركته الولايات المتحدة الاميركية نفسها منذ ايام كيسنجر ونيكسون وكارتر وريغن الى المرشحين الحاليين للرئاسة الاميركية بوش ودوكاكيس.

ولم تقتصر كارثة كامب دايفيد على الهزيمة العسكرية الاسرائيلية فقط في البوسنة الاميركية بل تعدتها الى دفع المنطقة العربية باكملها الى قاع التمزق والانقسام وتصاعد النزاعات الدموية وضياع وحدة الصف العربي وبروز الانحيازات الطائفية على حساب الصراع الاساسي في المنطقة وهو الصراع العربي الاسرائيلي الامر الذي لم يكشف له المنطقة العربية مثيلا منذ نهاية الحروب الصليبية الاولى ولقد اتاح ذلك كله الفرصة للولايات المتحدة الاميركية لفرض هيمنتها على المنطقة وايديولوجيا في اطار استراتيجيتها الكونية.

اما وعد الرخاء فقد تحول في الواقع الى كابوس اقتصادي اجتماعي رهيب، فقد توقفت التنمية الحقيقية وحل الركود الاقتصادي، وازدادت الفجوة الغذائية وتضاعفت الديون الخارجية، مما دفع البلاد اكثر واكثر في اسر التبعية والانصياع لشروط صندوق النقد الدولي فمعاني الشعب المصري من تضاعف الاسعار الى مستويات جنونية اخذت بحسابات اغلب الاسر المصرية وعرفت مصر لاول مرة منذ سنوات طويلة محنة البطالة الدائمة التي يعاني منها اكثر من ٣ ملايين شاب معظمهم من المتعلمين واستفاد من بؤس وافقار الاغلبية الساحقة من المصريين حفنة من الطفيليين الذين تاجروا في اقوات الشعب والامه ونهبوا ثروة البلاد بلا رقيب ولا حسيب فاتسعت الهوة بين الطبقات وانقسمت مصر الى اغلبية فقيرة معدومة ٤٠٪ من اسرها يعيشون تحت خط الفقر يقاسيهم مئات الالوف من اصحاب الملايين لايعرفون كيف ينفقونها ولايعرف مايفعلونها.

واضاف بيان حزب التجمع ان كامب دايفيد مشارها المرة لايمكن ان تستمر الى الابد فقد رفضها الشعب المصري ومازال يقاومها بمختلف الطرق وبين مصر واسرائيل وفرضت الشجوب الدموية على شواطئها الا نقوط في كامب دايفيد مثلما حدث في لبنان واسقط الشعب اللبناني اتفاقية مايو ١٩٨٣ وطالبت الانتفاضة البطولية للشعب الفلسطيني بحق الاستقلال الاسرائيلي لشرق الشق الفلسطيني من اتفاقيات كامب دايفيد وتلقي به الى مزبلة التاريخ.



● ايزابيل بين مسنة بليبها



● استقبال حار

ايزابيل عادت ... مظاهرات ضد بينوشيه

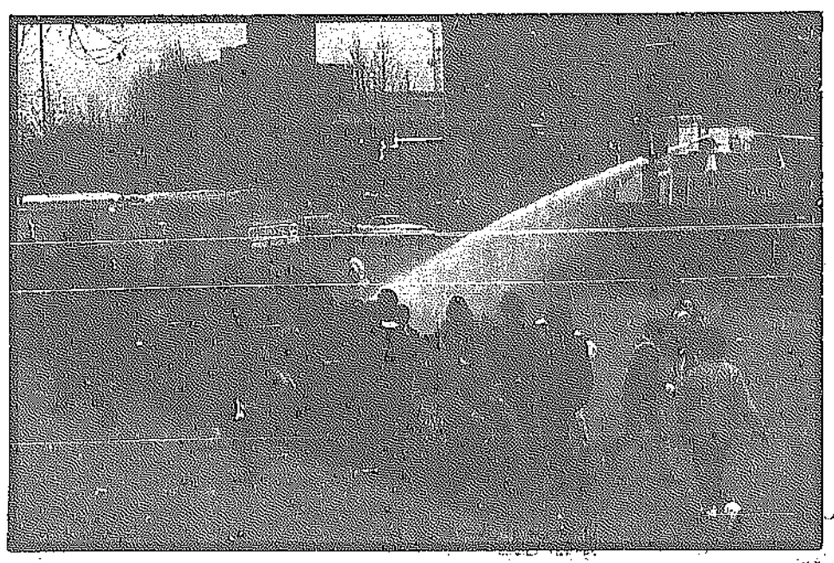
عادت ايزابيل اليندي ابنة الرئيس الشيلي الراحل سلفادور اليندي الى سنتياغو مؤخرا، بعد خمسة عشر عاما من المنفى. وكان الرئيس الحالي الجنرال بينوشيه قد اطاح بوالدها في انقلاب دموي بمساعدة الولايات المتحدة.

رحب بايزابيل في المطار جمهور ضخم من مؤيدي المعارضة الشيلية التي تسعى للتخلص من دكتاتورية بينوشيه. وفي الوقت نفسه، تصاعدت نشاطات المعارضة، وتزايد عدد وحجم المظاهرات التي تنظمها والتجمعات التي تقيمها، والتي وصل البعض منها الى قصر الرئاسة المعروف بـ«ليمونيدا»، كما حدث في الرابع من سبتمبر.

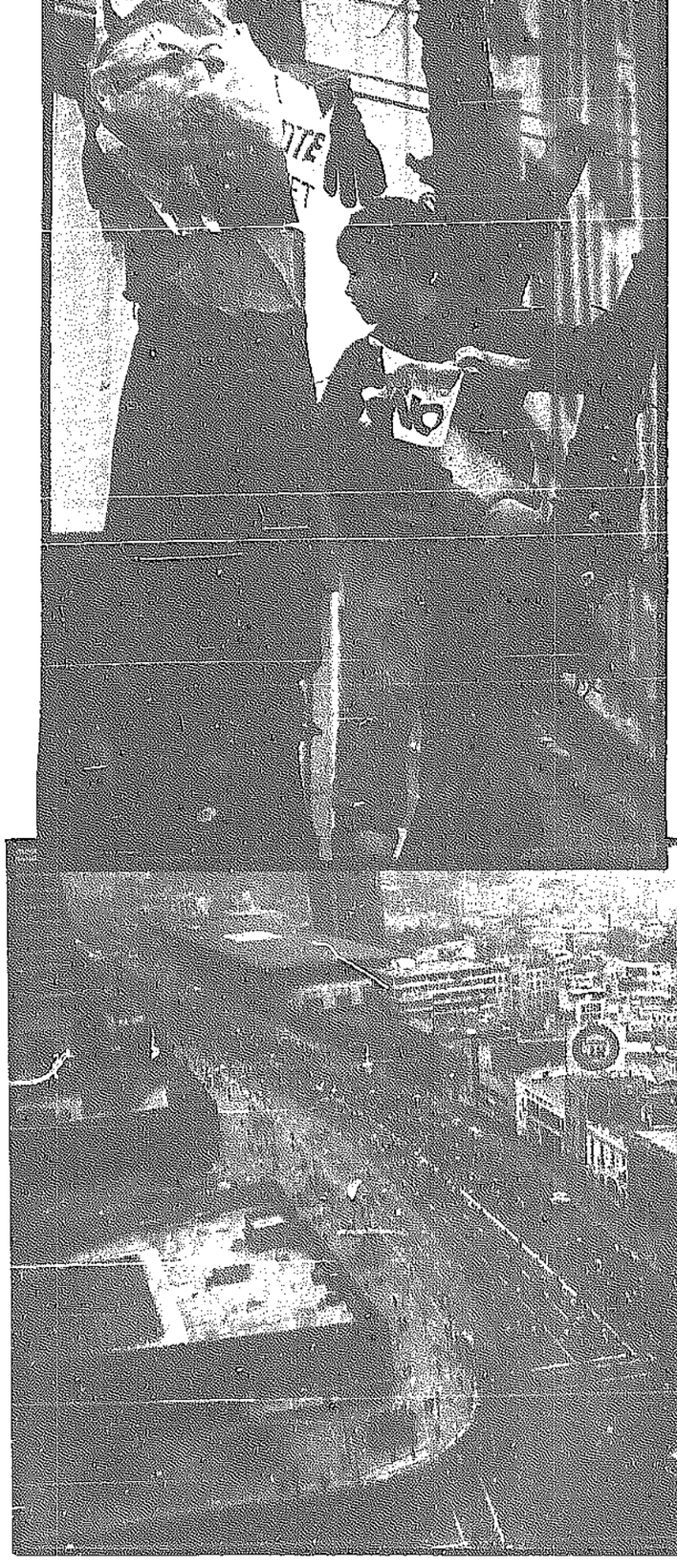
وقد لجأ البوليس بعد خطاب من الزعيم المعارض هكتور مويا الذي حث الشيليين على التصويت ضد بينوشيه، الى تفريق المظاهرة بالقوة في معركة استمرت ساعتين واسفرت عن اصابة تسعة اشخاص بينهم خمسة من رجال البوليس.

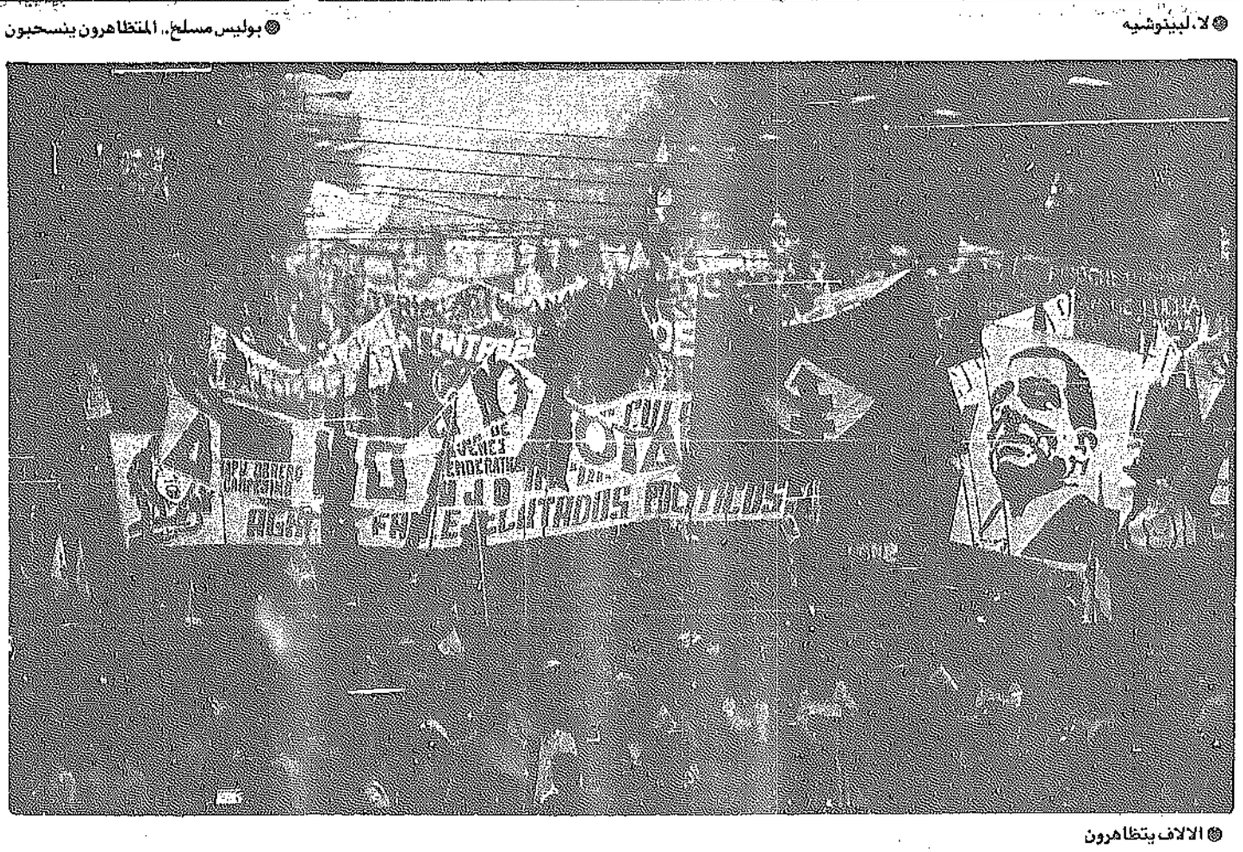


● لا.لبينوشيه



● بوليس مسلح.. المتظاهرون ينسحبون



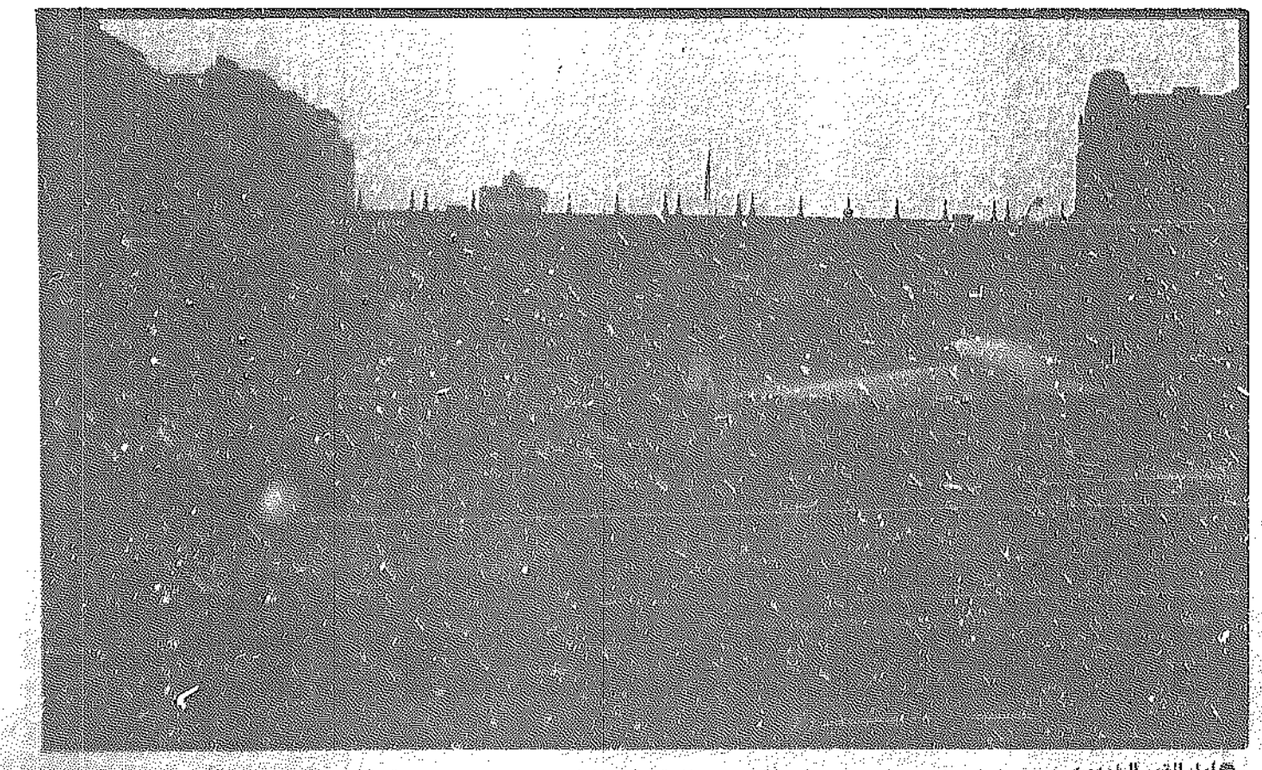


● الالاف يتظاهرون

● على طول الشارع



● نعم للمعارضة



● أمام القصر الجمهوري

الصينيون يتزاحمون على ذهب هونغ كونغ لحماية عملتهم الهابطة والحصول على استثمار مضمون

يزدحم طريق صغير يتوسط حدود الدسن الجنوبية الشرقية مع هونغ كونغ باكثر من ٣٠ متجرا للذهب.

وتزدهر هذه التجارة في شارع شونغ ينغ وترجمته - الصيني - البريطاني - الذي لا يزيد طوله عن ٢٠٠ متر.

وتمتص هذه السوق المربحة مئات الالاف من الدولارات من الصين كل يوم حيث يدفع معظم الزبائن ثمن مشترياتهم الذهبية بدولار هونغ كونغ الذي يحصلون عليه من اقاربهم في المستعمرة البريطانية.

ويتزاحم صينيون من الوطن الام على متاجر الذهب في هذا الشارع بينما يجر رجال الامن الذين يحملون مكبرات الصوت صينيين الى خارج الحدود بعد ضبطهم وهم يحاولون العبور الى هونغ كونغ للتسوق.

مصر تشارك بمؤتمر سنغافورة النفطي

يغادر وزير البترول والثروة المعدنية المصري عبدالهادي قنديل القاهرة اليوم متوجها الى سنغافورة لحضور اجتماعات منظمة الدول الاسيوية ودول الباسفيك البترولية الذي يبدأ اعماله الاحد المقبل.

ويشارك في الاجتماعات ممثلون عن ٣٠ دولة سواء من داخل منظمة الدول المصدرة للبترول «اوبك» او خارجها وعدد من رجال صناعة البترول من مختلف انحاء العالم.

ويناقش المؤتمر خلال اجتماعاته التي تستمر ثلاثة ايام الوضع بالنسبة للسوق العالمية للبترول وتدهور اسعاره في الفترة الاخيرة.

كما سيلتقي الوزير المصري مع عدد من وزراء النفط ببعض الدول العربية والاجنبية لبحث اوجه التعامل بين مصر وهذه الدول في المجالات البترولية.

ويسمح للصينيين من الوطن الام بالتسوق في الجانب الصيني فقط.

وقال سيو واي لن تاجر الذهب: يحتاج الشعب الصيني الى الحصول على شيء ذي قيمة لحماية عملته الهابطة.

وقال احد السكان: من عادة الصينيين ان يحتفظوا بمدخراتهم ذهبا ليوم الحاجة او ليرثها ابناؤهم.

وقد بدأ الصينيون في التزاحم على متاجر الذهب في شارع شونغ ينغ في وقت سابق هذا العام بعد تدني صناعة تعدين الذهب في الصين مما ادى الى هبوط الانتاج وخفض حصص التجار.

وقالت صحيفة «تشاينا ديلي» في الاونة الاخيرة ان حصة الذهب لمصنع مجوهرات في بكين قد تم تخفيضها من ٢٤٠ كيلوغراما عام ١٩٨٥ الى ١٤ كيلوجراما عام ١٩٨٧ الى ستة كيلوغرامات هذا العام.

وعندما وضعت حكومة الصين حراس امن في شارع شونغ ينغ رد تجار التجزئة باضراب استمر عشرة ايام.

ثم قام التجار بانشاء خدمة لبيع الذهب وذلك بنقله الى الجانب الاخر من الشارع.

وتكافح الصين للحد من تضخم سنوي بلغ معدله ١٩ بالمائة في يونيو الماضي مسجلا اعلى مستوى منذ استيلاء الشيوعيين على السلطة عام ١٩٤٩.

وقال تاجر ذهب بالتجزئة: الخواتم والاقراط والقلائد الذهبية اكثر الاصناف مبيعا. ولكن يشتري البعض ايضا سبائك ذهبية، ونحن نبيع بالجملة احيانا.

وقال التاجر: يبلغ متوسط تعامل المتجر الواحد في جانب هونغ كونغ من الشارع اكثر من ١٠٠ر٠٠٠ دولار - ١٢ر٨٠٠ دولار اميركي - في اليوم. اما تجار الجملة فيبلغ قيمة تعامل الواحد منهم مليون دولار - ١٢٨ر٠٠٠ دولار في اليوم.

وارتفع عدد متاجر الذهب في الشارع من ثمانية متاجر الى ٣٠ متجرا وازدهرت التجارة في وقت سابق هذا العام.

ويبلغ ايجار متجر مساحته ٢٧ مترا مربعا في شارع شونغ ينغ ١٠٠ر٠٠٠ دولار شهريا بينما لا يزيد ايجار المتجر في بارك لين افخم احياء هونغ كونغ التجارية عن ٢٥٠ - (٣٢ دولارا اميركيا) في الشهر.

ويقول تجار التجزئة ان المدخرات في الصين التي بلغت جملتها ٨٢ مليار دولار اميركي في نهاية ١٩٨٧ عامل اخر في الاقبال على شراء الذهب.

وقال جولبان ليونغ مساعد مدير محل تسي سوي ليسون الشهير للمجوهرات في هونغ كونغ: تزداد الان مكاسب الصينيين في الوطن الام والاتجاه السائد هو شراء الذهب كاستثمار مضمون.

وقد اقام متجر تسي سوي ليون فرعا له في الجانب الصيني من شارع شونغ ينغ.

وقال ليونغ: التجارة مزدهرة وتتراوح قيمة تعاملنا من نصف مليون الى مليون دولار في اليوم.

ويحرص الصينيون من الوطن الام على التاكد من نقاء الذهب الذي يشترونه بحكه في الحائط او الرصيف فاذا تغير لونه يكون مغشوشا.

وقال تاجر ذهب انه من الصعب تقرير ماذا كان بعض التجار يبيعون ذهبا مغشوشا كما انه لا يوجد ضمان لعدم وجود جهة رقابة رسمية تختص بتلقي الشكاوى.

وسئل التاجر هل سيغلق متجره في حالة تشديد الرقابة اجاب قائلا لن يقبل شخص التخلي عن مثل هذه التجارة المربحة.

تداول قربي بالاجتماعات المقبلة لصندوق النقد الدولي

قام ممثلو وزراء المال في ١١ بلدا صناعيا رئيسيا امس الاول في باريس بالاعداد للاجتماعات النقدية والمالية التي ستبدأ الاسبوع المقبل في برلين الغربية وظنوا الى تحسن في افاق الاقتصاد العالمي.

وصرح المدير العام لمصرف ايطاليا الذي راس اجتماعات مجموعة الدول العشر لامبرتو ديني الى عدد من الصحافيين امس الاول انه «لا مجال للشك في ان الاستثمارات تشهد حاليا ازدهارا حقيقيا في اوروبا».

وافادت مصادر مقربة من الاجتماع ان الموظفين الكبار الذين شاركوا في الاعمال اعتبروا ان المؤشرات الاقتصادية الاخيرة تعكس انطلاقة جديدة صلبة تبرر التفاؤل الذي تعرب عنه حكومات معظمهم.

والواقع ان مجموعة العشر تضم ١١ عضوا هم هولندا والسويد وبلجيكا وسويسرا اضافة الى مجموعة السبع اي كندا وفرنسا والولايات المتحدة وبريطانيا وايطاليا واليابان والمانيا الغربية.

ويلتقي وزراء مال المجموعة المذكورة في برلين الغربية قبيل اجتماع اللجنة المؤلفة اعلى هيئة في صندوق النقد الدولي المقرر عقده في ٢٥ سبتمبر الجاري.

وقام ممثلو مجموعة العشر ببحث النقاط الرئيسية لجدول اعمال اللجنة من بينها الافاق الاقتصادية ومشكلة ديون العالم الثالث والمتاخرات المترتبة على بعض الدول التي حصلت على مساعدة مالية من صندوق النقد الدولي.

واشار مصدر مقرب من الاجتماع الى ان التطور الاقتصادي في البلدان الصناعية وخصوصا في اوروبا كان اقوى من توقعات الهيئات والمنظمات الدولية التي فوجئت بسرعة النمو.

واضاف المصدر ان تصحيح الخلل المالي الكبير بين الولايات المتحدة من جهة والبلدان ذات الفائض في الميزان التجاري من جهة اخرى خصوصا اليابان والمانيا الغربية مازال احد مجراه وان الارقام الاخيرة المتعلقة بالتجارة الخارجية الاميركية التي اعلنتها واشنطن امس الاول تشير الى ذلك.

واعتبر احد المشاركين في الاجتماع ان «الامور تسير في الاتجاه الصحيح». لكنه اضاف بانه ليس من السهل ان ينخفض العجز في الميزان التجاري الاميركي بالسرعة المرجوة.

اما في ما يتعلق بخطر التضخم في البلدان الكبيرة فان المشاركين لفتوا الى ان السلطات النقدية برهنت من خلال رفعها لنسب الفوائد على انها مستعدة للتحرك.

وقال المصدر ايضا ان مجموعة العشر تشدد على ضرورة تجنب التدابير التي من شانها الحد من حجم الاستثمارات في الوقت الحالي وان كانت تدعو الى التزام اليقظة حيال الامر.

واشار المصدر الى ان دول مجموعة العشر اعتبرت ان تقلصا حقيقيا حدث في ادارة ديون البلدان النامية وان الاستراتيجية الحالية تبقى جيدة حتى وان تبين ان افكارا جديدة قد تكون مجدية في بعض المجالات.

من جهة اخرى تشعر الدول العشر بقلق كبير حيال المتاخرات المترتبة على بعض الدول لصندوق النقد الدولي. واعتبر المشاركون في الاجتماع ان مشكلة تسديد هذه المتاخرات يجب ان تسوى كي لا يشكل الامر تهديدا لقدرة الصندوق على مساعدة اعضائه.

اميركا تسهم في تنظيم الاسرة بمصر

وقعت مصر والولايات المتحدة امس اتفاقية تحصل مصر بمقتضاها على منحة قدرها ١٥ مليون دولار تخصص لمشروع تنظيم الاسرة ليصبح بذلك اجمالي المساهمة الاميركية في هذا المشروع نحو ٧٤ مليون دولار.

ووقع الاتفاقية عن الجانب المصري الدكتور موريس مكرم الله وزير الدولة للتعاون الدولي وعن جانب الولايات المتحدة فرانك ويزنر سفيرها بالقاهرة.

وصرح الدكتور موريس مكرم الله بان مشروع تنظيم الاسرة الذي بدأ تنفيذه منذ خمس سنوات بمساهمة اميركية سينتهي في مايو عام ١٩٩٣ ويهدف الى رفع كفاءة الادارة والاشراف في هذا المجال.

الدولار بـ ٣٨٥ ليرة لبنانية

بلغ سعر الدولار امس في بيروت ٣٨٥ ليرة لبنانية «٣٨٤ للشراء و ٣٨٦ للمبيع» عند اقفال سوق الصرف في مقابل ٣٩٧ ليرة امس الاول اخر يوم عمل.

وبلغ السعر الوسطي للفرنك الفرنسي ٦٠,٣٩ ليرة لبنانية في مقابل ٦٣,٢١ ليرة الثلاثاء.

تعديل المراكز خفض سعر صرف الدولار

انخفض سعر صرف الدولار الاميركي بشكل طفيف في اسواق المال العالمية بسبب عمليات تعديل المراكز التي سادت السوق امس عقب الارتفاع الحاد الذي سجله الدولار امس الاول.

وجرى تداول الدولار عند مستوى ١,٨٧٤٠ مارك الماني امس وذلك اقل بشكل طفيف عن مستوى ١,٨٧٧٠ مارك الماني الذي بلغه امس الاول.

ويقول المتداولون ان ثمة شعورا ايجابيا تجاه الدولار وان الاسواق تتحدث عن امكانية تجاوزه لمستوى ١,٨٨ مارك الماني.

وتخشى الاسواق من تدخل البنوك المركزية للحد من ارتفاع الدولار خصوصا وان ثمة متداولين يقولون ان بنك الاحتياطي الفدرالي الاميركي قد تدخل في الاسواق امس الاول وباع دولارات عند مستوى ١,٨٧٨٥ مارك الماني.

ويقول متداولون ان تدخل البنك المركزي الالماني لتخفيض سعر صرف الدولار بات متوقعا في اي لحظة.

وجرى تداول الدولار بسعر ٦,٣٨٠٠ فرنكات فرنسية امس مقارنة مع ٦,٣٨٥٠ فرنكات امس الاول.

اما الجنيه الاسترليني فلم يطرا عليه تغير يذكر امس وجرى تداوله بسعر ٣,١٤١٥ ماركات المانية امس مقارنة مع ٣,١٤٧٣ ماركات المانية امس الاول.

وفي اسواق السبائك جرى تداول اونصة الذهب بسعر ٤٢١,٤٠ دولارا امس مقارنة مع ٤٢١,٧٠ دولارا للاونصة امس الاول.

ويتوقع متعاملون ان تستقر اسعار الذهب عند مستوياتها الحالية بانتظار مؤشرات جديدة.

وجرى تداول اونصة الفضة بسعر ٦,٥١ دولارات امس بزيادة سنت واحد عن اقفال امس الاول.

اميركا قد تتخلى عن المعاملة التفضيلية للعالم الثالث

وجه وزير الخزانة الاميركي بالوكالة بيلتر مكفرسون امس الاول نداء للتخلي عن المعاملة التجارية التفضيلية التي تحظى بها دول العالم الثالث في اطار الاتفاقية العامة للتجارة والتعرفة الجمركية «الغات» والتي تعرقل التنمية في هذه الدول على حد قوله.

وركز مكفرسون على بند في «الغات» يسمح للدول النامية بمنع استيراد منتجات اجنبية وابدالها بمنتجات محلية.

واوضح الوزير الاميركي انه لا يطلب اعادة النظر في انواع المعاملة التفضيلية الاخرى ومن بينها نظام التفضيلات الجمركية المعمم الذي يتيح للدول الاقل نموا تصدير منتجاتها دون دفع رسوم جمركية.

وقال ان الاستثناءات على حرية التجارة التي تتمتع بها دول العالم الثالث «تعد حججا يتم التذرع بها لتبرير تدابير حمائية» لحماية المنتجات الوطنية تتعارض مع اتجاهات التنمية فضلا عن انها تشجع سياسات اقتصادية سيئة.

بورصات العالم

الاسهم الاكثر نشاطاً

داو جونز بورصة نيويورك ١٩٨٨/٩/١٤

	اعلى	سعر	معدل
١) ديت ابر	١٥	-	١/٤
٢) كروغز	٣/٨	٥٠	٧/٨-
٣) بو اس.اف	١/٨	٣١	١/٤-
٤) زايرسب	١/٨	١٨	١/٢٠+
٥) فيليبس بي	١/٤	٥	٣/٨٠+
٦) ناشنستار	١/٢	٤٥	٣/٨٠+
٧) ايكسون	٥/٨	١١٤	٣/٨٠-
٨) اي.بي.ام	٣/٨	٧٦	١ ٣/٤٠+
٩) مونانتو	١/٢	٢٥	٣/٨٠+
١٠) اي.تي.تي			

نيكاي داو جونز الصناعي —
معدل الفايننشال تايمز الصناعي —
معدل الفايننشال تايمز العام —
معدل الداو جونز الصناعي ٢١٠٠,٦٢
مؤشر ستاندرد اند بور ٢٦٩,٣١
(٥٠٠ شركة)
حجم التداول في نيويورك ١٧٧٢٢٠٠٠٠

الاسعار المقارنة للعملات في البنوك

التاريخ ١٩٨٨/٩/١٥	دولار اميركي	دينار بحريني	درهم امارات	ريال سعودي	دينار كويتي	١٠٠٠ ليرة ايطالي	فرنك فرنسي	١٠٠ ين ياباني	فرنك سويسري	جنيه استرليني	مارك المماني
دولار اميركي	—	٠,٣٧٧٠	٣,٦٧٢٠	٣,٧٥٠٩	٠,٢٨٦٨	١,٤٠٠٠	٦,٣٨١٠	١,٣٤٠٥	١,٥٨٣٠	٠,٥٩٦٣	١,٨٧٥٠
دينار بحريني	٢,٦٥٢٥	—	٩,٧٤٠٠	٩,٩٤٧٢	٠,٧٦٠٨	٣,٧١٣٥	١٦,٩٢٥٧	٣,٥٥٥٧	٤,١٩٨٩	١,٥٨١٧	٤,٩٧٣٤
درهم امارات	٠,٢٧٢٣	٠,١٠٢٦	—	١,٠٢١٢	٠,٠٧٨١	٠,٣٨١٢	١,٧٣٧٧	٠,٣٦٥٠	٠,٤٣١١	٠,١٩٢٣	٠,٥١٠٦
ريال سعودي	٠,٢٦٦٦	,١٠٠٥	٠,٩٧٩١	—	٠,٠٧٦٤	٠,٣٧٣٣	١,٧٠١٥	,٣٥٧٤	٠,٤٢٢١	٠,١٥٩٠	,٤٩٩٩
دينار كويتي	٣,٤٨٩١	١,٣١٤٢	١٢,٨٠١١	١٣,٠٧٢٣	—	٤,٨٨٠٦	٢٢,٢٤٥٠	٤,٦٧٣١	٥,٥١٨٥	٢,٠٧٨٨	٦,٥٣٦٥
١٠٠٠ ليرة ايطالي	٠,٧١٤٢	٠,٢٦٩٢	٢,٦٢٢٨	٢,٦٧٨٩	٠,٢٠٤٨	—	٤,٣٥٧٨	,٩٥٧٥	١,١٣٠٧	٠,٤٢٨٩	١,٣٣٩٢
فرنك فرنسي	٠,١٥٦٧	٠,٠٥٩٠	٠,٥٧٥٤	٠,٥٨٧٧	٠,٠٤٤٩	٠,٢١٩٤	—	٠,٢١٠٠	,٢٤٨٠	٠,٠٩٣٤	,٢٩٣٨
١٠٠ ين ياباني	٠,٧٤٥٩	٠,٢٨١٢	٢,٧٣٩٢	٢,٧٩٧٥	٠,٢١٣٩	١,٠٤٤٣	٤,٧٦٠١	—	١,١٨٠٩	٠,٤٤٨٨	٢,٢٩٨٧
فرنك سويسري	٠,٦٣١٧	٠,٢٣٨١	٢,٣١٩٦	٢,٣٦٨٩	٠,١٨١٢	٠,٨٨٤٤	٤,٠٣٠٩	,٨٤٦٨	—	٠,٣٧٦٦	١,١٨٤٤
جنيه استرليني	١,٦٧٧٠	٠,٦٣٢٧	٦,١٥٧٩	٦,٢٨٨٩	٠,٤٨١٠	٢,٣٤٧٨	١٠,٧٠٠٩	٣,٤٠٣٣	٠,٧١٤٩	—	٣,١٤٤٣
فارنك المماني	٠,٥٣٣٣	٠,٢٠١٠	١,٩٥٨٤	٢,٠٠٠٠	٠,١٥٢٩	٠,٣٧٣٣	٣,٤٠٣٢	٠,٧١٤٩	٠,٨٤٤٢	٠,٣١٨٠	—

سوق السندات

الرقم	البيان	سعر الفائدة	تاريخ الاستحقاق	سعر الشراء	سعر البيع	الصفقات التي تمت الكمية	الصفقات
١	سندات الخزانة الكويتية	٦٪	٨٨/١٢/٣	٩٩,٢٣	١٠١		
٢	سندات الخزانة الكويتية	٧٪	٩٢/١٢/٢	١٠١,١٠	١٠١,١٠		
٣	سندات الخزانة الكويتية	٧٪	٩٤/١٢/٣	١٠١,١٢	١٠١,٢٢		
٤	سندات الخزانة الكويتية	٦٪	٨٨/١٢/١٠	٩٩,٢٣	١٠١		
٥	سندات الخزانة الكويتية	٦,٢٥٪	٨٩/١٢/٩	٩٩,٢١	٩٩,٣١		
٦	سندات الخزانة الكويتية	٦,٥٪	٩٠/١٢/٩	٩٩,٢٨	٩٩,٣١		
٧	سندات الخزانة الكويتية	٦,٧٥٪	٩٢/١٢/٩	١٠٠,١٦	١٠٠,١٤		
٨	سندات الخزانة الكويتية	٦,٨٧٥٪	٨٨/١٢/١٧	٩٨,٢٢	١٠٠		
٩	سندات الخزانة الكويتية	٦,٧٢٥٪	٩٠/١٢/١٦	٩٩,١٩	٩٩,٢٠		
١٠	سندات الخزانة الكويتية	٦,٨٧٥٪	٩٢/١٢/١٦	١٠٠,٢٦	١٠٠,٢٥		
١١	سندات الخزانة الكويتية	٦,٧٥٪	٨٩/١٢/٤	٩٩,١٥	٩٩,٢٥		
١٢	سندات الخزانة الكويتية	٦,٧٥٪	٩٠/١٢/٨	٩٨,٢٢	٩٨,٣١		
١٣	سندات الخزانة الكويتية	٦,٨٧٥٪	٩٢/١٢/٩	٩٨,١٠	٩٨,٢٠		
١٤	سندات الخزانة الكويتية	٦٪	٩٢/١٢/٨	٩٧,٢١	٩٨,١٤		
١٥	سندات الخزانة الكويتية	٦,٢٥٪	٩٢/١٢/٩	٩٧,٢٤	٩٨,٢٢		
١٦	سندات الخزانة الكويتية	٦,٧٥٪	٩٠/١٢/١٧	٩٨,١٢	٩٨,٢٢		
١٧	سندات الخزانة الكويتية	٦,٧٥٪	٩٢/١٢/١٩	٩٨	٩٨,١٢		
١٨	سندات الخزانة الكويتية	٦,٨٧٥٪	٩٢/١٢/١٩	٩٧,٢٨	٩٧,٣٨		
١٩	سندات الخزانة الكويتية	٦,٢٥٪	٨٩/١٢/٢٠	٩٩,٠٩	٩٩,١٩		
٢٠	سندات الخزانة الكويتية	٦,٢٥٪	٨٩/١٢/٢٢	٩٩,٢٢	٩٩,٣٢		

المجموع الكلي

السوق الموازي

السوق الموازي حركة اسعار الاسهم ليوم الاربعاء التاريخ: ١٩٨٨/٩/١٤

الرقم	اسم الشركة	اسعار اليوم الاعلى	الادنى	الاقفال	الكمية المتداولة	القيمة المتداولة	عدد الصفقات	الاقفال السابق الاقفال	التاريخ	اخر فربيع	اخر عرض/شراء	الفرق
١	المشاريع الطبية	,٠٢٣						,٠٢٧	٩/٧		,٠٢٧	
٢	الاسمنت الابيض	,٠٢٣	,٠٢٢٥	,٠٢٣	٧٠٠٠٠٠	١٦٠٠٠	٢	,٠٢٣	٩/١١	,٠٢٣٥	,٠٢٢٥	
٣	اسمنت الفجيرة	,٠٠٨		,٠٠٨	٨٠٠٠٠	٦٤٠	١	,٠٠٨	٩/١٢	,٠٠٨		
٤	اسمنت الشارقة											
٥	اسمنت ام القيوين							,٠٢١	٨/٦	,٠٢٢	,٠٢١	
٦	اسمنت الخليج (٢٠٠٪)							,٠١٦	٦/١٨			
٧	العربية الدولية للتامين									,٠٨١		
٨	اتحاد الخليج للتامين											
٩	الخليج العامة للتامين											
١٠	الشارقة للتامين									,٠٨٠		
	المجموع النقدي				٧٨٠٠٠٠	١٦٦٤٠	٣	د.ك				

اسعار الاسهم

السوق الرسمي حركة أسعار الاسهم ليوم الاربعاء ١٩٨٨/٩/١٤

بلغ مؤشر سوق الكويت للاوراق المالية (١١١٣ نقطة) بانخفاض قدره (٧ نقاط) عن الاقفال السابق

الرقم	اسم الشركة	اسعار اليوم الاعلى	الادنى	الاقفال	الكمية المتداولة	القيمة المتداولة	عدد الصفقات	الاقفال السابق الاقفال	التاريخ	اخر فربيع	اخر عرض/شراء	الفرق
	اولا : قطاع البنوك											
١	بنك الكويت الوطني	١,٠٦٠	١,٠٥٠	١,٠٥٠	٥٤٠٠٠٠	٥٦٩٠٥٠	٢٢	١,٠٦٠	٩/١٣	١,٠٩٠	١,٠٥٠	,٠١٠-
٢	بنك الخليج	,٤٢٠	,٤١٥	,٤١٥	٤٥٠٠٠٠	١٨٧٠٥٠	٢١	,٤٢٥	٩/١٣	,٤٢٠	,٤١٥	,٠١٠-
٣	البنك التجاري الكويتي	,٣٢٠	,٣١٥	,٣١٥	١٠٠٠٠٠٠	٣١٥٦٥٠	٥١	,٣٢٠	٩/١٣	,٣١٥	,٣١٠	,٠٠٥-
٤	البنك الاهلي الكويتي	,٣٨٥	,٣٨٠	,٣٨٥	١٧٠٠٠٠	٦٤٧٠٠	١١	,٣٩٠	٩/١٣	,٣٨٥	,٣٧٥	,٠١٠-
٥	بنك الكويت والشرق الاوسط	,٣٨٥	,٣٨٠	,٣٨٥	٥٠٠٠٠	١٩٢٠٠	٤	,٣٩٠	٩/١٣	,٣٩٥	,٣٨٥	,٠٠٥-
٦	البنك العقاري الكويتي							,٤٢٠	٨/٣١		,٤٠٠	
٧	بنك برقان	,٣١٥	,٣١٠	,٣١٠	٦٣٠٠٠٠	١٩٦٧٥٠	٢٦	,٣٢٠	٩/١٣	,٣١٥	,٣١٠	,٠١٠-
٨	بيت التمويل الكويتي	,٥٣٠	,٥٢٠	,٥٢٠	٦٥٥٠٠٠	٣٤٠٦٥٠	٣٥	,٥٣٠	٩/١٣	,٥٣٠	,٥٢٠	,٠١٠-
	ثانيا : قطاع الاستثمار											
٩	الكويتية للاستثمار	,١٦٠	,١٥٨	,١٥٨	١٠٠٠٠٠	١٥٩٦٠	٣	,١٦٠	٩/٧	,١٥٨	,١٥٦	,٠٠٢-
١٠	الاستثمارات الخارجية											
١١	الدولية للاستثمار	,١٥٤	,١٥٢	,٩٥٤	١٢٠٠٠٠	١٨٤٤٠	٣	,١٥٤	٩/١٣	,١٥٦	,١٥٢	
١٢	المنهيلات التجارية	,٤٩٠		,٤٩٠	٩٠٠٠٠	٤٤١٠٠	٤	,٤٨٠	٩/١١	,٥٠٠	,٤٩٠	,٠١٠٥
١٣	الاستثمار، المالية							,١٠٠	٩/١٣	,١٠٢		
١٤	لؤلؤة الكويت الاستثمارية	,١٠٦		,١٠٦	٢٢٠٠٠٠	٢٣٣٢٠	٤	,١٠٦	٩/١٣	,١٠٦	,١٠٤	
١٥	الاستثمارات الوطنية	,٠٩٧		,٠٩٧	٨٠٠٠٠	٧٧٦٠	٢	,٠٩٧	٩/١٢	,٠٩٨	,٠٩٧	
	ثالثا : قطاع التامين											
١٦	الكويت للتامين							,٧٣٠	٧/٢٠			
١٧	الخليج للتامين							,٣٧٠	٩/١٣		,٣٥٥	
١٨	الاهلية للتامين							,٥٨٠	٨/٢٤		,٥٥٠	
١٩	وربة للتامين							,٤٦٠	٩/١٣	,٤٦٠	,٤٥٠	
	رابعا : قطاع الشركات العقارية											
٢٠	عقارات الكويت	,٢٣٦		,٢٣٦	٤٠٠٠٠	٩٤٤٠	٢	,٢٣٨	٩/١٣	,٢٣٨	,٢٣٦	,٠٠٢-
٢١	العقارات المتحدة	,١٠٨	,١٠٦	,١٠٦	٦٦٠٠٠٠	٧٠٧٤٠	١٣	,١١٠	٩/١٣	,١٠٨	,١٠٩	,٠٠٤-
٢٢	الوطنية العقارية							,٢١٦	٩/١٣	,٢١٩		
٢٣	الصالحية العقارية							,٠٨٠	٧/١٢			
٢٤	مشاريع الكويت	,٠٩٢	,٠٩١	,٠٩٢	٢٢٠٠٠٠	٢٠١٤٠	٤	,٠٩٣	٩/١٣	,٠٩٢	,٠٩١	
٢٥	المجموعة الاستثمارية العقارية											
	خامسا : قطاع الشركات الصناعية											
٢٦	الصناعات الوطنية							,٥٦٠	٨/٢٣	,٥٩٠		
٢٧	صناعة الانابيب المعدنية							,٣٠٠	٩/٧	,٣٢٠		
٢٨	اسمنت الكويت							,٢٥٥	٩/١١	,٢٥٥		
٢٩	صناعات التبريد							,٤١٥	٩/١٠		,٤١٥	
٣٠	الخليج للكيبلات	١,٠٩٠		١,٠٩٠	٦٧٥٠٠٠	٦٨١٢٥٠	٤	١,٠٩٠	٩/١٣	١,١٠٠	١,٠٨٠	
٣١	الصناعات الدوائية	,٢٠٨		,٢٠٨	١٨٠٠٠٠	٣٧٤٤٠	٤	,٢٠٨	٩/١٣	,٢٠٨	,٢٠٦	
٣٢	اصلاح السفن							,٠٤٦	٨/٢٨			
٣٣	المقاولات والخدمات البحرية											
	سادسا : قطاع الخدمات											
٣٤	النقل البري	,٠٨٥		,٠٨٥	٤٠٠٠٠	٣٤٠٠	١	,٠٩٠	٨/٣١		,٠٨٥	,٠٠٥-
٣٥	السجاد الكويتية الوطنية								,٤٠٠			
٣٦	الفنادق الكويتية							,١٧٠	٧/٢٥			
٣٧	المخازن العمومية	,١٦٤		,١٦٤	١٠٠٠٠٠٠	١٦٤٠٠	٣	,١٦٤	٩/١٣	,١٦٦	,١٦٢	
٣٨	مجمعات الاسواق (م.ك)	,٠١٨٥		,٠١٨٥	١٦٠٠٠٠	٢٩٦٠	٢	,٠١٩	٩/١٢	,٠١٩	,٠١٨٥	,٠٠٥-
٣٩	الوطنية للنقليات	,٣٨٥	,٣٨٠	,٣٨٥	١٢٠٠٠٠	٤٥٩٠٠	٧	,٣٨٥	٩/١٢	,٣٨٥	,٣٨٠	
٤٠	الكويتية للحاسبات الالكترونية	,١٧٨	,١٧٦	,١٧٨	٢٠٠٠٠٠	٣٥٢٦٠	٧	,١٨٠	٩/١٢	,١٨٠	,١٧٨	,٠٠٢-
	سابعا : قطاع الاغذية											
٤١	اغذية وتجارة الواحاتي	,٣٣٢		,٣٣٢	٢٠٠٠٠	٦٦٤٠	١	,٣٣٠	٩/١٢	,٣٣٠	,٣٣٠	,٠٠٢-
٤٢	الاسماك الكويتية المتحدة							,١٥٤	٨/٢٢			
٤٣	المجبنة للمواجن							,١٣٩	٨/١٧	,٢٢٨		
٤٤	الكويتية للاغذية							,٣٩٠	٩/١١			
	ثامنا : قطاع الشركات غير الكويتية											
٤٥	بنك الخليج الاول							,٠٩٨	٩/١٣	,٠٩٦	,٠٩٨	
٤٦	بنك البحرين الدولي											
٤٧	بنك البحرين والشرق الاوسط	,٢٤٦		,٢٤٦	٢٨٠٠٠٠	١٢٨٨٠	٦	,٠٤٧	٩/١٣		,٢٤٦	,٠٠٤-
٤٨	بنك الخليج المتحد											
٤٩	استوائية للتجارة والاستثمار	,٠٩٩	,٠٩٤	,٠٩٤	٤٠٠٠٠٠	٣٧٣٠	١٢	,٠٩٤	٩/١٣	,٠٩٨	,٠٩٤	,٠٠٣-
٥٠	الدولية للاستثمار (٤٠٪)							,٠٢٥٥	٩/١٢	,٠٢٨٧	,٠٢٧٥	
٥١	المجموعة البحرينية											
	اسهم اخرى											
	المجموع النقدي				٢٦٨٠٠٠٠	٢٧٤٤٠٤٠	٢٤٩	د.ك				

اسعار العملات

العملة	الشراء
دولار اميركي	٢٩٦,٠٠
جنيه استرليني	٥١٤,٥٠
ليرة لبناني نقدي	٧٥٠
ليرة سوري نقدي	٧٣٠
دينار عراقي	٩١٠
دينار اردني	٧٦١
دينار بحريني	٧٦٣
درهم اماراتي	٧٨
ريال قطري	٧٨
ريال سعودي	٧,٦٦٥
ريال عماني	٧٤٧
جنيه مصري	١٢٤
مصري تحويل	—
تومان ايراني	—
روبية باكستاني	١٤,٧٥٠
مارك الماني	١٥٣
فرنك فرنسي	٤٥
فرنك سويسري	١٨٢
ليرة ايطالي	٢٠٦
ين ياباني	٢,١٥١
دولار كندي	٢٣٠
رو	

فيريتي سعى لتسويق حملة ريغن «التسويق الآن»

واشنطن أظهرت حاجتها لزيادة صادراتها إلى اليابان في غمرة ارتفاع الدولار

لاحظ اليابانيون المهتمون بالشؤون الاقتصادية أمس ان وزير التجارة الاميركي وليم فيريتي اظهر خلال زيارته التي انتهت للتو في اليابان حرصا كبيرا على ابراز حاجة الولايات المتحدة لزيادة صادراتها في غمرة ارتفاع قيمة الدولار في هذه الاونة.

فقد ترأس فيريتي وفدا مكونا من ٣٠ شخصا من الرسميين وصغار رجال الاعمال الاميركيين وتبين من محادثاتهم مع المسؤولين ورجال الاعمال اليابانيين ان الولايات المتحدة قد تتجهت لاهمية مضاعفة التصدير لليابان.

وقارن المتتبعون سعي واشنطن الحالي بجهود طوكيو في مطلع الستينات حين وضعت زيادة الصادرات وتوسيعها هدفا لسياستها القومية.

وشبه البعض فيريتي برئيس وزراء ياباني زار اوروبا الغربية قبل ٢٠ عاما واطلق الاوروبيون عليه آنذاك بكثير من السخرية لقب «بائع الترانزستور» وعليه فان بالامكان تلقيب الوزير الاميركي «بالبائع الجديد».

اريكة رخيصة

ويتضح كذلك ان الوزير انتقد نظام التوزيع في اليابان بقدر ما تعلم اشياء كثيرة من جولته في السوق اليابانية منها مثلا اكتشافه بان الاريكة التي تكلف حوالي ١٥٠٠ دولار في الولايات المتحدة تباع بسهولة بعشرة الاف دولار في اي متجر ياباني.

ومما يذكر ايضا ان فيريتي كان اول وزير اميركي جاء يترأس بعثة من المصدرين واقترح بيع شباشب اميركية لليابان لاكتشافه كذلك بان اليابانيين يخلعون احذيتهم لدى دخولهم الى منازلهم ومعظم مكاتبهم.

ويفهم اليابانيون من الزيارة هذه ان الولايات المتحدة قد تيقظت لاهمية الصادرات بعد ان تحولت من واحة كبرى للرخاء الاقتصادي والوفرة بكل شيء الى بلد يعاني من تزايد العجز في التجارة والميزانية.

وكانت اليابان طوال العقود الثلاثة الماضية تتجه الى تصدير كل سلعة لكل بلد في العالم دون استثناء ومازالت.

لكن رئيس الوزراء السابق ياسوهيرو ناكاسوني جر بلاده في العام الماضي الى قبول الطلب الاميركي بان تتحول اليابان الى الاعتماد على الطلب المحلي.

ولما كان رئيس الوزراء الحالي نوبورو تاكيشيتا من رجال الحزب الديمقراطي الليبرالي الحاكم ايضا لم يسعه سوى السير على الخط الذي رسمه سلفه ناكاسوني بصدد العلاقات مع واشنطن بصورة تلقائية.

اسلوب حياة

ولا يتصور احد ان تقلع اليابان عن التصدير كاسلوب للحياة وانكب والاثراء لكن يلاحظ ان السلع الاجنبية التي اخذت تظهر في السوق اليابانية مازالت باسعار مرتفعة لا يسع عامة الناس شراؤها.

ويقول اليابانيون ان حزب المحافظين يقر روما على زعيمه ورئيس الوزارة سوى اعلان القرار الملزم بالطبع لليابان لان الحزب الذي ينتسب اليه الآن نحو ٥ ملايين عضو هو حزب اغلبية ساحقة في البرلمان «الدايت».

لكن يلاحظ المعارفون ان الشركات الاميركية اقل ذكاء بكثير من مثيلاتها اليابانية لانها كما هو ثابت ليست حصيلة بتصدير السلع التي تناسب حاجات بلد ما.

ويقول الخبراء كذلك انه ما لم تتقن اميركا فنون التصدير واصلاح بيتها فقد لا يتاح لها تقليص عجزها التجاري بالسرعة المطلوبة لتلبية رغبة الرئيس الاميركي رونالد ريغن في حملته المسماة «التصدير الآن».

التصدير الآن

وتشير الارقام الرسمية المعلنة شهريا ان الصادرات من اليابان الى الولايات المتحدة وسائر دول العالم تزيد باستمرار وكذلك حال الاستيراد ولكن السلع الاميركية لا تجد الاقبال الكافي حتى بالرغم من تسيير قطار يحمل شعار وسلع الولايات المتحدة ويطوف المدن اليابانية ويتوقف بكل محطة.

ويطالع اليابانيون في صحفهم صفحات تتحدث عن حسنات اللحوم الاميركية تحت عناوين اعلانية بارزة «احبها ولا اتعب منها ابدا» ولكن يبتسم كثيرون قائلين «يظل السمك ولحم البقر الياباني اجود وانسب بكثير».

وبالرغم من ازدياد الصادرات الاميركية لليابان بنسبة ٣٠ بالمائة خلال النصف الاول من هذا العام عن العام الماضي يسود الاعتقاد في طوكيو بان ذلك يرجع الى المنافسة الاعلى بالدولار الاقل سعرا من الين.

سوق الأسهم الكويتية ٨٣-٨٨

حقوق المساهمين ارتفعت بمقدار ٩ر٤٧ بالمائة وأصول الشركات الصناعية في تراجع مستمر

البيانات المجمعة للبنوك

بيانات الميزانية العمومية

المبالغ بملايين الدنانير الكويتية	١٩٨٧	١٩٨٦	١٩٨٥	١٩٨٤	١٩٨٣
نقد وموجودات سائلة اخرى	٤٢٧٧	٣٩٤٥	٤١١٠	٤٤٦٥	٥٣٢٢
استثمارات	٩٥١	٩٠٥	٨٧٩	٩٥٣	٧٥٦
قروض وتسهيلات	٦٣٠٤	٥٩١٩	٥٦٢٦	٥٤٤٣	٤٩٦٦
ودائع للغير	١٠٧١٨	١٠١٣٥	٩٦٣٢	١٠١٠٣	١٠٤١٥
حقوق المساهمين	١١٦١	١٠٠٩	٩٥٢	٩٢٧	٧٨٥
اجمالي الاصول	١١٩٨٦	١١٣١٣	١٠٩٧٣	١١١٣٢	١١٢٥٦
عدد الاسهم الفعلي (مليون)	٢٧٢٤.٥	٢١٣.٣	٢٨٦.٧	٢٧٩.٣	٢٢٣.٥

مؤشرات الربحية

المبالغ بملايين الدنانير الكويتية	١٩٨٧	١٩٨٦	١٩٨٥	١٩٨٤	١٩٨٣
الربح الصافي	٩٤.٣٧٩	٥٣.٨٧٣	٣٤.١٢٩	٧٠.٣٥٩	٨٦.٤٣١
العائد على م. حقوق المساهمين /	٥.٩	٥.٥	٣.٦	٨.٢	١١.٨
العائد على م. اجمالي الاصول /	٠.٥٥	٠.٤٩	٠.٣١	٠.٦٢	٠.٨١

التوزيعات وعلاقتها بالاسعار

المبالغ بالفلسات	١٩٨٧	١٩٨٦	١٩٨٥	١٩٨٤	١٩٨٣
ربح السهم	١٦.٨	١٤.١	٨.٩	١٨.٢	٢٢.٦
توزيعات الربح نقدا /	١١.٦	٤.٦	٥.٥	٥.٧	١٤.٥
اسهم منحة /	٣.٧	٩.١	٦.٩	٢.٧	٩.١
مضاعف السعر الى الربح (مرة)	٢٦.٣	٢٤.٣	٣٦.٤	٣٦.٩	٤١.٧
مضاعف السعر الى القيمة الدفترية (مرة)	١.٤	٠.٩١	١.٠	٢.٠	٣.٠
المردود النقدي /	٢.٩	١.٣	١.٧	٠.٨	١.٥

البيانات المجمعة لشركات الاستثمار

بنود الميزانية العمومية

المبالغ بملايين الدنانير الكويتية	١٩٨٧	١٩٨٦	١٩٨٥	١٩٨٤	١٩٨٣
أوراق مالية	٢٧١.٥	٢٤١.١	١٩١.٥	٢٢٦.٤	٢٩٤.٧
استثمارات مباشرة وعقارات	٢٩٥.٥	٢٥٦.٥	٢٤٠.١	٣٠٠.٨	٢٩٣.٩
استثمارات اخرى	٦٣٦.٣	٦١٦.٣	٧١٣	٨٠٩.٧	٨٥٢.٩
بنوك دائنة وودائع وقروض	٩٨٣.٤	٩٣٣.٦	١٠٣٥.٩	١١١٨.٦	١٢١٧.٥
حقوق المساهمين	١١٧	١٩١.٥	١٢٨.٨	٢٣٧.١	٣٣٠.٧
اجمالي الاصول	١٣٩١.٥	١١٧٥.٧	١٣٣٢.٧	١٤٦٠.٥	١٦٠٣
عدد الاسهم الفعلي (مليون)	٢٣٥٥.٢	١٨٨.٦	١٩٨.٢	٢٠٩.٩	٢٠١.٧

مؤشرات الربحية

المبالغ بملايين الدنانير الكويتية	١٩٨٧	١٩٨٦	١٩٨٥	١٩٨٤	١٩٨٣
الربح الصافي	(٥٩.٦٨٠)	٧ ٧٧٨	(٩٨.٣٧٧)	(٩٧.٥٥٠)	(٣١.٤١٠)
العائد على م. حقوق المساهمين /	(٣٣)	٤.٨	(٥٣.٧)	(٣٥)	(٦.٧)
العائد على م. اجمالي الاصول /	(١.٩٦)	٠.٦٥	(٧.٣٠)	(٦.٣٧)	(١.٣٤)

التوزيعات وعلاقاتها بالاسعار

المبالغ بالفلسات	١٩٨٧	١٩٨٦	١٩٨٥	١٩٨٤	١٩٨٣
ربح السهم	(٢٥.٧)	٣.٥	(٢٤.٣)	(٤٢)	(٩.٢)
توزيعات الربح نقدا /	٠.٤	٠.٦	٠.٢	٠.٤	٣.٢
اسهم منحة /	٢.٠	٠.٥	٠.٢	-	-
مضاعف السعر الى الربح (مرة)	-	١١.٣	-	-	-
مضاعف السعر الى القيمة الدفترية (مرة)	٢.١	١.٣	١.١	١.٨	١.٩
المردود النقدي /	٠.٢	٠.١	٠.٢	٠.٢	٠.٧

البيانات المجمعة لشركات التأمين

بيانات الميزانية العمومية

المبالغ بملايين الدنانير الكويتية	١٩٨٧	١٩٨٦	١٩٨٥	١٩٨٤	١٩٨٣
ودائع لدى البنوك	٨٣.٩	٨٢.٤	٦٨.٩	٦٢.٢	٥١.٨
اوراق مالية	٣٧.٣	٣٤.٩	٤٠.١	٥٣	٦١.٩
اقساط التامين	٥٣	٥٥.٣	٥٧.١	٦٧.٨	٦٣.٣
اعتياطيات فنية	٥٥.٩	٥١.٩	٥٦.٣	٥٩.١	٥٨.٨
حقوق المساهمين	٨٩.٨	٨٦.٣	٧٨.٨	٨٠.٨	٨٠
اجمالي الاصول	١٧١.٧	١٧١.٩	١٦٦.٦	١٧٦.٧	١٧٤.٩
عدد الاسهم الفعلي (مليون)	٣٩٧.٧	٣٩.١	٣٩.١	٣٩.١	٣٩.١

مؤشرات الربحية

المبالغ بملايين الدنانير الكويتية	١٩٨٧	١٩٨٦	١٩٨٥	١٩٨٤	١٩٨٣
الربح الصافي	١٠.٩١٢	١١.٣١٩	٢.٦٨٠	٦.٥٦٧	١٠.٧٩٢
العائد على م. حقوق المساهمين /	١٢.٠	١٣.٨	٣.٤	٨.٣	١٤.١
العائد على م. اجمالي الاصول /	٦.١٧	٦.٧٢	١.٥٦	٣.٧٤	٦.٣٧

التوزيعات وعلاقتها بالاسعار

المبالغ بالفلسات	١٩٨٧	١٩٨٦	١٩٨٥	١٩٨٤	١٩٨٣
ربح السهم	٢٥.٨	٢٧.٧	٦.٥	١٦.٠	٢٦.٢
توزيعات الربح نقدا /	١٦.٤	١٨.٩	٩.٩	١١.٩	١٤.٩
اسهم منحة /	٣.٢	١.٧	-	-	-
مضاعف السعر الى الربح (مرة)	٣٠.٢	٢١.١	٥٣.٥	٥٠.٤	٤٥.٢
مضاعف السعر الى القيمة الدفترية (مرة)	٢.٣	١.٨	١.٧	٣.٩	٥.٨
المردود النقدي /	٢.١	٤.٧	٢.٨	١.٥	١.٢

البيانات المجمعة لشركات العقارية

بيانات الميزانية العمومية

المبالغ بملايين الدنانير الكويتية	١٩٨٧	١٩٨٦	١٩٨٥	١٩٨٤	١٩٨٣
عقارات	٢٩٦.٠	٣٢٥.٤	٣٧٠.٩	١٠٥.٢	٢٩٣.٨
استثمارات في الاسهم	٤١.٣	٣٣.٤	٣٠.٩	٨٥	٩٩.٨
اوراق قبض/عن اسهم وعقارات	٠.٦	٠.٣	٦.٩	١٣.١	٦٩.٥
ديون طويلة الاجل	١١٣.٨	١٠٢.٧	١٣٣.١	١٣٩.٦	١٢٧.٦
حقوق المساهمين	٢٧٨	٢٦٩.٤	٢٧١.٧	٣٣٣.٤	٣٩٤
اجمالي الاصول	٤٦٣.٧	٤٥٩.٥	٥١٣.٩	٦١٣.٦	٦٩٧.٩
عدد الاسهم الفعلي (مليون)	٢٣٥٥.٢	٢٠٠.٥	٢٠٧.٥	٢١٣.٥	٢٠٧.١

مؤشرات الربحية

المبالغ بملايين الدنانير الكويتية	١٩٨٧	١٩٨٦	١٩٨٥	١٩٨٤	١٩٨٣
الربح الصافي	(٤.٤٣٠)	(١٨.١٠٦)	(٦٦.١٧٣)	(٤١.٠٣٦)	٣٥.١٦٦
العائد على م. حقوق المساهمين /	(١.٦)	(٦.٨)	(٢٢)	(١٢.٤)	٨.١
العائد على م. اجمالي الاصول /	(٠.٩٦)	(٣.٧٨)	(١١.٨١)	(٦.٧٨)	٤.٥٣

التوزيعات وعلاقاتها بالاسعار

المبالغ بالفلسات	١٩٨٧	١٩٨٦	١٩٨٥	١٩٨٤	١٩٨٣
ربح السهم	(٢.٠)	(٨.٢)	(٢٩.٣)	(١٩.٥)	١٥.٦
توزيعات الربح نقدا /	٣.١	٣.٧	١.٣	٢.١	٧.٩
اسهم منحة /	-	١.٧	-	-	٣
مضاعف السعر الى الربح (مرة)	-	-	-	-	٣٧.٦
مضاعف السعر الى القيمة الدفترية (مرة)	١.٧	١.١	١.٩	٣	٣.٣
المردود النقدي /	١.٥	١.٥	٠.٥	٠.٥	١.٢

البيانات المجمعة لشركات النقل والخدمات

بيانات الميزانية العمومية

المبالغ بملايين الدنانير الكويتية	١٩٨٧	١٩٨٦	١٩٨٥	١٩٨٤	١٩٨٣
اصول ثابتة	١٠٩.٤	١٠٣.١	٨٧.٨	٨٣.٧	٦٤.٣
استثمارات في الاسهم	٨.٩	٧.٧	١٦.١	١٠	١٤.٩
اوراق قبض عن اسهم	٠.٣	٠.٤	٠.٥	٢.٧	١٨.٩
ديون طويلة الأجل	٦.٠	١٣.٢	١٦.٧	٣٠.٨	١٢.٨
حقوق المساهمين	١١٢.٣	١١٥.٣	١٠٦.٩	١٠٨.٢	٨٨.٨
اجمالي الاصول	١٥٣	١٥٨	١٤٣	١٥١.٩	١٤٣.٣
عدد الاسهم الفعلي (مليون)	١٣٠.٩	١٣٠.٧	١٣٥.٣	١٣١.٤	١٠١.٧

مؤشرات الربحية

المبالغ بملايين الدنانير الكويتية	١٩٨٧	١٩٨٦	١٩٨٥	١٩٨٤	١٩٨٣
الربح الصافي	(١.٤١٥)	٤.٩١٠	(٥.٣٧٤)	(١٨.٣٥٩)	(٤.٤٦٩)
العائد على م. حقوق المساهمين /	(١.٣)	٤.٤	(٥)	(١٨.٦)	(٥)
العائد على م. اجمالي الاصول /	(٠.٩٩)	٣.٣٢	(٣.٦٤)	(١٢.٩٢)	(٣.٤)

التوزيعات وعلاقاتها بالاسعار

المبالغ بالفلسات	١٩٨٧	١٩٨٦	١٩٨٥	١٩٨٤	١٩٨٣
ربح السهم	(١.٠٨)	٣.٨	(٣.١)	(١٠.٥)	(٣.٥)
توزيعات الربح نقدا /	٥.١	٤.٣	-	-	١.٣
اسهم منحة /	-	٠.٣	-	-	-
مضاعف السعر الى الربح (مرة)	-	٥٠.٤	-	-	-
مضاعف السعر الى القيمة الدفترية (مرة)	٢.٢	١.٩	١.٠	٢.٨	٧.٩
المردود النقدي /	٢.٧	٣.٠	-	-	٠.٣

اعصار غيلبرت وأنباء عن اجتماع «أوبك» رفعا اسعار النفط بالاسواق العالمية

كان لاعصار غيلبرت التاثير نفسه الذي احدثته انباء قيام منظمة البلدان المصدرة للبترول «اوبك» بعقد اجتماع خاص لايجاد وسيلة لتعزيز الاسعار في السوق العالمية الراكدة.

وزاد سعر خام متوسط غرب تكساس امس الاول ٨٤ سنتا للبرميل ليصل الى ١٥,٤٠ دولارا لتسليم الشهر المقبل في سوق نيويورك. وارتفعت الاسعار بالقدر نفسه في السوق الفورية. وارتفع سعر خام برنت المستخرج من بحر الشمال ٦٠ سنتا ليبلغ ١٤,٢٥ دولارا للنفط شحن نوفمبر.

وزادت بحدة ايضا اسعار النفط الاجلة اثر انتشار مخاوف من ان المصافي في منطقة خليج المكسيك الغنية بالنفط ستضطر الى الاغلاق بسبب اعصار غيلبرت.

وارتفعت اسعار الجملة للبنزين تسليم اكتوبر ٣,٢١ سنتات لتصل الى ٤٧,٠٢ سنتا للغالون.

وقال بوب جرانم بشركة كارجيل لخدمات المستهلكين «كان الاعصار هو المحفز الرئيسي في السوق».

وفي السوق الفورية قال التجار انه لم يسمع تقريبا عن اي تعاملات امس الاول، لان اصحاب المصافي ارادوا الاحتفاظ بالامدادات التي لديهم الى ان تمر العاصفة.

ولكن بينما يحدث الاعصار تاثيرا قصير الاجل على اسعار النفط فان عقد اجتماع ناجح للجنة الاسعار التابعة لاوبك من شانه ترك اثر طويل الامد.

وقد اعلن الدكتور سوبرتو الامين العام «لاوبك» ان لجنة الاسعار المؤلفة من خمسة اعضاء ستجتمع يومي ٢٥ و٢٦ سبتمبر الحالي. وقال التجار ان هذا الاعلان الذي نقلته وكالة انباء «اوبكنا» التابعة للمنظمة انهى تكهنات استمرت لاسابيع في السوق.

وقال الدكتور سوبرتو انه يتوقع ان ينعقد الاجتماع في جزيرة بالي على الرغم من انه لم يتم تحديد مكان الاجتماع بعد.

مؤتمر سنغافورة

من جانب اخر يناقش مسؤولون كبار من شركات نفط دولية ودول منتجة للنفط الاسبوع المقبل اجراءات لاستقرار الاسعار قبيل عقد اجتماع لجنة الاسعار التابعة «لاوبك».

وذكرت مصادر قريبة من مؤتمر بترول منطقتي اسيا والمحيط الهادي الذي يبدأ اعماله الاثنين المقبل ان مناقشات المؤتمر ستتركز على اجتماع لجنة الاسعار. وكان قد دعي لعقد اجتماع «اوبك» عدا لغلة الازمة التي سببتها وفرة المعروض في اسواق النفط العالمية.

ومن المتوقع على نطاق واسع ان تجتمع لجنة الاسعار المؤلفة من خمسة اعضاء في باي باندونيسيا يومي ٢٥ و٢٦ من الشهر الحالي.

وسيحضر حوالي ١٠٠٠ مسؤول في صناعة النفط من بينهم مسؤولون من بعض الدول المنتجة للبترول المؤتمر الذي سيعقد في سنغافورة ويستغرق ثلاثة ايام.

وقالت المصادر ان من المتوقع ان يدعو ريلوانو لقمان وزير البترول النيجيري ورئيس «اوبك» الى مزيد من الوحدة والنظام داخل المنظمة التي تضم ١٣ عضوا والى التزام جميع الاعضاء بحصصهم الانتاجية عملا على تحقيق السعر المستهدف للمنظمة.

ومن المرجح ان يصدق على دعوة لقمان الى الوحدة كل من عبدالهادي قنديل وزير البترول والثروة المعدنية المصري والامير عبدالعزيز بن سلمان بن سعود مساعد وزير البترول السعودي هشام ناظر.

ومن المتوقع ان يجري المسؤولون البارزون خلال المؤتمر محادثات غير رسمية بشان وضع برنامج لتقليل المعروض النفطي.

وكانت الاسعار الفورية لخامات الشرق الاوسط قد هبطت في الاونة الاخيرة الى اقل مستوياتها منذ عامين لتقل عن السعر المستهدف «لاوبك» وهو ١٨ دولارا للبرميل بما يتراوح بين خمسة وستة دولارات تقريبا وذلك بسبب عدم تمكن المنظمة من السيطرة على الفائض من الانتاج الذي تضخ الاعضاء في الانتاج.

واظهرت احدث تقديرات في مجال النفط ان انتاج «اوبك» يدور حول ٢٠ مليون برميل يوميا وهو ما يزيد كثيرا عن الحد الاقصى الذي اتفق عليه اعضاء المنظمة وهو ١٥,٠٦ مليون برميل.

١٠٠٪ زيادة باسعار المواد الاستهلاكية في لبنان

سجلت اسعار المواد الاستهلاكية ارتفاعا هائلا في سنة واحدة تجاوزت نسبتها مائة بالمائة فيما برزت من جديد الفوضى في سوق الاستهلاك بسبب التلاعب باسعار العملات.

وقال الاتحاد العمالي العام في بيان نشر امس ان الاسعار ارتفعت ما بين شهر اب - اغسطس عام ١٩٨٧ ومثيله هذا العام بنسبة بلغت ١٢٢,٥ بالمائة.

وتحدث البيان عن عودة الفوضى الى سوق الاستهلاك وذلك بسبب التلاعب باسعار العملات ازاء الليرة اللبنانية حيث ارتفع سعر صرف الدولار في النصف الثاني من الشهر الماضي من ٣٥٠ ليرة الى ٤٥٠ وذلك لاخفاق مجلس النواب في انتخاب رئيس جديد في جلسة ١٨ اغسطس.

واشار الى ان بعض تجار المواد التموينية احتكروا عددا من الاصناف بغية تحقيق ربح مادي عن طريق رفع اسعارها بعد طرحها مجددا في الاسواق.

وتخوف الاتحاد العمالي من ان ينعكس ارتفاع اسعار العملات الاجنبية على الليرة اللبنانية سلبا في سوق الاستهلاك خلال الشهر الحالي.

واوضح ان مؤشر تطور الاسعار سجل ارتفاعا بنسبة ١,٤ بالمائة خلال - اغسطس لان تقدم اسعار العملات حصل في الاسبوع الاخير من هذا الشهر.

وحذر الاتحاد العمالي بعض التجار من استمرار رفعهم اسعار سلع تباع بالقطع الاجنبي لافتا انظار السلطات المعنية الى ان ذلك يتم من دون رادع وبحجج غير مقبولة.

القبض على ٢١ شخصا احتالوا على البنك الخارجي للجزائر

كشفت مصالح الامن الجزائرية عملية احتيال ضد البنك الخارجي للجزائر تمثلت بقروض مزيفة بلغت قيمتها ١٧٠ مليون دينار جزائري.

وذكرت وكالة الانباء الجزائرية نقلا عن صحيفة «المجاهد» الصادرة امس ان مصالح الامن اوقفت ٢١ شخصا من بينهم اربعة موظفين يعملون في البنك وامرت بعد ذلك بحبس ١٢ شخصا ثبت اشتراكهم في عملية الاحتيال.

واشارت الى ان خيط اكتشاف العملية جاء من خلال ظهور اعلامات الترف على احد الشبان من ذوي السوابق ويبلغ عمره ٢٢ سنة واسمه موجوش رشيد.

وقد استاء البنك الخارجي للجزائر جزءا كبيرا من المبلغ الذي اختلس منه على شكل مبالغ نقدية او ممتلكات تم احتجازها فيما بدا التحقيق للبت في هذه القضية.

الخليج للبتروكيماويات تحقق ارباحا

بلغ اجمالي هامش المبيعات لشركة الخليج لصناعة البتروكيماويات ٢٩ مليون دينار بحريني بينما بلغت الارباح الصافية بعد خصم نفقات الاستهلاك والتمويل ٢ مليون دينار بحريني.

وقال مصدر مسؤول في الشركة ان انتاج الشركة من الاميونيا والميثانول وصل بنسبة ٨١٪ عن معدلات الانتاج اليومية خلال الفترة نفسها وان انتاج الاميونيا تضاعف تقريبا خلال العام الماضي بينما تضاعف انتاج الميثانول خلال السنوات الماضية.

مصنع لتكرير الغاز في البحرين

ذكرت شركة «نكن» اليابانية امس انها تلقت طلبا من شركة الغاز الوطنية البحرينية «بناتاغاز» لتشييد مصنع لتكرير غاز البترول المسال قرب المنامة.

واشارت مصادر الشركة اليابانية الى ان الاتفاق المتوقع في المنامة في وقت سابق يعقبه على بناء المصنع على بعد ٢٥ كيلومترا الى الجنوب من العاصمة البحرينية الى على مقربة من مصنع صهاريل في جبل الدخان.

واضافت المصادر بان طاقة المصنع الجديد ستكون بحدود ١,١ مليون طن سنويا وذلك بتكلفة تقدر بحدود ٢٥٠ مليون دولار وان المتوقع ان يتم انجاز المشروع في ابريل ١٩٩٠.

ويعتبر هذا اول طلب من نوعه تتلقاه شركة يابانية منذ توقف الحرب العراقية الايرانية.

ندوة عن الاستثمار الصناعي في عمان

تبدأ يوم السبت ٢٤ سبتمبر الحالي ولمدة يومين فعاليات ندوة الاستثمار الصناعي في سلطنة عمان والتي تنظمها وزارة التجارة والصناعة بالتعاون مع غرفة عمان للتجارة والصناعة ومنظمة الخليج للاستشارات الصناعية.

ويشارك في اعمال الندوة عدد من رجال الاعمال والمستثمرين الصناعيين بالاضافة لعدد من رجال الاعمال والمستثمرين وممثلي البيوت الاستثمارية والاستثمارية في دول الخليج العربية.

وتهدف الندوة الى التعريف بالمناخ الاستثماري في السلطنة في قطاع الصناعة وذلك في اطار الدعم والتسهيلات والحوافز العديدة التي تقدمها سلطنة عمان للمؤسسات والشركات الصناعية.

وتناقش الندوة دراسات واوراق عمل اعدتها وزارة التجارة والصناعة وغرفة تجارة وصناعة عمان ومنظمة الخليج للاستشارات الصناعية.

وذكرت وكالة الانباء العمانية ان غرفة تجارة وصناعة عمان قد اعدت ورقة عمل للندوة بعنوان القطاع الصناعي في سلطنة عمان كما اعدت وزارة التجارة والصناعة ورقة عمل اخرى بعنوان حوافز الاستثمار الصناعي في سلطنة عمان وتتناول ذلك حلقة نقاش عن مناخ وحوافز الاستثمار الصناعي والوضع الراهن والمتوقع للقطاع الصناعي في سلطنة عمان.

وسيقدم امين عام منظمة الخليج للاستشارات الصناعية الدكتور احمد عبدالله المعجل برنامجا لفرص الاستثمار الصناعي لدى المنظمة كما يعرض ملفات فرص الاستثمار الصناعي في السلطنة للمناقشة ويتم خلال المناقشات تقديم معلومات واقية حول المشروعات المطروحة.

وسيتم في الندوة طرح دراسات واقية عن ١٣ مشروعا صناعيا يمكن تنفيذها في سلطنة عمان هي مشروع لانتاج عدادات المياه ومشروع لانتاج القطع الداخلية في معدات التسخين الكهربائي ومشروع انتاج الاقفال والمفصلات ومشروع انتاج المواد المانعة للتسرب في المباني وانتاج زجاج السيارات وانتاج لوازم انابيب «البي في سي» وانتاج التجهيزات المعدنية للتخزين وورشة تصنيع العدد وانتاج المعدد البدوية وانتاج المقابض واللوحات النحاسية للابواب وانتاج انابيب الصلب الملحومة وانتاج الجبنة البيضاء وانتاج البطاريات الجافة.

مصر أوقفت التزامها بتعيين الخريجين وتعتزم زيادة اسعار الخدمات

وافقت الحكومة المصرية خلال مباحثاتها الاخيرة مع بعثة صندوق النقد الدولي على استمرار وقف سياسة التزام الدولة بتعيين الخريجين وزيادة اسعار الخدمات الحكومية تدريجيا وفي مقدمتها تعريفة ركوب وسائل النقل العام وخاصة «الاتوبيسات».

وقالت صحيفة «الوفد» لسان حال حزب الوفد المعارض ان الحكومة وافقت ايضا خلال المباحثات على تحريك سعر رغيف الخبز والكهرباء والطاقة والمياه تدريجيا.

واضافت ان الحكومة رفضت بصفة نهائية الموافقة على الغاء سعر مجمع البنك المركزي الذي يتم على اساسه استيراد السلع الاساسية ودعمه في سعر السوق المصرفية الحرة للنقد الاجنبي.

كما اوردت الحكومة المصرية خفض عدد العاملين بالحكومة والقطاع العام باطلاق باب الاعارات للخارج والتوسع في منح اجازات بدون مرتب وتسهيل اجراءات التسوية المبكرة للمعاش واعادة توزيع العمالة بين الوزارات المختلفة.

وقالت «الوفد» ان الحكومة تبحث حاليا الحد من اصدار البعثات التموينية المدعمة وقصرها على العاملين بالحكومة والقطاع العام وذويهم. العاشر منه. واشارت الصحيفة الى ان الحكومة تعتقد ايضا ان تبني الحكومة النظرة في سياسة التسعير الجبري للسلع والخدمات تدريجيا طبقا لقانون العرض والطلب بناء على طلب صندوق النقد الدولي.

ومن جانبه اكد ذكريا محيي في القاهرة ان بنك التنمية الاوروبي قد قرر تقديم قرض بمبلغ ٤٠٠ مليون دولار لمصر بشروط ميسرة في العام المقبل.

وقالت صحيفة «الاهرام» القاهرية في عددها الصادر امس ان القرض سيستخدم في تمويل مشروعات الطاقة.

وقالت الصحيفة ان البنك يجري اتصالات مع المنظمات الدولية لتطوير التعليم في مصر مشيرة الى ان القروض التي ستحصل عليها مصر سيحول الصندوق التابع للبنك جزءا منها على ان تسدد على ٥٠ عاما منها عشر سنوات فترة سماح بلا فوائد والباقي سيقدمه البنك بشروط ميسرة وبسعر فائدة متغير.

وطبقا لما ذكرت الصحيفة المصرية سيقوم رئيس مجلس ادارة بنك التنمية الافريقي بزيارة لمصر الشهر المقبل لتوقيع اتفاقية معها لتمويل مشروع انشاء محطة كهرباء غرب القاهرة.

ثبات سعر صرف الدينار في سويسرا

بلغت قيمة الدينار الكويتي لدى بداية التداول في اسواق تسعيرات العملات الاجنبية في سويسرا امس ٣,٤٨٥٥ دولارات امريكية مقابل ٣,٤٩٩٩ دولارات عند الاقفال ليوم الجمعة في الجلسة السابقة. وطبقا لما جاء في النشرة اليومية الصادرة عن البنك السويسري الدولي بشأن حركة اسعار العملة الكويتية مقابل العملات الرئيسية الاخرى بلغت قيمة الدينار مقابل الفرنك السويسري ٥,٥٠٧١ من ٥,٥٠٩٩ والمارك الالماني ٢,٥٣٢٧ من ٢,٥٣٦٤ والجلدر الهولندي ٢,٠٧٩٦ من ٢,٠٧٨٨ والدين الياباني ٤٩٧,٧٧٧٥ من ٤٩٩,٨٧٩٩ لكل ١٠٠ ين ياباني.

«اسعار مشتركة» للطيران الى اوروبا وهونغ كونغ بين «الكويتية» و«كاثي باسفيك»

قال مدير الدائرة التجارية بمؤسسة الخطوط الجوية الكويتية الشيخ طلال الصباح امس ان المؤسسة ابرمت مؤخرا اتفاقا مع شركة «كاثي باسفيك» لتطبيق اسعار مرجعة ومشتركة لمسافريها على خطوطها الى اوروبا والشرق الاقصى.

واوضح الشيخ طلال الصباح انه اتفق على ان يكون سعر التذكرة السياحية المرجعة لمدة ٥٠ يوما على الخطوط التي يشملها الاتفاق ٣٩٠ دينارا وذلك على النحو التالي:

- كويت ـ لندن ـ هونغ كونغ ـ بانكوك او العكس.
- كويت ـ فرانكفورت ـ هونغ كونغ ـ بانكوك او العكس.
- كويت ـ روما ـ هونغ كونغ ـ بانكوك او العكس.
- كويت ـ امستردام ـ هونغ كونغ ـ بانكوك او العكس.
- كويت ـ باريس ـ هونغ كونغ ـ بانكوك او العكس.
- كويت ـ جنيف ـ زيوريخ برا ـ هونغ كونغ ـ بانكوك او العكس.

وقال مدير الدائرة التجارية في المؤسسة الشيخ طلال ان بامكان المسافر بموجب الاتفاق ان يبدأ رحلته من الشرق الاقصى الى اوروبا وبالعكس ومن بانكوك الى الكويت في حين ستتولى شركة كاثي باسفيك نقل المسافرين من اوروبا الى هونغ كونغ وبانكوك وبالعكس.

واضاف ان هذا الترتيب يهيىء للمسافرين الاستفادة من افضل مميزات الخدمة لدى الناقلتين بما في ذلك الرحلات الطويلة التي تقوم بها كاثي باسفيك دون توقف والراحة التي توفرها رحلات الكويتية المباشرة من الكويت الى اوروبا واضاف ان ذلك يتيح للمسافرين قدرا اكبر من المرونة في تخطيط رحلاتهم.

فضيحة كهرباء في لبنان

هددت مؤسسة كهرباء لبنان باحلال الظلام مكان ساعات الانارة القليلة التي تعطيها للمواطنين في وقت قريب اذا لم يجر تزويدها بمادة «الفيول اويل» لتشغيل محطات توليد الطاقة.

واعلن مدير عام هذه المؤسسة مصباح الناطور في بيان مفاجيء امس ان البلاد ستغرق في الظلام الكامل اواخر هذا الشهر اذا لم يسارع المسؤولون الى تامين الكميات اللازمة من الفيول اويل اللازمة لتشغيل المجموعات الحرارية في معملي انتاج الطاقة في بلدة الجية في الجنوب والذوق الى الشمال من العاصمة.

ويأتي تهديد هذه المؤسسة التي يصفها اللبنانيون بانها «مؤسسة تعتيم لبنان» بعد اقل من ٢٤ ساعة على اعلان مديرها العام ان وضع تغذية الكهرباء سيتحسن تدريجيا خلال اليومين المقبلين بعد انتهاء اصلاح الاعطال التي طرأت على الكابل في محطة الجمهور.

وتعمد مؤسسة الطاقة الى برنامج تقنين قاس حيث تعطى الكهرباء ست ساعات كل ١٨ ساعة.

ويلاحظ المارة في مختلف الشوارع في بيروت وجود مولدات كهربائية عند ابواب المحلات التجارية حيث بات المواطن يعتمد على هذه المولدات في تامين مصادر ذاتية للطاقة بدلا من المؤسسة الرسمية.

وقال ناطور في بيانه انه تلقى صباح امس اتصالا من وزير الصناعة والنفط فيكتور قصير ابلغه فيه ان مصرف لبنان رفض الموافقة على فتح اعتماد لشراء مادة الفيول اويل لمؤسسة الكهرباء.

وتفوح رائحة «كهرباء ـ غيت» من الصفقات التجارية التي تعقدها مؤسسة الكهرباء لشراء مولدات من مصانع ايطالية ويابانية وفنزيسية جرت صيانتها وطلاؤها من جديد بعد وضعها في الخدمة في بلد المنشأ.

٢٥٪ النمو بالقطاعات غير النفطية

٩٢٪ زيادة في الدخل القومي للامارات

ذكرت دراسة اقتصادية بان الدخل القومي في الامارات العربية المتحدة قدر في عام ١٩٨٧ بنحو ٧٢,١ مليار درهم مقابل ٦٣,٧ مليار درهم عام ١٩٨٦ اي بزيادة ١٢,٢ بالمائة.

ويعكس ذلك زيادة الدخل الفردي في حالة افتراض استقرار زيادة السكان اما الادخار القومي فقد بلغ ١٩,٢ مليار درهم عام ١٩٨٧ مقابل ١٤,٦ مليار درهم في عام ١٩٨٦ اي بنسبة زيادة بلغت ٢١,٥ بالمائة اما الميزان التجاري فقد بلغ ١٦,٧ مليار درهم عام ١٩٨٧ مقابل ١٢,٦ مليار درهم عام ١٩٧٦ اي بمعدل زيادة بلغ ٢٢,٥ بالمائة كما تطور حجم الصادرات بنسبة ١٩,٣ بالمائة ووصل الى ٤٥ مليار درهم مقابل زيادة واردات بلغت ١٢,٧ بالمائة.

وانخفض تكوين رأس المال الثابت اعتبارا من عام ١٩٨٣ ليصبح ٢٠,٨ مليار درهم عام ١٩٨٧ مقابل ٢٢,١ مليار درهم عام ١٩٨٦ اي بانخفاض بلغت نسبته ٦,٣ بالمائة.

وقالت دراسة اقتصادية لمدير مركز معالجة المعلومات بصندوق النقد العربي ومستشار وزارة التخطيط سابقا بالامارات الدكتور حميدة بن قاسم بان معدل نمو القطاعات غير البترولية كانت نحو ٢٥ بالمائة بين اعوام ١٩٧٦/١٩٨٠ وانعكس الاتجاه للتنازل بين اعوام ٨٢/١٩٨٦ حث تراجعت نسبة معدل الناتج المحلي الاجمالي بمعدل ٨ بالمائة سنويا تقريبا وقد بلغت نسبة هذا التراجع ١٥ بالمائة خلال عامي ٨٥/١٩٨٦ كما تراجعت نسبة معدل الانفاق الحكومي بمعدل ٢٢ بالمائة بين اعوام ٧٦/١٩٨٢ كما تراجع الانفاق الاستهلاكي والاستثمار الخاص الذي كان له الانعكاس الكبير على انخفاض النشاط الاقتصادي في الامارات.

وذكر الدكتور حميدة بان مرحلة الركود اكدت بان قطاع النفط الخام ما زال المحرك الرئيسي لاقتصاد الامارات حيث ارتبطت العوامل السلبية والايجابية بتطورات عائدات النفط كما اكدت اهمية عدم الاعتماد على قطاع النفط كقطاع وحيد وضرورة تنويع مصادر الدخل وذلك باتباع اسلوب التخطيط الاقتصادي الشامل في رسم السياسة الاقتصادية المستقبلية وكذلك اهمية دعم الانتاج الزراعي لتوفير الخضروات والالبان وتربية الدواجن والتغلب على المشاكل التي يواجهها هذا القطاع في التسويق وتوفير الاعلاف وزيادة التنسيق والتعاون مع بقية دول مجلس التعاون.

وقد قدر الناتج المحلي الاجمالي لعام ١٩٨٧ بنحو ٨٧,١ مليار درهم مقارنة بـ ٨٠,٧ مليار درهم في عام ١٩٨٦ اي بزيادة تبلغ ٨ بالمائة تقريبا.

وقد اظهر التوزيع القطاعي للناتج المحلي الاجمالي لعام ١٩٨٧ أن معظم القطاعات تطورت ايجابيا بالنسبة لعام ١٩٨٦ وبنسب متفاوتة وكان في مقدمتها قطاع التمويل والتامين الذي حقق نسبة زيادة بلغت ٢٥,٥ بالمائة اما قطاع النفط فقد حقق عام ١٩٨٧ قيمة مضافة بلغت ٢٢,٢ مليار درهم مقابل ٢٦,٢ مليار درهم عام ١٩٨٦ اي بزيادة تبلغ نسبتها ٢٣ بالمائة كما بلغ ناتج قطاع الخدمات الحكومية ١٣,٥ مليار درهم مقابل ١٠,٩ مليارات درهم عام ١٩٨٦. وحقق قطاع النقل والتخزين والمواصلات نسبة زيادة في الناتج بلغت ٥,١ بالمائة وبمقدار ٤,٣ مليارات درهم مقابل ٤,١ مليارات درهم في عام ١٩٨٦.

وذكر الدكتور حميدة بن قاسم في دراسته بان قطاع الزراعة حقق ايضا زيادة بلغت ٣,٦ بالمائة عام ١٩٨٧ عما كان عليه في عام ١٩٨٦.

واضاف بان هناك قطاعات ما زالت تحقق معدلات نمو سلبية ياتي في مقدمتها قطاع البناء والتشييد الذي حقق تراجعا عام ١٩٨٧ بقدر بنسبة ١٣,٥ عن عام ١٩٨٦ حيث بلغت قيمة ناتجة ٧,٢ مليارات درهم مقابل ٨,٥ مليارات درهم وكذلك حقق قطاع تجارة الجملة والتجزئة انخفاضا محدودا عام ١٩٨٧ بلغ ١,٢ بالمائة عما كان عليه في عام ١٩٨٦.

واضاف بان صادرات البترول تاثرت بنقص كمية الانتاج التي حددتها الاوبك حيث انخفضت من ٦٢٦ مليون برميل عام ١٩٨٠ لتصل الى نحو ٤٧٨ مليون برميل عام ١٩٨٥ اي نحو ٧٦ بالمائة فقط من انتاج عام ١٩٨٠ اما عائدات البترول فقد تقلصت بنسبة ١٤ بالمائة بين اعوام ٨٠/١٩٨٤ ثم تضاعفت الى اكثر من هذا فيما بعد وبلغت نسبة نقص العائدات في عام ١٩٨٦ نحو ٢٤ بالمائة عما كان عليه في عام ١٩٨٥ حيث انخفض حجم الايرادات من ٢٠,٦ بليون درهم الى ١٥,٦ بليون درهم وفي المجموع قد انخفضت ايرادات البترول بنسبة ٧٠ بالمائة بين ١٩٨٠/١٩٨٦ ويرجع ذلك الى عدة عوامل منها انخفاض الطلب العالمي وظهور منتجين جدد وترشيد استخدام الطاقة وتطوير استخدام البدائل اضافة الى نقص الانتاج نتيجة لقرارات اوبك وتدهور اسعار البترول الخام.

اليابان تكتسب جاذبية متزايدة امام المؤسسات المالية الأجنبية

بفضل تصدير رؤوس الأموال للخارج

اكتسبت اعادة هيكلة النظام المالي الياباني التي بدأت في منتصف السبعينات دلالة دولية اضافية اليوم فقد صدرت اليابان مقدارا لم يسبق له مثيل من رؤوس الاموال في السنوات الاخيرة وينتظر ان تواصل ذلك لاحقا.

وقد بلغت صادرات رأس المال طويل الاجل من اليابان فيما بين ١٩٨٦/٨٤ نحو ٢٥٠ مليار دولار مما جعل اليابان اكبر دولة دائنة اذ وصلت مستحقاتها القائمة الى اكثر من ١٨٠ مليار دولار في نهاية عام ١٩٨٦.

وتستمد هذه الصادرات جزئيا من فائض الحساب الجاري الياباني وجزئيا من الاقتراض قصير الاجل من الخارج وشكلت مشتريات السندات الاجنبية طويلة الاجل اكثر من ٧٠٪ من تدفقات رأس المال طويلة الاجد.

ويعتبر النظام المالي الياباني من اكثر المؤسسات من حيث مجموع الاصول في العالم وهناك عدة اسواق مهمة تعمل فيها هذه المؤسسات وقد زادت كل من الاسواق ذاتها والصكوك المالية التي تتبادل فيه من حيث عددها وتعقدها في السنوات الاخيرة.

وقالت دراسة اعدها الباحث في معهد بنك اليابان للدراسات النقدية والاقتصادية الدكتور شينجي تاكاجي ان سوق السندات الحكومية تعد من اكبر الاسواق واكثرها نشاطا وتكلفة المعاملات التي تقاس بهوامش العطاءات على السندات الحكومية اقل الان من تكلفتها بالنسبة للسندات المماثلة في السوق الاميركي.

تنمية الاقتصاد

وبعد ان اسهم النظام المالي في تنمية اليابان اقتصاديا وجهت المدخرات الى القطاع الصناعي الذي نما نموا سريعا في السنوات الاخيرة حيث زادت الاصول الشخصية داخل النظام المالي مثل الودائع المصرفية والسندات والاسهم من ١٢٠ تريليون ين اي نحو ١٠٠٪ من اجمالي الناتج القومي عام ١٩٧٣ الى ٥٨٠ تريليون ين اي نحو ٢٠٠٪ من اجمالي الناتج القومي في نهاية عام ١٩٨٦.

وقد زادت سرعة خطى التغيير في السوق المحلي نتيجة ازدياد درجة تكامل الاقتصاد الياباني مع بقية العالم حيث بدأت اعداد متزايدة من الشركات اليابانية تعمل في الخارج واتخذت السلطات سلسلة من التدابير لتخفيف القيود على تدفقات رأس المال طيلة السبعينات داخل اطار قانون الصرف الاجنبي القديم.

وادت ضرورة تبسيط الاجراءات الى اصدار قانون جديد للصرف الاجنبي في ديسمبر ١٩٨٠ حيث يسمح بكل معاملات الصرف الاجنبي الا العمليات المحظورة.

وقد احتفظت السلطات ببعض الرقابة في المجالات الحاسمة لتنظيم السوق المحلي مثل اصدار السندات المقومة بالين وتنظيم بنوك الصرف الاجنبي المصرح بها وحسابات المقيمين المصرفية في الخارج.

وواصلت السلطات تخفيف القيود على تدفقات رأس المال في اطار القانون الجديد وشملت التدابير التي اتخذتها السلطات اليابانية تخفيف اشتراطات الاصدار في سوق الين الاوروبي على كل من الشركات المقيمة وغير المقيمة والغاء القيود على مقدار خصوم العملات الاجنبية التي يمكن ان تحولها المؤسسات المالية الى اصول بالية.

وكانت احدى النتائج المباشرة لهذه التدابير الزيادة السريعة في حجم سوق الين الاوروبي بالنسبة للسوق المحلي للسندات المقومة بالين وسوق السندات الاوروبية المقومة بالعملات الرئيسية الاخرى منذ عام ١٩٨٦ اصبح الين ثاني العملات المستخدمة في التقويم بعد الدولار الاميركي في سوق السندات الاوروبية.

مدخرات كبيرة

وقد اصبحت لليابان بما لديها من مدخرات كبيرة ومن تراكم للثروات الشخصية جاذبية متزايدة في نظر المؤسسات المالية الاجنبية سواء كمصدر للتمويل او كسوق للخدمات المالية وفضلا عن ذلك فان بعض المؤسسات ترى في اليابان حلقة مهمة في سلسلة الاتجار المالية العالمية على مدى الـ ٢٤ ساعة.

وكمظهر لهذا الاهتمام باليابان زاد عدد البنوك الاجنبية التي لها فروع عاملة في اليابان من ١٨ بنكا عام ١٩٧٠ الى ٨١ بنكا عام ١٩٨٧ ورغم ان نصيب هذه الفروع في اعمال العملات الاجنبية تزيد عن ٢٠ بالمائة فان نصيبها في الاقراض المصرفي صغير ويبلغ نحو ٢٪.. حيث ستصل عدد شركات الاوراق المالية الاجنبية التي كان عددها ست شركات فقط في ١٩٨٢ الى ٦٠ شركة هذا العام.

وقد سمحت اليابان في السنوات الاخيرة للشركات الاجنبية بدخول مجالات كانت من قبل قاصرة على المؤسسات المحلية مثل اعمال صناديق الائتمان وفي عام ١٩٨٤ سمح لاول شركة اجنبية بدخول حلقة السندات الحكومية التي تضمن السندات الحكومية لمدة عشر سنوات وتعد اهم مصدر تمويل للحكومة اليابانية.

واستجابة لرغبة المؤسسات الاجنبية في المشاركة بشكل اكمل في السوق والحصول على عمولات مجزية في عمليات الضمان والسمسرة زادت السلطات اليابانية الاتصية المخصصة لهذه الشركات وخففت ثم الغت فيما بعد اشتراطات الصلاحية لعضوية هذه الحلقة ووضعت ٢٠٪ من اصدار كل سند في نظام المزايدات مع بعض القيود على الحد الاقصى من عمليات الضمان لكل شركة.

وكان من بين اعضاء هذه الحلقة في بداية ١٩٨٨ نحو ٣٠ بنكا اجنبيا واكثر من ٢٠ شركة اوراق مالية اجنبية ووضعت السلطات كل السندات ذات اجال الاستحقاق الاخرى تقريبا في المزايدات التنافسية لكي تكفل فرصة نفاذ متكافئة للمؤسسات الاجنبية.

وستكون لعملية تحرير السوق المالية المستمرة اثارها على كل من اليابان وبقية العالم.. ففي اليابان المستثمرون الافراد يفيدون من ارتفاع معدلات عائد التخصيص الاكفا للائتمان وستتطلب زيادة دور الية السوق في النظام مزيدا من اعادة توجيه الفوائض بعيدا عن تخصيص الائتمان ونحو حماية المستثمر.

استيراد الخدمات

ولن يفيد اتساع وصول المؤسسات الاجنبية الى السوق المالي الياباني بقية العالم فحسب عن طريق زيادة استيراد اليابان للخدمات المالية بل سيعني كذلك تدفقا اكفا لرأس المال طويل الاجل محليا بان في عام ١٩٨٦ اتجه نحو ٨٥٪ من تدفقات رأس المال طويل الاجل من اليابان الى البلدان الاخرى الاعضاء في منظمة التعاون الاقتصادي والتنمية.

واتجه من هذه النسبة اكثر من ٦٠٪ الى الولايات المتحدة ويمكن لزيادة مشاركة المؤسسات الاجنبية من مختلف الجنسيات في السوق الياباني ان تحسن كفاءة تدفقات رأس المال بزيادة تدفقات رأس المال المباشرة الى المجالات ذات معدلات العائد الاكبر.

ابتكارات حديثة

واما عن وضع الاهداف النقدية فان الابتكارات المالية الحديثة لم تقلل بعد كثيرا من قدرة بنك اليابان على ممارسة رقابة دقيقة كافية على المجاميع النقدية الا ان الخطي المتسارعة للابتكارات التكنولوجية في المعاملات المالية مثل تحويلات الاموال الالكترونية قد تضعف قدرة بنك اليابان في المستقبل على الابقاء على الرقابة المالية.

وتدور في اليابان مناقشة حامية بين واضعي السياسة حول طريقة ادارة عرض النقود في وجه الابتكارات التكنولوجية المقبلة حيث من المحتمل ان تحدث تغيرات اخرى في السنوات المقبلة.

ورغم ان التغيير قد طال حتى الان قابلا للتدبر بما يكفي لكي يحتفظ بنك اليابان برقابته على هذه المجاميع فما زال الوقت مبكرا اذا ما كان من الممكن الابقاء على المستوى الحالي للاهداف النقدية مع المزيد من تقدم الابتكارات المالية.

زيادة في دور الشركات عالمية الانتشار

افاد تقرير للامم المتحدة نشر امس في جنيف ان الشركات عالمية الانتشار زادت دورها في النشاط الاقتصادي العالمي في السنوات الاخيرة رغم هبوط عام في سرعة النمو والتقلب في اسعار العملات والفوائد.

وتوسعت هذه الشركات (تستخدم على الاقل ٦٥ مليون موظف عبر العالم اي اكثر من ٣ بالمائة من الاشخاص الذين هم في سن العمل) خصوصا عبر عمليات الدمج وشراء المؤسسات والتحالف والتسويات غير المالية مما اتاح لها زيادة نطاق نشاطاتها بدون زيادة المجازفات المالية.

وجاء في التقرير انه يلاحظ منذ مطلع الثمانينات تراجع في الشركات الاميركية عالمية الانتشار في حين عرفت اليابانية والاوروبية وخصوصا الالمانية منها توسعا كبيرا.

خلو اسماك الامارات من الكيماويات

اكدت مختبرات الاغذية ببلديات امارات ابوظبي ودبي والشارقة بالامارات العربية المتحدة سلامة الثروة السمكية بمياه الامارات وخلوها من اي بقايا كيماوية.

وقد انتهت المختبرات الثلاثة الى هذه النتيجة عقب اجراء تحاليل على عشرات من عينات الاسماك الميتة التي تم العثور عليها بعض الشواطىء المحلية وشملت هذه التحاليل الفحوص الخاصة بالكشف عن التلوث البيئي بالنفط وبالمعادن حيث ثبت خلو الاسماك من اي بقايا كيمائية.

وكان الصيادون بالامارات قد اشتكوا للسلطات البلدية بشان عثورهم على كميات من الاسماك الميتة بمياه الخليج وعلى الشواطىء وتولت السلطات البلدية اجراء مسوح شاملة لمياه الخليج والشواطىء حيث سحبت عينات من الاسماك الميتة للتحليل بمختبرات الاغذية.

دليل المستهلك

☎ ٤٨٢٤٣٩٠ ـ ٤٨٢٤٣٩١

هام للمعارض
ازهار عنبرة
خدمة منزلية سريعة
كراج العسعوسي
خدمة سريعة
تاكسي الخليج
تاكسي هاكم
مؤسسة العسعوسي للتلفزيون
زهور الصباح
خدمات صيانة
تكييف مركزي
طابا للبرادي
بشري سارة
الشبكة الالمانية
مصور الذوق الرفيع
نقل عفش
للتنظيف
حدم
مصبغة غادر الكبرى
بشري للمقبلين على الزواج
بشري سارة
تكييف مركزي
تكييف مركزي
تصليح وصيانة سنوية للتكييف المركزي
لدينا
خادم عامل
فريدريو والتلفزيون
تصليح وصيانة سنوية للتكييف المركزي
خدم
مؤسسة الشراع للتجارة
مصور الغادة
خدم
لأفراحكم
شركة الصيلة
اختصاصنا
استعداد تام

في الحكومة والبرلمان

■ مستغلة سلبيات فك الارتباط الاردني مع الضفة الغربية

اسرائيل تشن حرب تجويع ضد سكان الأراضي المحتلة

من كان يعتقد في يوم من الايام ان الملك حسين عاهل الاردن سيتنازل بهذه السهولة عن الجانب الاخضر في مملكته الصغيرة، المتمثل في الضفة الغربية التي احتلتها اسرائيل في حرب يونيو عام ١٩٦٧ ؟ ولكن هذا اصبح حقيقة الآن، بعد ان انهى الاردن روابطه الادارية والقانونية مع الضفة الغربية التي تشهد منذ اكثر من تسعة اشهر انتفاضة شعبية سلاحها الحجارة، وهدفها التخلص من الاحتلال الاسرائيلي الذي مضى عليه اكثر من واحد وعشرين عاما .

فمنذ ان اعلن الملك فك الروابط الادارية والقانونية مع الضفة الغربية، بدأت السلطات الاردنية بإدخال تعديلات اساسية، بعضها جاء عشوائي، والبعض الآخر مدروس بعناية، على القوانين المعمول بها في البلاد، وخاصة ما يتعلق منها بالعلاقة الاردنية - الفلسطينية داخل الاردن وفي الضفة الغربية، التي ظلت تخضع للقوانين الاردنية منذ بداية الخمسينات وحتى وقت اعلان فك الارتباط مع الضفة الغربية لنهر الاردن .

وحتى خريطة الطقس لم تسلم من هذا التغيير، حيث عرض التلفزيون الاردني خريطة جديدة للطقس. وهذه الخريطة الجديدة لم تعد تتضمن المناطق الواقعة في الضفة الغربية لنهر الاردن، التي اعلن قطع العلاقة الادارية والقانونية معها. وعندما بدأ مذيع النشرة الجوية في التلفزيون الاردني بشرح حالة الجو، فانه اغفل المدن الرئيسية في الضفة، مثل القدس والخليل، باعتبار ان هذه المدن وغيرها لم تعد موجودة في خريطة الطقس الجديدة، واكتفى بحالة الطقس في الضفة الشرقية لنهر الاردن فقط .

وهكذا تغيرت الصورة الخلفية للمذيع التلفزيوني الاردني، والتي كانت تتضمن عادة الاردن بضفتيه الشرقية والغربية، والتي لم يكن فيها اي ذكر لاسرائيل، مما كان يسبب القلق «للدولة» اليهودية، لان الخريطة كانت تتضمن حدود فلسطين القديمة من البحر الابيض الى الصحراء السورية، وهي الحدود التي كانت سائدة قبل اقامة «دولة» اسرائيل .

والقرار الاردني يعني انه لم يعد هناك اية علاقة مع اسرائيل بعد ان تخلى الملك حسين عن الجزء الغربي المحتل من مملكته. وبسبب قرب الاردن من «اسرائيل» فان المسؤولين الاسرائيليين كانوا يشعرون بالقلق الكبير ازاء البرامج الموجهة في التلفزيون الاردني، الذي يشاهد بوضوح في كافة انحاء «اسرائيل». والمعروف ان التلفزيون الاردني يذيع نشراته الاخبارية الموجهة باللغات العربية والانكليزية والفرنسية والعبرية من خلال قناتين اساسيتين فيه، وهما القناة الاولى والقناة الثانية .

ورغم ان تغيير خريطة الطقس في اجهزة الاعلام الاردنية يبدو لاول وهلة تطورا عاديا، الا انه في الواقع يحمل في طياته معاني كثيرة. فهو يعني ان الاردن جاد في قراره، وفي «عملية طلاق» الضفة الغربية .

وقراره فك العلاقة مع الضفة اخرج منظمة التحرير الفلسطينية من جهة، واسرائيل من جهة ثانية .

وسواء كان الملك حسين محقا في حساباته التي وضعها ام لا، فان قرار الاردن الاخير خلق اوضاعا جديدة بالنسبة للاردنيين والفلسطينيين والاسرائيليين على حد سواء .

فقد فوجيء الفلسطينيون بخريطة الطقس الجديدة في التلفزيون الاردني تماما كما فوجيء الاردنيون والاسرائيليون. وانعكس هذا التطور الجديد على حركة القادمين والمغادرين عبر الجسور المقامة على نهر الاردن الذي يفصل بين ضفتيه فالحركة على هذه الجسور وخاصة على جسر اللنبي توقفت اثر اعلان الاردن قراره فك العلاقة مع الضفة الغربية، وخاصة بالنسبة للصحافيين ومراسلي وكالات الانباء ومحطات التلفزيون الاجنبية. وهؤلاء الفلسطينيون الذين كانت لهم حرية التنقل بين الضفتين عبر هذه الجسور شعروا اكثر من غيرهم بالقلق ازاء القرار الاردني. ولكن الملك حسين سارع الى تهدئة الخواطر حين قال إن الفلسطينيين الذين يتمتعون بالجنسية الاردنية ويحملون جوازات سفر اردنية لن يطولهم هذا القرار. واما الفلسطينيون الذين يعيشون في الضفة الغربية فهم المعنيون بهذا القرار، حيث سيتم وضع قواعد جديدة لهم وصرف جوازات سفر جديدة محددة المدة، حتى لا ينقطعوا عن اهاليهم واقاربهم في الخارج. وحاول المسؤولون الاردنيون بعد ذلك من خلال تصريحاتهم شرح حيثيات هذا القرار، والتاكيد على جوازات السفر الحالية سارية المفعول بالنسبة لمواطني الضفة، ولكن ليس على اساس ان من يحملها يتمتع بالجنسية الاردنية، وانما على اساس اعتبار هذا الجواز «وثيقة سفر» فقط.

وبعد ان اصدر الملك حسين قراره بحل مجلس النواب (البرلمان) الذي كان يضم نوابا عن الضفتين الشرقية والغربية، واعلانه قطع الروابط مع الضفة الغربية، فانه كان واضحا ان قرارات واجراءات اخرى ستعقب ذلك. وجاءت هذه الاجراءات والقرارات اللاحقة سريعا حيث اعلنت الحكومة الاردنية عن تسريح كافة الموظفين والعاملين الفلسطينيين في الدوائر الفلسطينية في الضفة الغربية، الذين كانوا يتقاضون رواتبهم الشهرية من الاردن .

وقد طال هذا الاجراء حوالي واحد وعشرين الف مدرس وطبيب وممرض وعامل في الدوائر الحكومية، اضافة الى الرواتب التي كانوا تقاضونها من سلطات الاحتلال في «يهودا والسامرة» .

وهذا الاجراء يطول بصورة مباشرة منظمة التحرير الفلسطينية لانه يحملها هذه المسؤولية الصعبة .

والرواتب، التي كانت الحكومة الاردنية تدفعها الى الموظفين في الضفة الغربية، لم تكن تشكل في واقع الامر نسبة كبيرة من الدخل القومي للاردن. فمتوسط دخل الموظف الذي يعمل في مجال التدريس، على سبيل المثال، يتراوح بين ٢٠٠ و ٣٥٠ دولار شهريا. وهؤلاء الموظفون (واحد وعشرون الف موظف) كان يتوجب عليهم اعالة اسرهم وعائلاتهم وهذا يعني اعالة حوالي مائة الف مواطن .

واذا اصر الاردن على موقفه هذا ولم يتراجع عنه فان دخل الاردن سيزداد بقيمة خمسة وثلاثين مليون دولار سنويا .

والرواتب التي كان الاردن يدفعها لموظفيه في الضفة الغربية لا تشكل سوى جزء بسيط من النفقات الاخرى التي كان يدفعها للجوانب [illegible] في الضفة، والتي قدرت بنحو مليون دولار سنويا منذ احتلال اسرائيل للضفة الغربية عام ١٩٦٧ .

واثار هذا القرار تساؤلات كثيرة لدى شرائح متعددة من الفلسطينيين في الاراضي المحتلة، خاصة وان قرار قطع الرواتب عن الموظفين والعاملين جاء في الوقت الذي وصلت فيه الانتفاضة الفلسطينية مرحلة متقدمة واصبحت على وشك قطف ثمارها. فالانتفاضة نجحت في كسب تاييد الرأي العام العالمي للقضية الفلسطينية التي دخلت حيز النسيان منذ سنوات عديدة، كما انها تسببت في الحاق خسائر فادحة بالاقتصاد الاسرائيلي. وقد بدأ الفلسطينيون في الضفتين يتساءلون : لماذا يريد الملك الحسين في هذا الوقت بالذات قطع الرواتب عن الموظفين العاملين في الضفة الغربية، طالما انه يعلن دائما انه سيجند كل امكانياته من أجل القضية العربية المصيرية، ومن اجل تاكيد الهوية الفلسطينية، خاصة وانه يعلم بان تلك الرواتب تعتبر المتنفس الوحيد للفلسطينيين في الاراضي المحتلة في ظل الاحتلال وفي ضوء استمرار الانتفاضة ؟

ويؤكد زعماء منظمة التحرير الفلسطينية والشخصيات الوطنية الفلسطينية في الاراضي المحتلة ان المساعدات المالية التي يحصل عليها الاهل ضئيلة للغاية، على عكس ما يعلن، وعلى عكس ما أمر في مؤتمر القمة العربي الاخير في الجزائر والذي عقد خصيصا للبحث عن سبل تقديم الدعم المادي والمعنوي والسياسي للانتفاضة. وذكر مسؤولون في منظمة التحرير ان الدول العربية المعنية تصبح فجاة حريصة كل الحرص على الادخار وتقليص النفقات، لدى مطالبتها بتقديم المساعدات للانتفاضة. ومنظمة التحرير تبدو بدورها عاجزة تماما عن تعبئة هذا الفراغ وتسديد هذا العجز. ولكن مع ذلك فان مسالة المساعدات المالية تبدو غير مهمة بالمعنى المعروف. فمنظمة التحرير لديها الوسائل الخاصة بها للحصول على الاموال. وقادة المنظمة يؤكدون دائما انهم قادرون على سد الاحتياجات التي تتطلبها الانتفاضة، وقادرون ايضا على دفع الرواتب للموظفين الذين اصبحوا عاطلين عن العمل بموجب الاجراءات الاردنية الاخيرة .

ويتردد في اكثر من عاصمة عربية ان هناك شخصيات فلسطينية غنية جدا تتولى تمويل منظمة التحرير وسد احتياجاتها المالية. ومن بين هذه الشخصيات عبدالمجيد شومان، الذي يمتلك «البنك العربي»، الذي يعتبر من اكبر البنوك في العالم العربي. ولمنظمة التحرير ارصدة كبيرة في هذا البنك يتولى رئيسه ادارتها لصالح المنظمة. ورئيس البنك العربي عبدالمجيد شومان اردني الجنسية من اصل فلسطيني، ويعتبر من أقرب المقربين لرئيس منظمة التحرير ياسر عرفات. ومن الجدير بالذكر ان السلطات الاردنية قامت بعد قرار قطع العلاقات مع الضفة الغربية باقالة شومان من عضوية مجلس الاعيان الاردني .

واستغلت اسرائيل الاجراءات الاردنية فقامت بمحاولات لتضييق الخناق على الفلسطينيين في الاراضي المحتلة. فالسلطات الاسرائيلية ممثلة بالادارة المدنية الاسرائيلية اصدرت قرارا منعت بموجبه بنك «القاهرة - عمان» من تحويل الاموال من الاردن الى الضفة الغربية. كما منعت هذا البنك وبنوكا اخرى من تحويل المساعدات التي تقدمها المنظمات الدولية والانسانية للفلسطينيين في الاراضي المحتلة. وهذه الاجراءات كلها تستهدف قطع الطريق امام اية محاولات من جانب منظمة التحرير [illegible] المساعدات المالية للفلسطينيين في الداخل. وتقول احد المسؤولين الاسرائيليين «ان اسرائيل ستواصل انتهاج سياسة تجويع الفلسطينيين التي بدأها الاردن من خلال قراره الاخير قطع علاقاته مع الضفة الغربية» .

وقال جنرال متقاعد في الجيش البريطاني، عمل في فلسطين ايام الانتداب : «ان على اسرائيل ان توجه سهامها الى الفلسطينيين وتوجعهم، وتمنع عنهم اي مصدر يحصلون منه على الاموال والمساعدات» .

بيرنارد هايمريش



■ عن الرأي الاردنية ■

تايم

■ يتناظر فيه بوش ودوكاكيس دون رسائل معدة سلفا

٢٥ سبتمبر يوم حاسم في حملة انتخابات الرئاسة الاميركية

الاساطير الرومانسية التي تحيط بحملة انتخابات رئاسية حديثة لا تموت بسهولة. ولا تزال الامة متمسكة بفكرة ان السباق الى البيت الابيض منافسة جلد ونبات بين مرشحين - صوتاهما مبحوحان، ووجهاهما ساهمان بسبب الارهاق - يستجمعان قواهما ليلهبا جمهورا آخر، وليستعدوا لجدل آخر، وليصافحا يدا ممدودة اخرى. وهذه الصورة الجوالة تليق بجون كنيدي عام ١٩٦٠. ففي عيد العمال قبل ثمانية وعشرين عاما حضر كنيدي افطارا لنقابة عمال، وقام بزيارة قصيرة عرضية لمعرض ولاية مينيسوتا، ووجه خطابا لستين الف شخص انحشروا في ميدان كاديلاك في ديترويت، والقى خطبا سياسية في ثلاث نزهات مختلفة في ثلاث مدن اخرى بميتشغن، وظهر في حشد في وقت متاخر من الليل، وانطلق بعد ذلك في الساعة الحادية عشرة مساء في رحلة بالطائرة تستغرق خمس ساعات الى ايداهو .

وفي كل مساء تعطي شاشات التلفزيون الانطباع بان مايكل دوكاكيس وجورج بوش متمسكان بهذا التقليد. والحقيقة ان هذه الحملات القومية تحولت الى نوع من الحفلات التنكرية الخيالية، كمحاولات صادقة للاتصال بالشعب الاميركي. فدوكاكيس، الذي جعل نفسه وارثا لتقاليد كنيدي، لم يلق سوى عشر خطب خلال خمسة ايام في الاسبوع الماضي، وعقد مؤتمرين صحفيين رسميين، وظهر امام حوالي عشرين الف ناخب. وكان بوش اكثر مراوغة. فقد اقتصر عيد العمال على جنوب كاليفورنيا، حيث قام نائب الرئيس بجولة في مصنع شركة للاسمنت في سان دييغو ونسي ان [illegible] امام الكاميرات، وودع الرياضيين الاميركيين الاولمبيين، وداعا وطنيا في دنفر لاند، والقى خطبة حول القانون والنظام خلال جولة في ادارة شرطة لوس انجلوس .

وهذا الاسلوب العصري في التجول يمكن ان يسمى السياسات الصغيرة، حيث ينطوي على صور الحملة التقليدية، دون ان يكون فيه عناء حقيقي. واصبح الاعتدال او الاكتفاء بالحد الادنى شيئا من التخصصات الجمهورية منذ رئاسة نيكسون الاول عام ١٩٦٨، ثم عندما كان مايكل ديفر صانع صورة لرونالد ريغن عام ١٩٨٠، والذي تصور انه كلما قل ظهور المرشح امام الجماهير كلما ازدادت سيطرة الحملة على الاخبار والمواضيع التي تظهر على شاشات التلفزيون. وهذه المرة، يتبع كريغ فولر، رئيس اركان نائب الرئيس، باخلاص شعار «رسالة واحدة في اليوم... هذا هو الهدف». وتلتزم حملة دوكاكيس بخطة ميدانية مشابهة، حيث يقول مستشار لدوكاكيس «من الممكن ان تذهب الى ثلاثة اماكن في يوم واحد. ولكن في المكان الثالث تدخل، ولا تخدم الموضوع الذي ذهبت من اجله» .

وقد ارتفعت اسهم بوش منذ مؤتمر الحزب الجمهوري، وذلك لانه اصبح متفوقا في هذا الشكل الموجز المتمثل في: ارسل لهم رسالة واحدة يوميا. وفي كل يوم، يدخل بوش في نصوص حملته سطورا قليلة معدة للتلفزيون خصيصا تهدف الى وضع دوكاكيس في موقف الدفاع. وقد استعمل بوش ببراعة وبشكل ساخر هذه الغضات اليومية القوية ليطعن في وطنية دوكاكيس فيما يتعلق بـ«عهد الولاء»، وليوحي بان حاكم ماساشوستس متهاون بالنسبة للجريمة، وغير مهتم بامن البلاد. وفي اسلوب مثالي في الاسبوع الماضي، ادعى بوش انه لن يفاجا «اذا ما اعتقد منافسه ان المناورة البحرية شيء يمكن ان يجده في كتاب جين فوندا للتمارين الرياضية» .

وعجز دوكاكيس، الذي بدت خطته اشبه بالخطب التي تلقى في المدارس الثانوية، عن الرد على بوش بالمثل ويعلل ذلك رئيس حملته، بول برونتاس، فيقول ان دوكاكيس «يحاول ان يؤلف خطابا له بداية، ووسط ونهاية. وليس مجرد ثلاثين عضة قوية مختلفة» .

ولكن، في اغلب الاحيان، وحتى عندما يرد دوكاكيس، تفتقر خطبه للدغات من كل الانواع. ويبدو انه تبنى اسلوبا آخر من الاساليب «الديفرية» التي اتقنها ريغن، وهو : «اطرح الرسالة دون نقاش ودع مضمونها حرا» .

وطيلة معظم الاسبوع الماضي، سمح دوكاكيس لرجاله من الخطباء بتعزيز صورته. وفي النهاية، إطلق نارا حامية حين كان يقوم بحملة الانتخابية في تكساس، عندما شبه تركيز بوش على «عهد الولاء» بالمكارثية، وقال «الان يهاجمون وطنيتي. تماما مثلما فعلوا في الخمسينات، وبامكان الشعب الاميركي ان يشم العفن» .

ولما كان الكثير جدا مما يقوله ويعمله بوش ودوكاكيس معدا ومبرمجا، فان الصحافة تعطي الاولوية للحظات النادرة غير المعدة سلفا، بغض النظر عن اهميتها. وكان هناك لقطة لهفوة صغيرة، لا معنى لها، صدرت عن بوش حين ارتجل في ختام يوم مرهق خطابا امام مؤتمر لقدماء المحاربين الاميركيين، وقال ان السابع من سبتمبر، وليس السابع من ديسمبر، يصادف الذكرى السنوية السابعة والاربعين لبيرل هارير. واظهرت نشرات الاخبار المتلفزة كلا المرشحين ليلة الاربعاء الماضي وهما يبعدان عنهما الساخرين منهما : اليمينيين المتعصبين حتى العظم الذين هتفوا بستوط دوكاكيس في شيكاغو، والليبراليين الذين سخروا من بوش في بورتلاند بولاية اوريغون. وكان هناك دليل ضئيل على ان ايا من المجموعتين تمثل الناخبين، ولكن الصورة التلفزيونية جعلت بوش يظهر فظا وهو يتناول بطاقته القديمة في النقابة لعام ١٩٥٠، بينما كل ما استطاع دوكاكيس ان يقوله، كان عبارة عن توسلات قليلة لينة «آمل ان تحترموا حقي في الحديث» بدت ملائمة لاجتماع في سوق بروكلين اكثر منها لقاعة احتفالات بولندية في اميركا .

والشيء غير السار هو ان التلفزيون والصحف اليومية، المجبرة على نشر اخبار بوش ودوكاكيس كل يوم، غذت التصور بان المرشحين يجريان حوارا مع الناخبين. واذا ما وضعنا اللدغات القوية جانبا، فان القليل جدا مما يقوله كلا المتنافسين يعطي اشارة جديدة على ما سيفعله عند وصوله الى السلطة. فخطابا بوش الرئيسيان الاخيران عن السياسة - حول البيئة واهداف السياسة الخارجية - كانا نسختان مكررتان لخطب سابقة طعمت بسطور اطراء وثناء جديدة. وفاز دوكاكيس بعناوين ومانشيتات الصفحات الاولى بسبب اقتراحه المبتكر بالسماح لطلاب الجامعات ان يسددوا قروضهم من خلال ضريبة اضافية صغيرة على مكاسبهم طوال الحياة. ولكن الفكرة لم تكن بتلك المفاجاة او الخبطة السياسية الكاملة التي ادعتها الحملة، لان دوكاكيس سبق ان اوضح هذا الاقتراح في خطب له في ابريل ومايو الماضيين .

واذا عدنا للايام البريئة، ايام الانتخابات التمهيدية، قبل ان تحل مواكب السيارات والاحداث الاعلامية محل اجتماعات الجيرة، كان يتوجب على دوكاكيس وبوش ان يردا على اسئلة المواطنين العاديين. واما في هذه الايام، فان مثل هؤلاء الناخبين الحقيقيين، لم يعودوا سوى خلفية لمناظر لقاءات الحملات الانتخابية. ولهذا السبب كان الامر مثيرا ومفاجئا صباح يوم عيد العمال، عندما حاول دوكاكيس ان يعقد اجتماعا غير رسمي مع بضع عشرات من الناخبين في ساوث فيلادلفيا. ودارت اسئلة جدية حول المدارس والبيئة، ولكن كان الامر جديا ايضا حين جاء مائة من المحتجين المناوئين للاجهاض، الذين احالوا حدثا مثاليا للتصوير الى فوضى تقريبا. والخلاصة، كما يتوقع مساعد دوكاكيس هو «انه لن تكون هناك احداث كثيرة جدا مثل هذا الحدث» .

ونتيجة لهذا الفراغ (خلو لقاءات الحملة الانتخابية من طرح هموم المواطن العادي) تقوم الصحافة بدور الناخبين، ولكن المؤتمرات الصحفية سرعان ما تتحول الى مناسبات خطرة. ففي اوائل الشهر الحالي، قام نائب الرئيس بجولة استغرقت ١٣ يوما، الا انه لم يعط الصحافة من وقته الا ١٣ دقيقة فقط. وتحت ضغوط مراسل شعر بالاحباط اثناء حفلة التقاط الصور التي اقيمت في ميناء بوسطن، وعد بوش بلقاء «وجها لوجه» مع الصحافة في اليوم التالي، الذي صادف يوم جمعة. ولكن مساعدي بوش ادركوا بعد ذلك ان المقابلة العفوية يمكن ان ترجح على رسالة الحملة الانتخابية التي وضعت بعناية بالغة. ولذلك، فقد ارجاوا موعد المؤتمر الصحفي المرتقب بدهاء، الى يوم السبت (وهو يوم ميت بالنسبة للصحافة) حيث استقبل بوش الصحافيين بسعادة بالغة في مقره الرسمي بواشنطن. وقد ادى ذلك الغرض، وامضى بوش طوال الاسبوع الماضي من غير متابعة .

ولم تفت دوكاكيس هذه المزايا السياسية التي توفرها الحماية الريفنية. ولاسابيع عديدة، ظل مساعدو بوش يعربون في مجالسهم الخاصة عن دهشتهم لتضحية حاكم ماساشوسيتس بالسيطرة على الاخبار على مذبح المؤتمر الصحفي اليومي. غير ان دوكاكيس لم يعد بالمرشح الذي يسهل الوصول اليه . ولا يظهر امام الصحافيين الا حين يريد السيطرة على اخبار ذلك اليوم .

وحتى الآن، ظلت الحملات الانتخابية تسبح في عالم من الاوهام تسيطر عليه الاثارة والابتذال والجدل حول «عهد الولاء». ولكن هذه الحرب المدمدمة، ستفتح الطريق يوم الاحد ٢٥ سبتمبر الجاري امام اهم حدث على الاطلاق، الا وهو اول مناظرة بين بوش ودوكاكيس، والتي ستجرى في فندق وينستون بمدينة سالم في كارولينا الشمالية. وستجري مناظرة اخرى حول الرئاسة، اضافة للمناظرة التي ستجري بين دان كويل ولويد بنتسن. وكل من هاتين المناظرتين، ستحدث في اواخر سبتمبر، وفي اوائل اكتوبر، حين تطفى الالعاب الاولمبية على الاخبار. وفي الوقت الذي لا تعتبر فيه المناظرات ترياقا لكل شيء، الا ان رؤية بوش ودوكاكيس اخيرا من غير الرسائل اليومية المعدة سلفا، والشكليات الزائفة، قد تساعد على تنشيط الحملة الانتخابية .

وولتر شابيرو

لوموند

■ مؤكدا نقض اميركا لتعهداتها في لبنان

الشرع: الأولوية الان للوحدة الفلسطينية

على مدى قريب من موعد استحقاق الانتخابات اللبنانية، وفي الوقت الذي لا يزال فيه الموقف متازما بين انصار الرئيس السابق سليمان فرنجية، الذي تدعمه سوريا من جهة، وبين ميليشيات «القوات اللبنانية» حليفة الرئيس امين الجميل والتي تدعمها الولايات

المتحدة التي لا تؤيد ترشيح فرنجية من جهة اخرى، ادلى وزير الخارجية السورية فاروق الشرع بتصريح اوضح فيه «ان حلا يسمح باجراء الانتخابات الرئاسية اللبنانية قبل

الثالث والعشرين من سبتمبر لا يزال ممكنا، ولا شيء مستبعد اذا اعاد الاميركيون النظر في موقفهم». هذا ما قاله في نيقوسيا حين كان يحضر المؤتمر الوزاري التاسع لدول عدم الانحياز .

وملقيا بالمسؤولية في الازمة الحالية على الولايات المتحدة وحلفائها الذين لم يذكرهم بالاسم، اضاف الوزير السوري «خلال الاشهر الماضية اكد لنا الاميركيون وفي مناسبات

عديدة انهم ليسوا ضد اجراء اصلاحات سياسية مهمة في لبنان للتوصل الى مصالحة وطنية. كما اكدوا انهم لا يستطيعون تجاهل الدور السوري البناء في مساعدة لبنان على

تحقيق هذه المصالحة. وفجاة تراجعوا، وفي اعتقادنا ان ذلك نتيجة حسابات خاطئة، لان سوريا تحتفظ بدور مهم في مساعدة لبنان على بلوغ اهدافه، ولو غيرت الولايات المتحدة رأيها» .

وعما اذا كان هذا التغير المفاجيء يرتبط كما يشاع في بيروت بالاحداث الجديدة في المنطقة والتي نجمت عن طلب ايران وقف اطلاق النار في حرب الخليج، اكد وزير الخارجية السورية

«ان الاميركيين على خطا تام اذا كانوا يفكرون بهذا الشكل، لانه ما من شيء تغير في وضع سوريا، سواء توقفت حرب الخليج ام لا، فدولة سوريا ترتكز عن ثقتها بنفسها في ظل القيادة

الحكيمة والشجاعة للرئيس حافظ الاسد، وعلى دعم الشعب السوري لهذه السياسة» . وعن متابعة الحوار السوري - الاميركي، قال الوزير الشرع ان «ذلك لن يكون على مستوى رفيع» .

وعما تريده دمشق من واشنطن، اكد الوزير السوري انها تريد «فهما افضل لمشاكل المنطقة، وهو الفهم الذي لا يمكن ان يتم من خلال اتباع سياسة الدعم غير المشروط لاسرائيل، التي تحتل الاراضي العربية، بما

فيها الجولان السورية. كما نريد منها مساهمة صادقة في البحث عن تسوية عادلة للصراع العربي - الاسرائيلي على اساس قرارات الامم المتحدة» .

وحول ما اذا كانت الولايات المتحدة قد احترمت تعهداتها في لبنان بضبط تصرفات «القوات اللبنانية» اجاب بانها «بدلا من الضغط على العناصر التي تحول دون اجراء الانتخابات في لبنان، شجعت الولايات المتحدة هذه العناصر، وهذا يتناقض مع ما اكدته لنا منذ عدة اشهر حول ضرورة الاصلاح السياسي في لبنان، والتشجيع على المصالحة الوطنية» .

وبالنسبة للوزير الشرع، فان حكومة السيد سليم الحص المستقيلة تمثل «الحكومة الممثلة للبلاد، لانها قائمة على اساس اتفاقية لوزان.

فهي الحكومة التي قبلت بها اغلبية اللبنانيين، والتي يتمثل فيها المسلمون والمسيحيون بالتساوي» .

وحول ما اذا عين الرئيس امين الجميل حكومة جديدة بموجب الدستور الذي يخوله ذلك ؟ اجاب وزير الخارجية السورية بان «اية حكومة من هذا النوع ستكون من تاليف رئيس اقلية، ولذلك فان غالبية اللبنانيين يعتبرون ذلك خطوة خطيرة يمكن ان تؤدي الى تقسيم البلاد»، وبهذا الشكل فان «الوضع سيصبح منفجرا» .

وعما اذا كانت المواجهة العسكرية واردة اكتفى الوزير الشرع بالقول «امل ان يكون الجواب بالنفي» .

وحول موضوع مهم آخر تواجهه سوريا بشكل مباشر، وهو القضية الفلسطينية، عبر الوزير السوري عن سروره لسببين مهمين :

فقرار الملك حسين بانفصاله عن الضفة الغربية يوضح اولا ضرورة اقرار حقوق الشعب الفلسطيني في نظر المجتمع الدولي، ويضع حدا للاعيب التي تعود الاميركيون والاسرائيليون على استخدامها، للتنكر لهذه الحقوق. وثانيا، فان هذا الاجراء يقضي تماما على ما تنويه اسرائيل من تحويل الاردن الى دولة فلسطينية.

كما اكد ذلك شامير وشارون.. وذكر ان قرار الملك حسين اسقط من ايدي الاسرائيليين «وربما بعض العناصر الاخرى هذه الحجة في جعل الاردن بديلا على فلسطين» .

ولكن هل تحبذ سوريا انشاء حكومة فلسطينية موقتة او حكومة في المنفى ؟

اجاب الشرع : «هذه مسالة فلسطينية، وباعتبارنا دولة مواجهة معنية باعادة الحقوق الوطنية للشعب الفلسطيني، فان ما نتمناه هو الا تكون هناك انقسامات في صفوف الفلسطينيين، او انحسار في الانتفاضة. وفي اعتقادنا انه يجب استبعاد اي مسعى او مبادرة يمكن ان تؤثر في الوحدة الوطنية الفلسطينية، او تعمق الانقسامات بين مختلف الفصائل، وخاصة اذا كانت مثل تلك المبادرة من شانها ان تقوض الانتفاضة، التي يجب ان تدعمها بشكل متصاعد» .

وعما يجب ان يفعله الفلسطينيون، قال : «الاولوية يجب ان تكون لتوحيد صفوف الفلسطينيين، ولتعزيز هذه الوحدة يجب اعادة النظر في كل القرارات السابقة التي اثرت بشكل سلبي على وحدة منظمة التحرير الفلسطينية. كما يجب على الفلسطينيين ان يعملوا لصالح تضامن عربي حقيقي، يدعم ويقوي الموقف العربي امام اسرائيل. وللاسف فانهم الان يتصرفون في وضع معاكس يعوضهم لان يكونوا في ضعف شديد فيما يتعلق باستعادة صفوفهم الوطنية» . واضاف : «انطلقت الانتفاضة، بالدرجة الاولى، من الفلسطينيين في مخيمات الضفة الغربية وقطاع غزة، وحتى لو كان هناك انسحاب اسرائيلي، فانه لا يلبي حقوق الفلسطينيين. فمن اجل ان يكون الحل دائما يجب ان يأخذ بعين الاعتبار حق العودة بالنسبة للفلسطينيين، الذين لم يشاركوا في الانتفاضة» .

فرانسواز شيبو

وجهة نظر

«الملف الأميركي يلاقي برودا اسرائيليا»

«ليست هذه هي المرة الاولى التي يعطي فيها مرشح للبيت الابيض مثل هذا الوعد، ولكن ما من احد التزم به» . ولذلك لم يكن هناك اي تحمس في وزارة الخارجية الاسرائيلية بعد اعلان مايك دوكاكيس انه سيجعل القدس مقر سفارة الولايات المتحدة في اسرائيل اذا تم انتخابه .

وسبق للمرشح الديمقراطي للرئاسة الاميركية ان تحدث من قبل عن هذا الموضوع، حين حدد موقفه في مقابلة نشرت في صحيفة الجيروزاليم بوست : «اعتقد انني لا ادافع هنا الا عن الموقف التقليدي للولايات المتحدة، واعتبر ان على البلد المضيف ان يحدد اين هي عاصمته» .

وجدد دوكاكيس هذا الموقف امام اعضاء التنظيم اليهودي المعروف باسم «بناي بريث» في بلتيمور، حيث قال مخاطبا الناخبين اليهود الاميركيين : «القانون الجمهوري لا تسترف بسيادة اسرائيل على عاصمتها - القدس الموحدة - اما نحن (الديمقراطيين)، فنعترف بذلك» .

وقبل عدة شهور، اعلن رئيس بلدية القدس، تيدي كوليك، اول تلميح لدوكاكيس لنقل السفارة المحتمل، وتمنى الا يكون وضع المدينة قضية في حملة الانتخابات الاميركية .

وسفارة الولايات المتحدة موجودة في تل ابيب منذ قيام «دولة» اسرائيل عام ١٩٤٨. ولها في القدس قنصلية مزودة بهوائي يربطها بالجزء الشرقي من المدينة لكي يتمكن السكان في القسم الشرقي من الحصول على التاشيرات، دون الحاجة للتوجه الى القسم الغربي من القدس .

والقنصليات العامة الفرنسية وكثير من القنصليات الاخرى منظمة على هذا النحو .

وهناك دولتان وحيدتان تحتفظان بسفارتيهما في القدس، وهما كوستاريكا والسلفادور. واما السفارات الاخرى فقد غيرت موقفها من نقل سفارتها بعد التصويت على القرار رقم ٤٧٨ الذي تبنته الامم المتحدة في ٢٠ اغسطس ١٩٨٠ كرد على القانون الذي اقره الكنيست الاسرائيلي بجعل القدس الموحدة عاصمة لاسرائيل .

ولم يكن هناك اي رد فعل رسمي على هذه التصريحات الانتخابية من جانب السلطات الاسرائيلية، ولكنها عبرت عن ارتياحها للخطابين اللذين القاهما المرشحان الاميركيان دوكاكيس وبوش امام «بناي بريث» التي تعتبر واحدة من اهم المنظمات اليهودية .

وقد الح المرشح الجمهوري بوش بصورة خاصة على التعاون السياسي والعسكري بين اسرائيل والولايات المتحدة، وتمنى الا يكون وضع المدينة قضية في حملة الانتخابات الاميركية .

وقوية هي التي تسود، وهي ان اسرائيل حليف استراتيجي يتمتع بقدرة كبيرة على الاسهام بامننا» .

وقد ارسل وزير الخارجية الاسرائيلية شمعون بيريز برقيتي تهنئة للمرشحين الاميركيين، واكد مصدر في وزارة الخارجية الاسرائيلية ان الدقتين كانتا متطابقتين تماما .

وهذا التوازن لا بد منه بعد العاصفة السياسية التي اثارها تمثل الليكود بسبب الدعوة التي تلقاها شمعون بيريز من الرئيس الاميركي رونالد ريغن. وسيتمكن بيريز من مقابلة وزير الخارجية المصري اسماعيل عبدالمجيد بحضور الرئيس ريغن في بداية اجتماع الجمعية العامة للامم المتحدة في نهاية هذا الشهر في نيويورك .

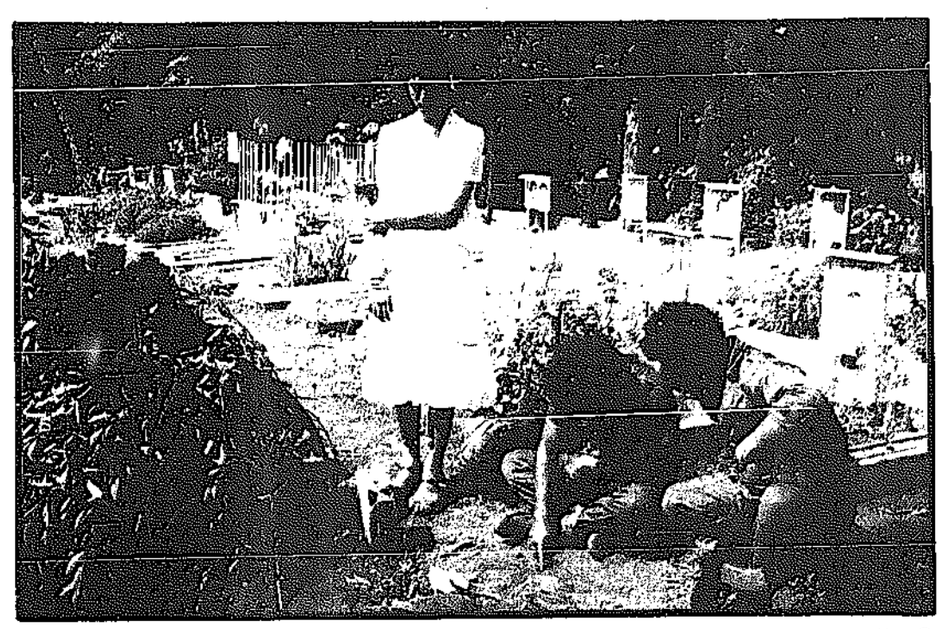
وبالنسبة للرئيس الاميركي فان هذه هي اخر محاولة لدفع مبادرة السلام غير المستقرة التي عرضها وزير خارجيته جورج شولتز، والتي لقيت دعما مستمرا من بيريز .

ولكن الليكود، الذي لا يتجاوب مع خطة شولتز، يؤكد ان رئيس الوزراء الاسرائيلي لم يتم اختياره مسبقا بموضوع الدعوة، كما يؤكد انها دعم لحزب العمل قبل انتخابات نوفمبر التشريعية في اسرائيل .

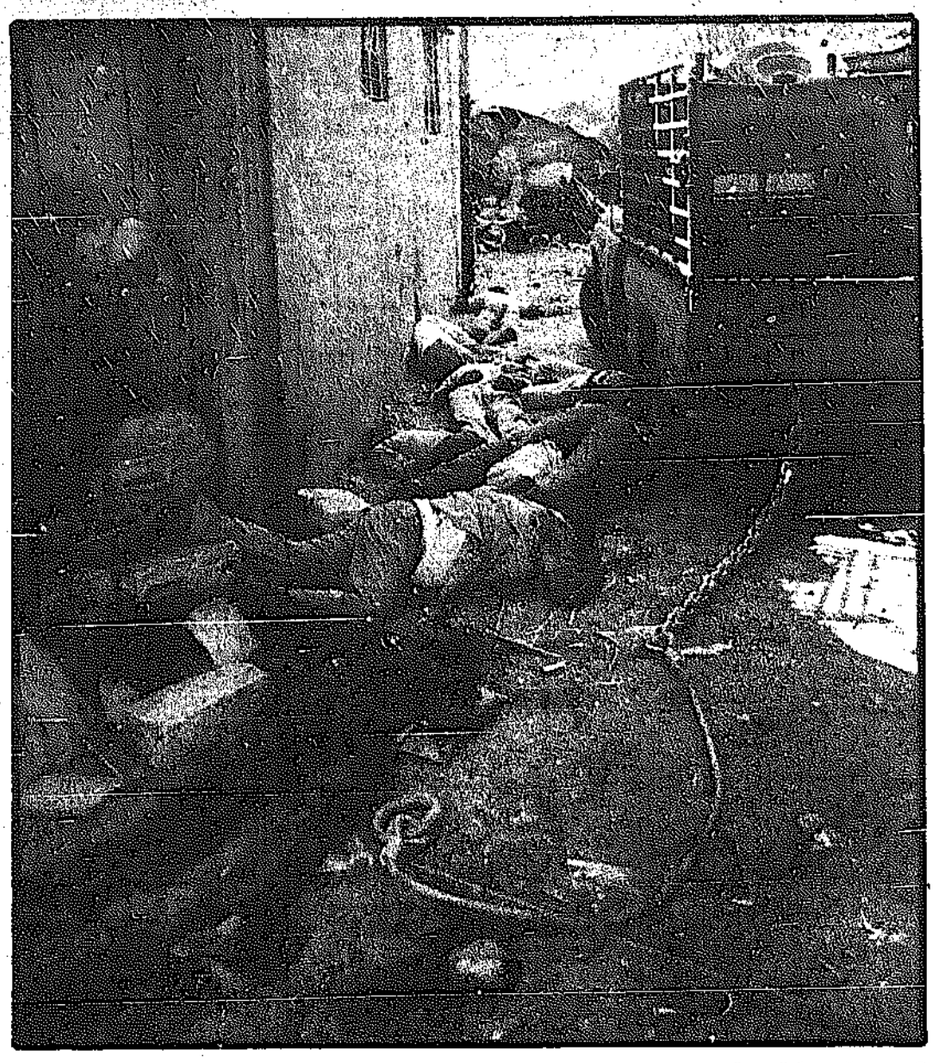
عن لوفيغارو

الذكرى السادسة لمجزرة صبرا وشاتيلا

اجواء المخيمات ما زالت مثقلة برائحة الشهادة



● مداخل شاتيلا صبرا وشاتيلا



● مسرح الجريمة البربرية



● طفلة تحمل صورة والدها الشهيد



● من هنا مر شارون



● امهات يبكين الشهداء

مع أن جامعة الدول العربية كرست يوم ١٧ سبتمبر ١٩٨٢ «مناسبة رسمية» واعتبرته يوم الشهيد الفلسطيني، تكريما منها لالاف الشهداء الذين ذهبوا ضحية أبشع جريمة ارتكبتها اسرائيل وأدواتها، اين منها مذابح النازية.

الا ان هواء المخيمات وارضها مازالا مثقلين برائحة الموت والشهادة، والسؤال اليتيم والمستمر، الى متى سيبقى اليهود وأعوانهم يبرئون انفسهم من الدم الفلسطيني واللبناني.

ان الذين يحرصون على «استحضار» ذكرى المجزرة البربرية التي دامت اربعين ساعة متواصلة وعلى مدى ثلاثة ايام متتالية (من ١٦ سبتمبر ولغاية ١٩ منه عام ١٩٨٢)، حريصون على القول انه بالرغم من كل ادوات القتل والتدمير التي تمتلكها اسرائيل، وبالرغم من كل المجازر والمآسي التي تعرض لها الفلسطينيون، فانهم مصممون على العيش بكرامة واستقلالية في دولة تحفظ لهم هويتهم، مثل كل شعوب العالم.

لقد نجح الشعب الفلسطيني بتجاوز مآسيه والثار لشهدائه وتكملة رسالته، بالاعمال البطولية التي تشهدها فلسطين المحتلة منذ حوالي العام.

لقد حاولت اسرائيل ومنذ اللحظات الاولى لوقوع الجريمة ان تلقي باللوم على ادواتها وانها لم تكن على علم بما حصل.

والادارة الاميركية سبقت حليفتها بالتبرؤ من الجريمة، بعد ان اعطت كلمة شرف بان اسرائيل لن تدخل بيروت الغربية.

ومهما كان من دوافع التنصل ومبرراته فان مقبرة الشهداء التي تجمع الشهداء الفلسطينيين واللبنانيين في صبرا وشاتيلا والتي تلتف حولها اسرهم في مثل هذه المناسبة، ما هي الا دعمة واضحة في سجل من يدعي الانتماء للعالم الحر ويطالب بحقوق الانسان ؟

لقد كانت عملية «العقل الحديدي» وهو اسم حافل بالرعب من ابرز اعمال وزير الدفاع الاسرائيلي «المتقمع» ارييل شارون، تهدف الى «تطهير» مخيمي صبرا وشاتيلا باللغة الدبلوماسية التي اجاد استخدامها ضباطه العسكريون، بان هبوا المسرح وبسلطوا الاضواء عليه في عتمة الليل لتنفيذ مؤامرتهم وسط الصمت المخيف على المستويين العربي والدولي ولمن حرض على القتل ولمن سهل عملية الدخول ولمن تساهل مع المطلوب وغض النظر عما اقترف بحق الابرياء.

حمزة عليان

درس من المجازر

بقلم: عوني بطاش

يصادف غدا السابع عشر من شهر سبتمبر سنة ١٩٨٨ الذكرى السادسة لمذبحة مخيمات اهلنا في صبرا وشاتيلا تلك المجزرة التي ارتكبتها قوات العدو الصهيوني في اثناء غزوها للبنان عام ١٩٨٢ وبعد اسبوعين فقط من خروج قوات الثورة الفلسطينية، بعد تعهد عالمي من الامم المتحدة بحماية المدنيين بعد الانسحاب... لماذا المجزرة... ؟.

الاهداف السياسية المعلنة... لهذه المجازر... ارغام الفلسطينيين على النزوح من لبنان وترحيلهم الى الاردن للخلاص مما تبقى من البندقية الفلسطينية تمهيدا لتنفيذ ما عجز العدو الصهيوني عن تنفيذه بالحرب. وتقسيم لبنان الى دويلات طائفية، لان العنصر الفلسطيني كان ولا يزال «حسب اعتقادهم» عامل التوازن الذي يقف شامخا لافشال هذا المشروع.

أما الاهداف الحقيقية للغزو فانها تكمن في الفكر الصهيوني الذي يقوم اساسا على الارهاب والفاشية... ولا نريد ان نعود بالذاكرة الى اربعين سنة مضت لنتذكر اكبر مجزرة جرت عام ١٩٤٨ في دير ياسين القرية الفلسطينية التي ذبح معظم سكانها وافزع القرى المجاورة تمهيدا لاخلاء الارض الفلسطينية كلها، ليقولوا بعدها للعالم : ان فلسطين ارض بلا شعب.

هذه الفكرة الصهيونية التي غذتها الحركة الصهيونية واتخذت منها دليلا وقالت اكذب.. اكذب.. اكذب لتصبح بعد ذلك الحقيقة.. هذا منتهى الفكر العنصري الفاشي في السياسة والاعلام والايدولوجية الصهيونية.

عاش اليهود في فلسطين وكما جاء في التاريخ اقلية كباقي الاقليات رغم كل الجهود الاستعمارية ذلك الوقت في تقديم كل انواع المساعدات والدعم والتسهيلات للهجرة الى فلسطين، واستقبلهم اهل فلسطين وتقاسموا معهم لقمة العيش... الى ان كان التوجه الاستعماري ولخدمة اطماعه واهدافه السياسية والاقتصادية والعسكرية في احتلال أو الهيمنة على اراضي الغير ليجد في الحركة الصهيونية الارضية الملائمة ويتخذ منها اداته ووسيلته في سبيل تحقيق هذه الاهداف. وذلك بزرع دولة غريبة في فلسطين لتبقى الارض العربية مجزأة حيث انها تفصل بين مشرقها ومغربها وتكون اداته المسلطة على المنطقة بكاملها لمنعها من الوحدة والتقدم والتحرر ولتكون قاعدته ينطلق منها لخدمة اهدافه الاستراتيجية الاخرى، حيث ان فلسطين لموقعها الجغرافي تعد موقعا مهما لاي دولة تريد السيطرة والغزو. لذا نجد ان اغلب الغزوات مرت على ارض فلسطين وكانت مسرحا لاغلب معارك الصراع الاستعماري الدولي، علاوة على انها ملتقى جميع الحضارات منها انطلقت وبها ترعرعت، وهذا ما يؤكد لنا ان شعب فلسطين كان موجودا وانه ليس فقط وريث هذه الحضارات بل انه شارك في رعايتها وجاهد من اجل سعادة البشرية جمعاء.

فكانت القدس «ارض المقدسات» مجمع الحضارات ومحج اغلب اصحاب الرسالات ومولد ومهبط معظم اصحاب الديانات فهذه الحقائق تضحد كل افتراء على ان فلسطين ارض بلا شعب، ولكنها الايدلوجية الصهيونية التي تريد بالارهاب وبكل وسائل القمع والبطش ان تقتل او تطني أو تشرد هذا الشعب والشواهد كثيرة على سلوك هذه الايدلوجية حتى ان الامم المتحدة اتخذت قرارا وبعد مرور اكثر من ثمانين عاما على وجودها: انها شكل من اشكال العنصرية والنازية.

ان الممارسات العنصرية الفاشية للحركة الصهيونية لم تقتصر فقط على عرب فلسطين بل ان تاريخ هذه الحركة مليء بالشواهد على عنصريتها وارهابها فقد استخدمته ضد ما هو يهودي وقد دلت الاحداث انها استخدمت الارهاب كذلك لتنشيط الهجرة اليهودية الى فلسطين كما حدث ليهود مصر ويهود العراق ويهود اوروبا كلها وقد تنبه كثير من المحللين والسياسيين حول هذا الموضوع وكان من اهم الكتب «كتاب الوجه الاخر للصهيونية» الذي الفه الدكتور محمود عباس «ابو مازن» والذي فضح بالوثائق والادلة والبراهين مثل هذه الممارسات، وان ما ذكر عن المذابح التي تعرضوا لها واسبابها المعلنة من الحركة الصهيونية يبقى موضع شك اكيد.

اما الذي يبقى مكان استغراب واستهجان فهو موقف الادارة الاميركية من القضية الفلسطينية وهي تعرف الحقائق وعلى اطلاع ثابت على الممارسات اللانسانية واتباع السياسة العنصرية للحركة الصهيونية وربيبتها «اسرائيل» وهي التي تقيم الدنيا ولا تقعدها حول الحريات وحقوق الانسان اذا ما تعرض كذبا اي شخص في مكان ما في العالم ولا تحرك ساكنا ضد كل ما تشاهده من ممارسات تعسفية ولا انسانية تتعارض مع مواثيق الامم المتحدة والقوانين الدولية تلك التي تمارسها السلطات الصهيونية ضد كل الشعب الفلسطيني في فلسطين المحتلة. والانكى من ذلك ان الامة العربية كذلك لا تحرك ساكنا لخلاص هذا الشعب المكافح. ان من سخريات القدر اننا نجد ان مرشحي الرئاسة الاميركية «بوش ودوكاكيس» يتباريان في مناظرة تلفزيونية مبثوثة على الهواء مباشرة للرأي العام هناك أيهما يقدم افضل الخدمات والتسهيلات والمساعدات لهذا الكيان الصهيوني دون خجل او حياء او انهما اخذا أي اعتبار لهذه الامة العربية ومصالح الولايات المتحدة الاميركية فيها، اليس هذا من نكد الدنيا على هذه الامة العربية المطعونة في امالها وطموحاتها من قبل قياداتها السياسية وهي توجه لها اقذع الكلمات والعبارات، ولهذا يمكن الان تفسير حديث رئيس الاركان الصهيوني شامبرون لاهلنا في فلسطين المحتلة اذ قال : «اذا كنتم تظنون ان نجدة من البلاد العربية ستصلكم فلطالما انتم تنتظرون».

ان الحركة الصهيونية التي تقوم ايدلوجيتها وسياستها وثقافتها على العنصرية والارهاب لا سبيل لدحرها ثم القضاء عليها الا بالمفاهيم نفسها وبالاسلوب نفسه، وان الولايات المتحدة الاميركية التي لا تشجع الارهاب فقط بل ايضا تتبناه، مطلوب من الامة العربية ان تسمع صوتها لهذه الادارة او تلك وان الذي يجري هناك غير مطلوب منها ولا مقبول من الامة العربية، وان هذا الانسان الاميركي يجب ان يعرف بكل الوسائل ما تقوم به حكومة بلاده عندما تتعرض مصالحه للخطر... ومصالحهم في الوطن العربي بخاصة والعالم بعامة كثيرة وكثيرة جدا، لعله بعد ذلك يرى ويشعر ويتساءل لماذا حدث هذا ولصالح من حدث ؟ ! !.

اننا نعيش عصر الحريات، عصر النضال من اجل عالم افضل تسوده المحبة والسلام وليس عصر رعاة البقر وقانون الغاب الذي تطبقه الولايات المتحدة الاميركية وتحاول فرضه في اكثر من مكان أو تحاول تصديره لاكثر من طرف.

ان شعب فلسطين الذي هو جزء من الشعب العربي سوف لا يقف مكتوف اليدين وهو يرى اهله : اخوانه، اخواته، امهاته، اطفاله يتعرضون لابشع انواع الظلم والقهر والبطش والقتل والتشريد صباح مساء وسوف لا يكون مسرورا ايضا بالوقوف متفرجا يصفق كما يفعل بعض العرب للولايات المتحدة الاميركية وهي بلا حياء أو خجل تعتدي على الحرمات وتكيل له سيلا من السباب والشتائم علاوة على ما تقدمه للعدو الصهيوني من مساعدات وتمده بكل اسباب الحياة بلا حدود.

ان شعب فلسطين بقيادة م.ت.ف. بقيادة حركتنا لن يلقي السلاح، واذا ما فرضت عليه معارك اخرى غير معركته الاساسية فلن يتردد في حوض غمارها بكل الشجاعة والفدائي والاقدام والتضحية والفداء ولينكل بعدها الخونة.

ان ما تعرض له شعب فلسطين من مجازر ومذابح سواء كانت بيد العدو الصهيوني أو غيره لشعب الرقم الفلسطيني، من الكارطة السياسية والجغرافية فهذا الرقم صعب وقادر دائما ان يحمي نفسه وان يستمر في نضاله العادل حتى تحقيق اهدافه وآماله وطموحاته في العودة وحق تقرير المصير واقامة الدولة الفلسطينية المستقلة... وان غدا لناظره قريب.

رصد اسراب جراد شرق السودان

الخرطوم: المجاعة تهدد أكبر مدينتين في الجنوب

الخرطوم ـ الوكالات ـ اكد مسؤولون في الخرطوم ان اكثر من ٣٠٠ شخص لقوا حتفهم جوعا في مدينة ملكال عاصمة اقليم اعالي النيل بينما يواجه الاف في مدينة جوبا المصير نفسه لان كمية الاغاثة التي وصلت الى الجنوب لم تكن كافية.

ورفض «باسيفيكو لادو لوليك» عضو مجلس رأس الدولة السوداني الذي زار ملكال مزاعم الحكومة بان مساعداتها من الاغاثة قد وصلت الى الجنوبيين الفارين من الحرب الاهلية.

وقال المسؤول السوداني للصحافيين امس بان ٣٠٠ شخص ماتوا جوعا في ملكال و٤٠ اخرين في ضواحيها.

واكد ان اخر مساعدات وصلت الى ملكال ٧٥٠ كلم جنوب الخرطوم كانت في يناير الماضي.

ومضى قائلا: لقد تفككت المدينة ولم ار اثرا لحبة ذرة واحدة فيها.

وانتقد لوليك بشدة اللجنة الحكومية للاغاثة واعادة التأهيل المتمركزة في الخرطوم ووصفها بانها ليست جادة في حقل الاغاثة وطالبها بمراجعة خططها لمتابعة ما بدأته.

واوضح ان ملكال اصبحت محط رحال اللاجئين الفارين من الحرب الاهلية التي تمنع المزارعين من اصلاح وزراعة اراضيهم.

وكانت الحكومة السودانية قد قالت انها بدأت جسرا جويا لاغاثة الجنوب .. كما اشارت الى ارسال قطار اغاثة من مدينة «بابانوسة».

ونسبت وكالة الانباء السودانية «سونا» لنائب حاكم اقليم خط الاستواء قوله يوم الاربعاء بان الوضع في جوبا في «غاية السوء».

الجراد

واوردت وكالة الانباء السودانية ان اسرابا من الجراد الجوال تم رصدها شرقي السودان في ارتيريا المنطقة الحدودية الاثيوبية في عشرة حقول تقريبا وفي وديان على مساحة ٥٩٠٠ هكتار.

ونقلا عن مسؤول في مكافحة الجراد هو عبدالله محمد احمد ذكرت وكالة الانباء السودانية انه من الصعب مكافحة الجراد في ارتيريا «بسبب نقص الامن» في هذه المنطقة.

واضاف احمد ان فرق مكافحة الجراد مزودة بمبيدات الحشرات والتجهيزات الضرورية وهي مستعدة لرصد الجراد والتصدي لاي اجتياح للجراد الجوال في السودان.

ولكن اعرب المسؤول عن اسفه لقلة الوسائل التي تعملها هذه الفرق بالنسبة لعدد الحشرات الكبير.

وقد اتلف الجراد الجوال مليوني هكتار من المزروعات وقد اجتاح اخيرا السودان قادما من افريقيا الغربية.

ومما يذكر ان اسرابا تتراوح بين ١٠٠ و٢٠٠ سرب يعد الواحد منها ٤٠ مليون حشرة دخلت السودان.

في القاهرة امر الرئيس المصري حسني مبارك ببدء جسر جوي ثالث الى السودان لنقل معونات عاجلة لمواجهة الاخطار الناجمة عن موجة الفيضانات والسيول الاخيرة.

وتاتي هذه المعونات في اطار مواصلة مصر لجهودها في مساندة السودان على مواجهة هذه الكارثة.

وتضم هذه المعونات خياما وادوية وامصالا ومواد غذائية وملبوسات وبطاطين للمناطق المتضررة في الاقليمين الشمالي والشرقي من العاصمة الخرطوم وبعض مناطق الجنوب.

كما تضم المعونات معدات طبية وامصالا لدعم جهود الوفود الطبية المصرية المتواجدة في المناطق المتضررة حاليا لتطعيم المواطنين وتقديم الخدمات العلاجية اللازمة لها.

وتجدر الاشارة الى ان غرفة العمليات التي انشاها الحزب الوطني قامت بتجميع هذه المعونات من مختلف المؤسسات الشعبية والمصالح الحكومية ورجال الاعمال لدفعها بصورة عاجلة الى السودان.

بتهمة القتل والسرقة

«التنظيم الناصري» اعدم شخصين في صيدا

صيدا ـ الوكالات ـ اكدت مصادر امنية في صيدا امس ان «التنظيم الشعبي الناصري» اعدم شخصين احدهما لبناني والثاني فلسطيني، بتهمة اختطاف وقتل سائق تاكسي وسرقة سيارته.

وقالت الصادر ان التنظيم الناصري نفذ حكما بالاعدام اقرته «محكمة ميدانية» بحق جميل صبح اللبناني وفريد سليم الفلسطيني وجرى تنفيذ حكم الاعدام علنا في احدى ساحات مدينة صيدا الرئيسية حيث احتشد المئات من المواطنين.

وادين المتهمان بخطف احمد الدرزي في مدينة صيدا قبل اربعة ايام وقتله وغرض سيارته للبيع.

وادانت منظمة حزب البعث العربي الاشتراكي في بيان لها امس الاول مقتل احمد الدرزي الذي وصفته بانه احد عناصرها.

وقال البيان «ان منظمة حزب البعث العربي الاشتراكي اذ تنعي للقوى الوطنية وجماهير شعبنا استشهاد الرفيق احمد الدرزي تؤكد ثقتها بان القوى الوطنية اللبنانية والفلسطينية ستنزل العقاب الصارم والرادع في القتلة العملاء».

وهذا رابع حكم بالاعدام تنفذه ميليشيا التنظيم الشعبي الناصري في صيدا منذ عام ١٩٨٢.

واعتادت الميليشيات المتصارعة في لبنان تنفيذ احكام بالاعدام في مناطق نفوذها بحق اشخاص ادانتهم قياداتها لقيامهم بجرائم قتل او تخريب وذلك في ظل ضعف «سلطة الدولة المركزية منذ اندلاع الحرب الاهلية في سنة ١٩٧٥.

مورفي لمح الى عون

(تتمة المنشور على الصفحة الاولى)

ترشيح قائد الجيش العماد ميشال عون الذي يستطيع وحده ان يحمي «حالة التجميد» المطروحة في الوقت الحاضر فيما لوحظ ان القياديين اللبنانيين المقربين من دمشق لم يعودوا على حدتهم السابقة في التركيز على الرئيس سليمان فرنجية كمرشح وحيد لرئاسة الجمهورية. هذا دون اغفال الجهود التي لا تزال تبذل وعبر قنوات مختلفة من اجل قيام مصالحة مارونية ـ مارونية تحل الاشكالات التي تحول دون اعتبار الرئيس فرنجية مرشحا توافقيا.

الى ذلك كشفت مصادر وثيقة الاطلاع في بيروت الشرقية لـ«القبس» ان دبلوماسيين في السفارة الاميركية في بيروت اجروا يوم امس اتصالات مع كل من العماد ميشال عون والوزير السابق ميشال اده وحاكم مصرف لبنان الدكتور ادمون نعيم دون ان تعرف تفاصيل هذه الاتصالات.

نظام صاروخي لقطر من انتاج مصر

القاهرة ـ «القبس»:

علمت «القبس» ان دولة قطر قد حصلت مؤخرا من مصر على صفقة من النظام الصاروخي بي ام ٢١ في اطار العلاقات المتنامية مع مصر بعد عودة العلاقات العربية المصرية الى سابق عهدها.

ويتميز النظام الصاروخي بي ام ٢١ الذي تنتجه مصانع الهيئة العربية للتصنيع بتدبير احتياجات التدريب لرفع الكفاءة القتالية للوحدات المسلحة وتوفير استهلاك ذخيرة الصواريخ عبار ١٢٢ مليمترا الذي يعتبر عيارا بديلا لها يستخدم في تدريب وحدات المدفعية الصاروخية المسلحة بالصاروخ الاصلي ١٢٢ مليمترا وينكون اساسا من صاروخ هبكلي له شكل الصاروخ الاصلي نفسه ويستخدم كقاذف لاطلاق عبار مصغر من داخله.

الجدير بالذكر انه قد تمت رمايات فعلية لهذا النوع من الصواريخ في دولة قطر واشاد به المسؤولون القطريون.

دبلوماسي اميركي: الحرب لم تنته بعد

ابوظبي ـ ا.ف.ب ـ اكد السفير الاميركي لدى دولة الامارات العربية المتحدة دايفيد لايل ماك امس ان وجود البحرية الاميركية في الخليج سيبقى ما دامت المصالح الاميركية ومصالح دول المنطقة تستدعي ذلك.

واضاف الدبلوماسي الاميركي اثناء غداء عمل اقامته شركة اميركان بيزنس كونسيل في دبي ان بلاده ستستمر بتامين حماية الدول العربية المتاخمة للخليج اذا كانت هدفا لـ«تهديدات ايرانية محتملة رغم وقف اطلاق النار الساري بين العراق وايران» منذ ٢٠ اغسطس الماضي.

واشار الى انه «رغم وقف الاعمال الحربية بين البلدين فالحرب لم تنته بعد». واكد لايل ماك ان «الولايات المتحدة تعتزم تجنيب الدول العربية في المنطقة خطر التهديدات او محاولات زعزعة الاستقرار الايرانية».

منظمة «مجاهدي خلق»:

١٠ الاف شخص اعتقلوا في ايران بعد الهدنة

جنيف ـ الوكالات ـ ابلغ عضو في منظمة «مجاهدي خلق» الايرانية المعارضة الامم المتحدة امس ان قوات الامن الايرانية اعتقلت حوالي ١٠ الاف شخص خلال الاسابيع الثلاثة الماضية وان اشخاصا كثيرين اعدموا في ايران.

وقال عضو المنظمة كاظم رجوي امام لجنة فرعية لحقوق الانسان تابعة للامم المتحدة ان حملة الاضطهاد بدأت في ٢٠ اغسطس الماضي وهو اليوم الذين اعلنت فيه ايران موافقتها على وقف اطلاق النار مع العراق.

مسؤول تركي: المتمردون الاكراد لفقوا اتهامات الاسلحة الكيماوية

ديار بكر ـ تركيا ـ رويتر: قال حاكم المنطقة الجنوبية الشرقية في تركيا خيري قوزاجي ان المتمردين الاكراد لفقوا الاتهامات بشان الاسلحة الكيماوية لانهم هزموا في حرب باسلحة تقليدية. واضاف «لم نعثر على اي دليل على ان العراق استخدم اسلحة كيماوية: وقال انه شعر بعد التحدث الى مجموعة من الاكراد وصلت الى تركيا ان الاكراد لفقوا الاتهامات بشان الاسلحة الكيماوية.

تتضمن غارات

(تتمة المنشور على الصفحة الاولى)

مشروع الردع ويهدف الى اغتيال عدد كبير من القيادات الفلسطينية تمهيدا لتسليم بعض الاراضي الفلسطينية الى فلسطينيين «معتدلين» باسرائيل وحدودها الامنية.

ونسبت تلك الانباء الى مصادر عليمة قولها ان وزير الخارجية الاسرائيلي شمعون بيريز وافق على الخطة في اجتماع خاص لمجلس الوزراء الاسرائيلي المصغر بعد ان ظل يعارضها خلال الفترة الماضية.

وقالت نقلا عن المصادر ذاتها ان العدو الاسرائيلي سوف يبدأ تنفيذ الخطة عبر طائرات الهليكوبتر وطائرات «كفير».

وقالت انه جرى مؤخرا تركيب اجهزة الكترونية خاصة لهذه الطائرات لاستكشاف وتصوير الاماكن المستهدفة بشكل دقيق للغاية.

واضافت ان مصر علمت بابعاد الخطة الاسرائيلية الجديدة وابلغت قيادة منظمة التحرير بها مضيفة ان الرئيس المصري حسني مبارك ارسل تحذيرا شديدا الى رئيس الوزراء الاسرائيلي حمله سفيرها في القاهرة واكد فيه ان مصر لن تقف مكتوفة الايدي امام اي اعتداء اجرامي بهذا الشكل.

وقالت ان الرئيس مبارك ابلغ شامير ان المخطط الاسرائيلي الجديد يستهدف اجراء هجرة جماعية لاهالي الضفة الغربية وقطاع غزة. وطبقا لما ذكرته الانباء الصحفية المصرية المعارضة فان منظمة التحرير الفلسطينية تواصل حاليا اجراء اتصالات اقليمية ودولية واسعة النطاق لاجهاض المخطط الاسرائيلي المزمع تنفيذه.

يستأنفان مفاوضات توحيد قبرص اليوم

فاسيليو ودنكطاش اجتماعا بحضور ممثل دي كويلار

نيقوسيا ـ الوكالات ـ عقد زعيما الطائفتين اليونانية والتركية في قبرص اجتماعا امس يهدف الى توحيد الجزيرة المقسمة منذ عام ١٩٧٤ بحضور الممثل الشخصي للامين العام للامم المتحدة اوسكار كاميليون!

والتقى الرئيس القبرصي اليوناني جورج فاسيليو مع الزعيم القبرصي التركي رؤوف دنكطاش في المنطقة العازلة التي تسيطر عليها قوات الامم المتحدة التي تفصل بين القطاعين التركي واليوناني.

وقالت مصادر الامم المتحدة ان اللقاء سيكون مرحلة اولية لمحادثات تبدأ اليوم الجمعة في مقر الممثل الخاص للامم المتحدة،

وكان الرئيس القبرصي جورج فاسيليو قد قال امس الاول ان لقاءه مع دنكطاش سيتناول ترتيبات اللقاءات المقبلة وان المفاوضات ستبدأ بلا شروط.

واضاف قوله لمراسلي الصحف ان جدول اعمال هذه المحادثات كان موضوع اعمال تحضيرية مكثفة ستناقش اليوم الجمعة».

واوضح فاسيليو ان المفاوضات ستكون مركزة اليوم الجمعة وتغطي جانبا كبيرا من القضايا المتعلقة باعادة توحيد الجزيرة وذلك قبل ان يلتقي ودنكطاش مع الامين العام للامم المتحدة خافيير بيريز دي كويلار في نيويورك في اكتوبر المقبل.

واعرب فاسيليو عن امله في ان يسفر لقاؤه مع دنكطاش عن نتائج.

واجتمع فاسيليو ودنكطاش في الفندق القديم «ليدرا بالاس» في المنطقة العازلة بين قطاعي الجزيرة لمدة ٧٥ دقيقة مع الممثل الشخصي للامين العام للامم المتحدة اوسكار كاميليون الذي يلتقيان في منزله لاستئناف المفاوضات.

وكان زعيما الطائفتين القبرصيتين التقيا للمرة الاولى في جنيف في ٢٤ اب/ اغسطس الماضي برعاية دي كويلار الذي اعلن في ذلك الوقت انه سيتم قريبا استئناف الحوار المقطوع بين الجماعتين منذ ١٩٨٥.

القوات السورية تدخل صيدا اذا حدث تعديل في الوضع العسكري

بيروت ـ «القبس»:

اكد قيادي حزبي مقرب من دمشق لـ«القبس» ان القوات السورية ستكون على اهبة الاستعداد للدخول الى مدينة صيدا اذا ما حاولت اي جهة احداث تعديلات في الوضع السياسي والعسكري القائم في المدينة. وجاء هذا الكلام بعد الاشتباكات الاخيرة التي حدثت بين مقاتلين تابعين للتنظيم الشعبي الناصري الذي يترأسه مصطفى سعد وبين مقاتلين تابعين للجماعة الاسلامية التي توصف بانها تقيم علاقات متوازنة بين طهران واحد فصائل الفلسطينية. وكانت المدينة قد شهدت توترا في اليومين الاخيرين حمل المراقبين على توقع حصول انفجار واسع الا اذا نجحت التحذيرات السورية بابقاء الوضع على ما هو عليه.

«ابوموزن» في عمان

عمان ـ ق.ن.ا ـ وصل الى عمان مساء امس محمود عباس «ابوموزن» عضو اللجنة التنفيذية لمنظمة التحرير الفلسطينية في زيارة للاردن تستغرق عدة ايام.

وصرح عقب وصوله بان زيارته تاتي لمتابعة اعمال اللجنة الاردنية الفلسطينية المشتركة لدعم صمود المواطنين في الارض المحتلة.

واشار الى اهمية استمرار عمل اللجنة المشتركة لصالح القضية الفلسطينية.

ويذكر ان هذه الزيارة هي الثانية التي يقوم بها «ابوموزن» الذي يراس الجانب الفلسطيني في اللجنة الفلسطينية ـ الاردنية المشتركة الى عمان عقب قرار الاردن فك ارتباطه القانوني والاداري مع الضفة الغربية المحتلة في بداية شهر اغسطس الماضي.

واجرى محمود عباس خلال زيارته الاولى مباحثات مع كبار المسؤولين الاردنيين بشان مستقبل العلاقات بين الجانبين كما اجتمعت اللجنة الاردنية الفلسطينية في حينها لدراسة تطورات عملها ونشاطها في المرحلة المقبلة في ظل الاجراءات الاردنية الاخيرة.

يحتجزهم الثوار الافغان

باكستان تسعى للافراج عن اسرى سوفيت

اسلام اباد ـ رويتر ـ قال ناطق باسم وزارة الخارجية الباكستانية امس ان باكستان تحاول تامين الافراج عن اسرى سوفيت يحتجزهم ثوار افغان يتخذون من اسلام اباد مقرا لهم.

وقال للصحافيين انه لا يوجد اسرى سوفيت على التراب الباكستاني ولكن باكستان حريصة دائما على استخدام نفوذها للافراج عن اي اسرى محتجزين داخل افغانستان.

ولدى سؤاله عن نبا في صحيفة محلية بان اسلام اباد وافقت على طلبات سوفيتية بالعمل كوسيط بين موسكو والثوار قال «من السابق لاوانه القول انه تم الوصول الى اتفاق. ومن الصحيح القول ان كل الجهود تبذل لجل ما نعتبره قضية انسانية».

ولم يعط الناطق اية تفاصيل اخرى.

وتقول موسكو ان ٣١١ عسكريا سوفيتيا مفقودون ويعتقد انهم محتجزون لدى الثوار الذين يدعمهم الغرب.

ويقول الثوار ان عدد الاسرى يمكن ان يكون اقل بكثير على الرغم من انهم لا يكشفون عددهم.

وقال ناطق باسم الجمعية الاسلامية وهي واحدة من سبعة احزاب رئيسية متمركزة في باكستان «لا احد يعرف ولكنني اعتقد انه ليس كبيرا جدا ويحتمل ان يكون عددا مؤلفا من رقمين».

غورباتشيف يخول العمال سلطة تغيير مدراء المصانع

تجدد المظاهرات في اذربيجان

موسكو ـ الوكالات ـ ضمن جولة يقوم بها الزعيم السوفيتي ميخائيل غورباتشيف الى سيبيريا توقف امس في فرية صغيرة كانت منفى زعيم الثورة الاشتراكية فلاديمير لينين في مطلع القرن.

وقالت وكالة «تاس» السوفيتية ان غورباتشيف التقى المواطنين السوفيت في المزارع والمصانع واكد في هذه اللقاءات على مواصلته لسياسة الانفتاح واعادة البناء.

وحث غورباتشيف العمال على نفض غبار الروتين والبيروقراطية وان يبدهم ادارة المصانع وتغيير مديريها اذا كانوا غير اكفاء لادارة العمل.

وقال غورباتشيف للعمال ان بيدهم تغيير اي مدير يرون انه جاء للمنصب بتصويت خاطىء.

واوضح غورباتشيف لهم ان هذا لا يعني شن هجوم على قياداتهم بطريقة قد تؤدي الى الندم كما حدث في الصيف.

ودعا غورباتشيف الى تخفيض اعداد المدراء والمسؤولين في المصانع والمجمعات الصناعية والزراعية.

وقال غورباتشيف ان السلطات السوفيتية تقوم حاليا على تخفيض اعداد مسؤولي المصانع الى النصف تقريبا.

وتقول وكالة تاس انه يوجد حوالي ١٨ مليون رئيس عمل في الاتحاد السوفيتي على قوة عمل يبلغ تعدادها ١٢٧ مليون عامل.

ورفض الزعيم السوفيتي مطالب باقصاء المعارضين لسياسة الانفتاح واعادة البناء وقال ان العملية سلمية.

من جهة اخرى صرح عضو في لجنة كاراباخ التي تقود الحركة الارمنية من اجل ضم منطقة ناغورني كاراباخ الاذربيجانية الى جمهورية ارمينيا الى وكالة فرانس برس ان اضرابا ليوم واحد تقرر تنفيذه اليوم الجمعة في يريفان وذلك ابان تجمع عام جرى مساء امس الاول في ساحة الاوبرا في العاصمة الارمنية وضم نحو مائة الف شخص.

واوضح امبرتسوم غالاستيان هاتفيا ان هذا الاضراب سينفذ تضامنا مع ارمن منطقة ناغورني كاراباخ الذين توقفوا مجددا عن العمل الاثنين الماضي بعد ان وضعوا حدا لاضرابهم السابق في ٢٥ تموز/ يوليو الماضي.

وكان الاضراب المذكور استمر شهرين ولم يؤد الى تحقيق مطلبهم بضم المنطقة الى ارمينيا.

وحسب المصدر ذاته فان الاضراب ينفذ للحصول على سبقة تدابير محددة تهدف خاصة الى تجنب ارتفاع نسبة الاذربيجانيين في ناغورني كاراباخ «بشكلون حاليا ٢٥ بالمائة» بسبب تدفق اللاجئين من ارمينيا وكذلك تجنب اية عمليات مضادة من جانب السلطات.

ولم يشارك اي ممثل للسلطات المحلية في التجمع الذي جرى امس الاول في يريفان علما بان مسؤولين محليين كبارا حضروا التجمع السابق الذي جرى السبت الماضي.

واوضح غالاستيان ان مؤتمرا عاما للحزب الشيوعي الارمني عقد يوم الثلاثاء الماضي في يريفان وقام باستبدال خمسة او ستة مسؤولين في الحزب لكن لا يبدو انه قرر اتخاذ تدابير في حق التحرك الارمني.

مساعدات باكستانية لضحايا الفيضانات في بنغلادش

اسلام اباد ـ رويتر ـ قال ناطق باسم وزارة الخارجية امس ان باكستان سترسل ما قيمته ٥٥٠,٠٠٠ دولار من التبرع الى ضحايا الفيضانات في بنغلادش.

وستغادر سفينة ميناء كراتشي الى داكا في ٢٥ سبتمبر في حين ستنوجه طائرة نقل من نوع هيركوليز سي ـ ١٣٠ الى بنغلادش قريبا لتنقل ما قيمته ٣٣٠٠٠ دولار من الادوية. كما انه يجري اعداد فريق من الاطباء.

وكانت بنغلادش التي كانت في السابق باكستان الشرقية قد اعلنت استقلالها في سنة ١٩٧١ في اعقاب حرب اهلية.

وقد تشكلت المنطقتان من المناطق ذات الغالبية الاسلامية في شبه القارة الهندية التي كانت تحت الحكم البريطاني.

في بروكسل قالت لجنة المجموعة الاوروبية ان المجموعة قررت منح اكثر من ١٠٠,٠٠٠ طن من المواد الغذائية لبنغلادش لتوزيعها على ملايين من ضحايا الفيضانات.

وقالت اللجنة ايضا انفقت حكومة داكا بان تتوزع ٢٠٠,٠٠٠ طن من الحبوب و١,٨٠٠ طن من الزيوت النباتية من هبة غذائية تابعة للمجموعة اوصلتها الى بنغلادش في يونيو الماضي.

السفراء العرب في اثينا يستنكرون الحملة ضد العراق

اثينا ـ كونا ـ استنكر مجلس السفراء العرب هنا حملة تشنها دوائر امبركية وصهيونية واوساط غربية ضد العراق بدعوى استخدامه اسلحة كيماوية ضد الاكراد في شمال اراضيه. واكد المجلس ان هذه الحملة الظالمة تستهدف تشويه الانتصارات العراقية والنيل من زهو الامة العربية والتقليم على الانتفاضة الفلسطينية وجرائم الكيان الصهيوني في الاراضي الفلسطينية المحتلة في الوقت الذي يقوم فيه هذا الكيان بتطوير ترسانة اسلحته الكيماوية والنووية.

بيريز لرئيس المنظمة: كن ديغول

(تتمة المنشور على الصفحة الاولى)

لبريطانيا «التوقع ان يعالج الفلسطينيون واسرائيل الوضع بشكل جدي لا ان يمسكوا الثور من قرنيه في محاولة الاتجاه بالشرق الاوسط نحو السلام». ولم يقل بيريز ما اذا كانت اسرائيل توافق على التفاوض مع المنظمة او القبول بدولة فلسطينية مستقلة، لكنه اعترف بان اسرائيل تواجه خيارات صعبة.

وادعى ان الخطاب الذي القاه عرفات امام البرلمان الاوروبي في ستراسبورغ كان «هروبا من القضية». وعلق على قول عرفات انه يبحث عن ديغول اسرائيلي بقوله: «لماذا لا يحاول ان يكون هو ديغول؟.. فليتخذ قرارا واذا كان ديغول رجلا يتخذ القرار فان الفرصة مواتية لعرفات ليتخذ قرارا هو الاخر».

ووصف الوضع في الشرق الاوسط بانه مائع وان هناك تغيرات كثيرة.. بعضها مفاجىء، والبعض الاخر يمكن توجيهه.

وردا على ملاحظة من صحافي بان اسرائيل هي الاخرى منقسمة حول كيفية التعامل مع الفلسطينيين، رد بيريز بقوله: ان اسرائيل مقبلة على انتخابات في نوفمبر وانه واثق من النصر مما سيجعله مؤهلا للتفاوض مع الفلسطينيين.

وقال بيريز: «الصورة العامة في الشرق الاوسط اصبحت ذات طابع ملح، وانه لا يمكن تاجيل الامور اكثر من ذلك». واضاف: «بعد الانتخابات سينظر الى الامر بجدية، ونقرر اين سنذهب».

قيادي فلسطيني لـ «القبس»:

الحكومة في ديسمبر أو يناير

بيروت ـ «القبس»:

قال قيادي فلسطيني في مخيم مار الياس في بيروت لـ«القبس» ان دولة عربية في شمال افريقيا لعبت دورا بارزا في تجميد الاتجاه الخاص بالاعلان عن تشكيل حكومة فلسطينية موقتة. واضاف ان هذه الدولة لا تزال تبذل جهودا لدى اكثر من عاصمة عربية معنية بهذه المسالة لكي لا يكون الاعلان عن تشكيل تلك الحكومة مدخلا الى حصول تطورات وصفت بانها خطيرة جدا ان على صعيد العلاقات الفلسطينية ـ الفلسطينية او على صعيد العلاقات الفلسطينية ـ العربية. وخلص الى ان قيادة منظمة التحرير تتجه الى اعلان الحكومة الموقتة في شهر كانون الاول ـ ديسمبر المقبل وعلى ابعد تقدير في شهر كانون الثاني / يناير ١٩٨٩ وذلك بعد ان تكون قد تبلورت الاتجاهات الاميركية والاسرائيلية الجديدة. وذكرت مصادر دبلوماسية اوروبية في بيروت لـ«القبس» ان السيد رولان دوما وزير الخارجية الفرنسي الذي التقى السيد ياسر عرفات في ستراسبورغ نصح هذا الاخير بتاجيل الاعلان عن الحكومة الموقتة وانتظار بلورة ظروف اكثر ملاءمة لمثل هذا الاعلان.

«شنة توفا» فكرتي

مذكرة استدعاء لـ «بن ناثان»



● الشرطة في انتظار بن ناثان لدى وصوله الى تل ابيب (رويتر)

تل ابيب ـ ا.ب ـ سلمت الشرطة الاسرائيلية «مؤكدة استدعاء» الى داعية السلام الاسرائيلي ابي بن ناثان بمجرد وصوله الى تل ابيب لاجتماعه مع السيد ياسر عرفات في تونس. اوقال بن ناثان انه هو الذي اقترح على عرفات ارسال تحية بالعبرية الى الاسرائيليين بمناسبة رأس السنة العبرية الجديدة واوضح له كيفية نطق «شنة توفا». واضاف «من كان يحلم ان شخصا ما سيقنع عرفات يقول شنة توفا .. انها فكرتي».

بوش يتهم دوكاكيس بمعاداة التقدم العسكري

الولايات المتحدة ـ الوكالات ـ يواصل المرشحان المتنافسان على الوصول الى البيت الابيض صراعهما حول قضايا الدفاع القومي في حين دلت اخر الاستطلاعات على تفوق بوش على منافسه الديمقراطي مايكل دوكاكيس.

فقد اتهم بوش غريمه الديمقراطي دوكاكيس بمعارضة اي تقدم عسكري للولايات المتحدة عندما فتح هذا الاخير على نفسه منفذا بانتقاده لبعض المشاريع العسكرية المكلفة وعديمة الفائدة والتي تنفق عليها وزارة الدفاع الاميركية بملايين الدولارات سنويا.

وقد انتهز بوش الفرصة لاتهام دوكاكيس بمعاداة التقدم الدفاعي ويدعو دوكاكيس لان تكون ميزانية وزارة الدفاع اكثر استقرارا ويعطي الاولوية لتحسين وتطوير اسلحة اميركا التقليدية ويعطي الاهمية للتفاوض في مجال اتفاقات نزع السلاح الا ان بوش الذي يهاجم خصمه لم يقترح حتى الان كيفية التصرف في ميزانية الدفاع والتي تبلغ في مجملها ٢٨٩ بليون دولار واكتفى بالدعوة الى «تجميد مرن» للنفقات الفيدرالية.

ويقول خبراء انتخابيون ان كفة بوش هي المرجحة حاليا اكثر من خصمه الا انهم يعتبرون ان القرار الاول والاخير يعود للناخبين في اختيار مرشحهم الانسب في اللحظة الحاسمة.

الساغادور: الثوار يطردون القوات الحكومية من ٤ قرى

سان سلفادور ـ رويتر ـ قال ثوار السلفادور اليساريون انهم طردوا القوات الحكومية من اربع قرى في شمال البلاد في هجوم رئيسي جديد ودعوا الى اضراب عام لاطفال الموتى لعمال النقل احتجاجا على حملة البوليس على مظاهرات الطلبة.

وقال راديو الثوار ان القوات الثورية شنت هجمات ليل الاثنين وصباح الثلاثاء وقتلت القوات الحكومية اكثر من ٣٠٠ قتيل وجريح في المعارك التي استمرت ١١ ساعة واسفرت عن طرد القوات الحكومية من بلدات كاكاوبيرا وسان انطونيو الموشكو وسان لويس دي لاريا وكارولينا في شمال البلاد.

وقال العسكريون ان عساكر القوات الحكومية لم تتعد ٩١ جنديا بين قتيل وجريح.

وقال دبلوماسيون غربيون ان الجانبين فيما يبدو بالغا في الارقام المتعلقة بضحايا المعارك.

البرلمان الاوروبي انضم الى الحملة

(تتمة المنشور على الصفحة الاولى)

العربية في مطلع هذا الاسبوع بعد اجتماعه في تونس. فالدول العربية اكدت تضامنها مع العراق في اصراره على المفاوضات المباشرة مع ايران وعلى التطبيق الكامل للقرار ٥٩٨ وعلى العمل من اجل تحقيق السلام العادل والشامل وعلى تسوية مختلف جوانب النزاع بين العراق وايران. كما اكدت الدول العربية تاييدها لمطالبة العراق بتامين حقوقه التاريخية في السيادة على شط العرب منفذه المائي الوحيد على الخليج العربي، وأكدت تاييدها لحرية الملاحة بشكل كامل لنسفن العراقية في مياه الخليج وعبر مضيق هرمز، ولمطالبة العراق بتطهير شط العرب لكي يصبح هذا الممر المائي صالحا للملاحة. وفي الوقت نفسه تدعو الدول العربية ايران الى تجنب كل ما من شانه عرقلة مسيرة السلام او تعطيلها او تاخيرها.

٢ ـ الدول العربية ترفض بوضوح ان يتحول وقف اطلاق النار على الجبهة العراقية الايرانية الى هدنة موقتة دائمة بدلا من ان يتحول الى سلام حقيقي وشامل اذ ان الهدنة هي بمثابة لغم او قنبلة موقوتة يمكن ان تنفجر في المستقبل وتؤدي الى اندلاع الحرب مجددا والى استنزاف طاقات وقوى العراق وايران والدول الاخرى في هذه المنطقة.

٣ ـ ليس مقبولا بالنسبة الى المجموعة العربية ان يخسر العراق معركة السلام خصوصا بعدما ربح الحرب مع ايران وارغم القيادة الايرانية على قبول القرار ٥٩٨ بعدما فشل المجتمع الدولي في ذلك طوال عام. وليس مقبولا نتيجة ذلك ان يضحي العراق بحقوقه التاريخية ومصالحه ارضاء لايران او لهذه الجهة الدولية او تلك.

هذا الامر ليس مقبولا ولا يمكن في اي حال ان يؤدي الى السلام الحقيقي والشامل. ويجب ان تدرك الدول الكبرى ذلك بوضوح. لقد كان العراق قادرا على تحقيق المزيد من المكاسب عسكريا لو قرر مواصلة الحرب ورفض الدخول في مفاوضات السلام مع ايران بعد قبول القيادة الايرانية القرار ٥٩٨. لكن العراق لم يفعل ذلك بل وافق على وقف اطلاق النار ووافق على الدخول في مفاوضات السلام لتامين حقوقه ومصالحه التاريخية والمشروعة. ورد بولياكوف على ما قاله القليبي وشدد على النقاط الاتية.

١ ـ الامر المهم بالنسبة الى الاتحاد السوفيتي هو ان تستمر مفاوضات السلام العراقية الايرانية وان لا تتوقف او تتجمد او تنهار. ان اي توقف او انهيار في هذه المفاوضات سينعكس سلبا على المناخ الدولي وعلى اجواء الوفاق الدولي ويؤدي الى اثارة توتر في العلاقات بين بعض الدول الكبرى وهذا مالا يريده الاتحاد السوفيتي.

٢ ـ الاتحاد السوفيتي يعتبر ان الشعبين العراقي والايراني هما المنتصران بعد وقف القتال وبدء المفاوضات لانهما كسبا السلام، ويجب تشجيع مسيرة السلام بكل الوسائل لمصلحة الشعبين ولمصلحة البلدين ولمصلحة الامن والاستقرار في المنطقة.

٣ ـ الاتحاد السوفيتي يعتبر انه يجب تقديم صيغ بديلة ومشاريع حلول مختلفة لكل مطلب من المطالب في حال فشل الطرفين العراقي والايراني في التوصل الى تفاهم. والمهم ان تستمر المفاوضات العراقية الايرانية وان لا تتوقف.

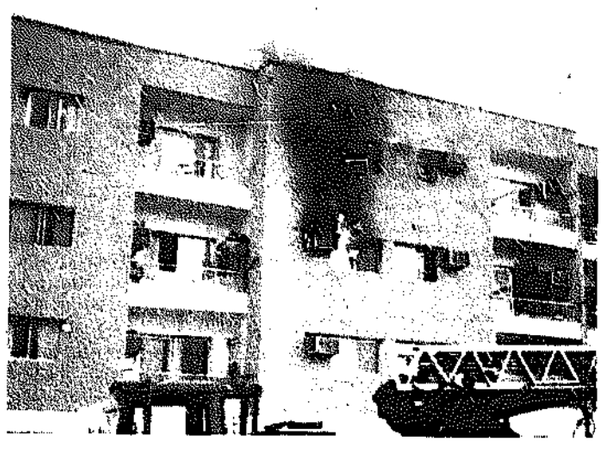
٤ ـ الاتحاد السوفيتي يتشاور بشكل مستمر ومنتظم مع العراق وعلى مستويات مختلفة والاتحاد السوفيتي يضع المطالب العراقية والعربية في اعتباره في تعامله مع ملف النزاع العراقي الايراني. والاتحاد السوفيتي حريص كالدول العربية على عدم الاكتفاء بهدنة موقتة وعلى العمل من اجل تسوية النزاع العراقي الايراني بصورة شاملة وكاملة من جوانبه المختلفة وعلى التنفيذ الكامل لقرار مجلس الامن الدولي رقم ٥٩٨.

وتطرق الحديث بين القليبي وبولياكوف بعد ذلك الى الملف الفلسطيني بابعاده المختلفة وشرح القليبي بالتفصيل موقف المجموعة العربية من هذه القضية وأكد للمسؤول السوفيتي ان الدول العربية ستؤكد وتدعم اية قرارات تتخذها القيادة الفلسطينية خلال اجتماعاتها المقبلة او خلال دورة المجلس الوطني الفلسطيني المقبلة.

وشدد بولياكوف في المقابل على ان هناك تنسيقا منتظما ومشاورات مستمرة بين الحكومة السوفيتية وقيادة منظمة التحرير الفلسطينية بشان الخطوات والاجراءات السياسية والدبلوماسية التي يمكن ان تقدم عليها القيادة الفلسطينية في المرحلة المقبلة لدفع مسيرة السلام وايجاد حل عادل وشامل للمشكلة الفلسطينية يتركز على تامين الحقوق الوطنية المشروعة للشعب الفلسطيني بما فيها حقه في اقامة دولته المستقلة.

اخر خبر محلي

انفجار جهاز التكييف احرق شقة بالرميثية



● الحريق مندلع في الشقة



● رجال الاطفاء يخمدون النار

كتب عمر القناعي:

اندلع حريق في احدى الشقق السكنية الواقعة في شارع عمان في الساعة ٥,٣٠ من مساء امس وقد هرعت فرق الاطفاء ورجال الاسعاف الى مكان الحادث الذي اسفر عن اضرار مادية دون وقوع اصابات في الارواح.

وعند سؤال رئيس فرقة المكافحة عن سبب الحادث افاد بان السبب يرجع الى انفجار في جهاز التكييف الموجود في الشقة.

بسم الله الرحمن الرحيم

علي وغنيم فيحان غازي العتيبي وعائلته

يتقدمون من السيد/

سليمان فريز سليمان السقا

بأحر التعازي لوفاة والدة زوجته المرحوم

محمد فايز السقا

سائلين الله للفقيد الرحمة ولذويه الصبر والسلوان

انا لله وانا اليه راجعون

ابناء الحج سعيد الحسن

«كفر قليل»

ينعون بمزيد الحزن والاسى فقيدهم المرحوم

خضير احمد سعيد «ابو فؤاد»

تقبل التعازي في مجلس شارع ٢٢ منزل ابو مسعد قرب مخبأ المرأس. التعازي للرجال فقط.

انا لله وانا اليه راجعون

في مؤتمر صحفي لوزير الدفاع العراقي

بغداد: جغرافياً.. يستحيل استخدام الاسلحة الكيماوية في منطقة المتمردين

■ الفريق خير الله يستبعد استئناف القتال مع إيران حالياً

■ العراق يشيد بالموقف العربي تجاه الحملة الصهيونية ضده

بغداد ـ الوكالات ـ نفى العراق أمس مجددا وبشدة ان تكون قواته المسلحة قد استخدمت الاسلحة الكيماوية في حملتها الاخيرة لمطاردة المتمردين الاكراد في شمال العراق.

وقال الفريق الاول الركن عدنان خيرالله نائب القائد العام للقوات المسلحة ووزير الدفاع العراقي في مؤتمر صحفي امس ان «الحملة الاميركية غير مبررة وهي وسيلة لتوجيه المزيد من الضغوط على بغداد».

وهذا أول مؤتمر صحفي يعقده مسؤول عراقي كبير للرد على الحملة الاعلامية الغربية والاميركية حاليا والتي تتهم فيها العراق باستخدام الاسلحة الكيماوية ضد الاكراد قبل لجوئهم الى تركيا.

وكان مجلس الشيوخ الاميركي قد اتخذ قرارا قبل ايام يقضي بفرض عقوبات اقتصادية على العراق بسبب ما وصفه بحملة الابادة الجماعية ضد الاكراد.

وقال وزير الدفاع العراقي في معرض رده على اسئلة مجموعة كبيرة من مراسلي وكالات الانباء وشبكات التلفزيون والاذاعات ان عمق المنطقة التي شملتها عمليات مطاردة الاكراد لا يسمح باستخدام مثل هذا النوع من الاسلحة.

واضاف قائلا «اننا لو فعلنا ذلك نكون وبرغم ضيقة المنطقة قد عرضنا قواتنا للتلوث وهذا شيء مستحيل» فضلا عن ان المتمردين ليسوا جيشا أو قوات نظامية انما هم يتواجدون على شكل مجاميع متناثرة في شريط حدودي لا يتعدى عرضه عشرة كيلومترات فقط».

ودعا المراسلين الى زيارة شمال العراق للاطلاع على الواقع هناك وقال ان الاحصاءات الاخيرة تشير الى ارتفاع عدد الاكراد الذين عادوا الى العراق حيث بلغ اكثر من عشرين الف نسمة حتى صباح امس.

وأكد الفريق أول الركن عدنان خيرالله في معرض رده على الاسئلة ان القوات العراقية المسلحة لم تضطر لاستخدام الاسلحة الكيماوية في المنطقة الشمالية في عملياتها الاخيرة.

ورفض الاجابة على سؤال حول امتلاك العراق لمثل هذا النوع من الاسلحة وقال «ان الحرب مازالت قائمة ولها خصوصياتها الامر الذي يحول دون الاجابة على ذلك».

وقال ان «سياسة العراق تقول لا للاستخدام المحلي ولا للاستخدام الخارجي لهذه الاسلحة» وشدد على ان هذه القاعدة لا يشذ عنها العراق.. كما اضاف «اذا جاءك عدو الى عقر دارك ويقلق رأسك هل تلقي عليه الورد أم تضربه بما يستحقه».

وردا على سؤال حول ترحيل الاكراد من مناطقهم في الشمال قال وزير الدفاع ان «الترحيل يجري وفق قرار اتخذته القيادة العراقية وانه لا يشمل الاكراد فقط وانما يشمل كل انحاء العراق»، وضرب مثلا على ذلك في ان القرار شمل قضاء ابو الخصيب الذي يقع على حافة شط العرب في جنوب العراق.. كما شمل القرار بناء مدينة جديدة باسم البصرة بعيدة عن المدينة الحالية.. وقال ان «مفهوم الابادة يعني قتل البشر لكن الذي نفعله هو نقل الناس الى واقع اكثر حضارة ومدنية واطمئنانا اينما كانوا في الشمال أو الجنوب».

واستبعد الفريق أول الركن عدنان خيرالله ان تكون القيادة العراقية تدرس الان قطع العلاقات الدبلوماسية مع الولايات المتحدة الاميركية بسبب موقفها المعادي من العراق.. وقال «لم نصل الى القطيعة بعد لكن الموضوع يبقى ضمن التساؤلات المشروعة».

ورحب بزيارة عدد من خبراء الامم المتحدة للعراق شرط ان لا يتعارض ذلك مع السيادة الوطنية للعراق.. وقال ان «الحكومة التركية اكدت اكثر من مرة وجهة نظرها الرسمية التي تنفي تعرض الاكراد للاسلحة الكيماوية».

وشدد على ان «العراق لا يعيش على المساعدات الاميركية وقال ان المقاطعة الاميركية اذا ما طبقت فانها ستؤذي بعض الشيء لكنها لا تعطل مسيرة العراق التنموية.. واضاف انه احرى بالعراق ان لا يعتمد الا على الاشقاء العرب».

وأعرب عن سروره للموقف العربي المساند للعراق وقال نحن مسرورون بالاجماع العربي بهذا الشان.

واستبعد الفريق الاول الركن عدنان خيرالله عودة القتال بين العراق وايران في المنظور الحالي لكنه اشار الى ان تعثر الجهود المبذولة الان عن طريق المفاوضات ربما يفضي الى القتال.. غير ان العراق كما قال لا يريد القتال.

وكانت القوات العراقية انتهت في الخامس من هذا الشهر من عمليات مطاردة المتمردين الاكراد بعد ان استمرت ٩ ايام.

ووصف وزير الدفاع العراقي الحالة الحالية على الجبهة بانها لمصلحة ايران وليست لمصلحة العراق.. وقال ان الذي يريده الايرانيون هو وقف اطلاق النار وليس اتفاقية سلام شامل.. وشدد على ان العراق لا يمكن ان يقبل مجددا بالعمل بموجب اتفاقية ١٩٧٥ وقال «ان هذه الاتفاقية اصبحت الان بالخلف».

ودعا الى وضع اتفاقية جديدة تتضمن صيغة جديدة لسلام دائم.. وقال «اننا نعتقد ان الايرانيين أو من يقدمون لهم المشورة مكلفون بابقاء الحالة على ما هي عليها الان.

لكن الفريق اول الركن عدنان خيرالله أكد ان العراق يرفض هذا الواقع وحذر من مغبة استمراره وقال «ان لدينا متسعا من الصبر لكنه من النوع المقنن».

واعتذر وزير الدفاع العراقي عن الاجابة على اسئلة بشأن موجودات العراق من الاسلحة فقال «ان نملك أو لا نملك شيئا ونستخدم شيئا آخر».

واضاف ان «العراق ليس اول من امتلك او استخدم الاسلحة المحرمة وانما هناك دول كثيرة ومنها الدول العظمى تمتلك في ترساناتها خزينا كبيرا من الاسلحة سواء كانت اسلحة نووية أو اسلحة كيماوية أو اسلحة حياتية».

وشدد على ان القاعدة العامة هي عدم استخدام هذه الاسلحة وقال ان هذه قاعدة يأخذ بها العراق لكنه تساءل لماذا تقدم دول كبيرة على تصنيع مثل هذا النوع من الاسلحة».

وأضاف متسائلا «لماذا لم يقدم الشيخ الاميركي على مساءلة حكومته عن استخدامها القنبلة النووية على مدينتين آمنتين» ؟.

وأعرب وزير الدفاع عن قناعته بان «الشيخ الاميركي قد تورط أو قدمت له ورقة مكنونة لتفجير ضجة اعلامية».

وأشار الى ان هذه الضجة الاعلامية تدخل ضمن المناورات التي تجرى الآن في سياق انتخابات الرئاسة الاميركية الحالية.

وكان وزير الدفاع العراقي وبعد ان استمع الى الاسئلة الكثيرة حول الاسلحة الكيماوية قد علق بالقول «لماذا لم تجلبوا معكم الكمامات التي تفيكم من الغازات السامة قبل الحضور الى قاعة المؤتمر» ؟.

وأشار الى انه سيجيب على جميع الاسئلة بدون تردد وبكل حرية.

هذا ومن المقرر ان يتوجه المراسلون اليوم الى الشمال لزيارة العوائل الكردية العائدة والتعرف على الواقع في منطقة كردستان العراق بدعوة من وزارة الثقافة والاعلام.

وأكدت صحيفتان عراقيتان امس مجددا على ان الموقف العربي المساند للعراق يشكل نقلة نوعية مهمة في الحياة العربية المعاصرة على طريق النهضة والتضامن وتعزيز اواصر العمل العربي المشترك.

وقالت صحيفة «الثورة» العراقية في افتتاحيتها ان ادانة مجلس الجامعة العربية للحملة الصهيونية الاميركية التي تشن حاليا ضد العراق وتنديدها بقرار «الكنيست الاميركي» يمكن امتنا العربية من ان تواجه التحديات والمخاطر المحدقة بها والتي تهدد وجودها ومصيرها».

وأشادت الصحيفة الناطقة بلسان حزب البعث العربي الاشتراكي بالموقف العربي المتضامن مع العراق الذي «يرسي الاساس الصحيح لنهوض قومي شامل». مشيرة في الوقت ذاته الى تقديرها لموقف الاقطار العربية التي في مقدمتها الكويت والسعودية والجمهورية العربية اليمنية وقطر والبحرين.

ومضت تقول ان «النصر العراقي التاريخي انجاز قومي فريد ارسى الاساس الصحيح لحالة عربية جديدة بدأت بعد سنوات طويلة من التردي والتشرذم وغياب التضامن والموقف العربي الواضح».

وأوضحت ان الاستجابة العربية السريعة للنصر العراقي والتضامن مع العراق في تصديه الشجاع للحملة الاميركية الصهيونية فاجأ الدوائر الاميركية الصهيونية واربك حساباتها ومخططها التآمري الخبيث مشيرة في الوقت ذاته الى ان «الموقف العربي الرسمي والشعبي يمثل نقطة تحول مهمة في الوضع العربي الراهن».

وأكدت على ان «العراق جسد في حربه الدفاعية المقدسة جوهر الامة النضالي وارادتها وقدرتها على التصدي لاعدائها وافشال مخططاتهم التآمرية العدوانية».

وقالت في ختام افتتاحيتها ان الموقف العربي الواضح والمعلن يعبر عن سخط الامة العربية وغضبها وشجبها للحملة الاعلامية الصهيونية التي تتمثل بالقرار الذي اتخذه «الكنيست الاميركي» مؤخرا ضد العراق ليعرقل مفاوضات السلام التي عقدت بجنيف للحيلولة دون التوصل الى اتفاق شامل وكامل وراسخ يحقق السلام بالمنطقة.

واضافت صحيفة «الجمهورية» في افتتاحيتها ان «العراق لن يغفر قط لمن تعمدوا الاساءة اليه ظلما وعدوانا» مشيرة في الوقت ذاته الى ان الحملة العربية المضادة لتلك الحملة تدل على المكانة الرفيعة التي يتمتع بها العراق بين اشقائه العرب وحرصهم بالاسهام في التصدي للحملة الاميركية الصهيونية الظالمة.

ومضت تقول ان الحملة الاميركية الصهيونية اعادت الى الاذهان جميع مواقف اميركا المخزية المساندة للصهيونية الرامية الى ايذاء العرب والحد من تطلعاتهم المشروعة منذ اغتصاب فلسطين حتى اليوم.

واشارت في افتتاحيتها بعنوان «معاداة العراق تورث الخيبة والخسارة» ان «اطرافا دولية محايدة كتركيا ومنظمات دولية مختصة دحضت وفندت المزاعم والافتراءات الاميركية الصهيونية» مؤكدة على ان العراق لم يستخدم الاسلحة الكيماوية.

وشددت في ختام افتتاحيتها الى ان



● الفريق خيرالله

«كل محاولات دهاقنة الامبريالية الاميركية والصهيونية العالمية لن تنال من النصر العراقي العظيم». مؤكدة على «موقف العراق الثابت والمبدئي تجاه احلال السلام الشامل العادل الدائم». وان الحملة الحالية «لن تحول انظار المجتمع الدولي عن الثورة الفلسطينية المتصاعدة وجرائم الاحتلال الصهيوني في الارض العربية المحتلة».

في انقرة اعلن طبيب متخصص يرأس فريقا طبيا تركيا يقوم بمسح بشأن مزاعم استخدام الاسلحة الكيماوية انه متأكد تماما من عدم وجود أي اثر لاستخدام هذه الاسلحة.

وقال الدكتور «ستار اوغلو» «أؤكد لكم كرجل علم عدم وجود اية اصابة بالاسلحة الكيماوية في صفوف الاكراد الموجودين في تركيا».

وأكد الدكتور «أوغلو» في حديث نشرته صحيفة «ملليت» التركية امس ان «الامراض التي تنتشر في صفوف هؤلاء هي امراض عادية جدا مثل التراخوما وامراض الاطفال المعروفة».

وكان الناطق بلسان وزارة الخارجية التركية قد كرر امس الاول تأكيدات الحكومة التركية عدم وجود اصابات كيماوية.

في واشنطن تظاهر الطلبة الدارسون وابناء الجالية العراقية والعربية امام البيت الابيض الاميركي امس الاول احتجاجا على قرار مجلس الشيوخ الاميركي المعادي للعراق.

ورفع المتظاهرون لافتات تندد بالحملة الاميركية الصهيونية المغرضة ضد العراق.

واعربوا عن شجبهم للافتراءات التي تروجها الدوائر الاميركية الصهيونية في وقت اكدت فيه السلطات التركية والاطباء الفرنسيون بطلان وزيف تلك الادعاءات والافتراءات ومنذ بدء الحملة.

ووزع المتظاهرون بيانات توضح زيف الادعاءات الاميركية الصهيونية وتؤكد الغاية من الحملة التي تستهدف الضغط على العراق لا سيما وانه يدخل مفاوضات مباشرة مع ايران خدمة لمصلحة الجانب الايراني الذي عانى انتكاسات ميدانية نتيجة التفوق العراقي في الميادين كافة.

الانتفاضة الفلسطينية مستمرة لليوم الـ ٢٨٤

اصابة ٥ جنود وتدمير ١٧ سيارة اسرائيلية

شهيد.. وإعدام عميل

■ رصاص بلاستيكي جديد لقمع الانتفاضة

■ هدم ١٣ منزلا في رام الله والخليل

الاراضي العربية المحتلة ـ الوكالات ـ سقط شهيد فلسطيني واصيب ٢١ اخرون على الاقل في مواجهات ضد قوات الاحتلال في الضفة وغزة من بينهم ثمانية اصيبوا بعيارات بلاستيكية جديدة جرى اختبارها من قبل الجيش الاسرائيلي. كما اعدم متلثمون فلسطينيون عميلا اسرائيليا والقوا بجثته في وسط السوق الرئيسية في مدينة نابلس اثر اعلان زعماء الانتفاضة يوم الخميس يوما للتصفية الحساب مع المتواطئين مع سلطات العدو.

واكدت مصادر فلسطينية ان قوات العدو قتلت الفتى رامي حسن خليل ابو سمرة «١١ عاما» برصاصة في رأسه خلال مظاهرة قرب مسجد صلاح الدين وسط مدينة غزة ليلة امس الاول. وذكرت المصادر ان ابو سمرة فارق الحياة بعد نقله الى مستشفى الشفاء في غزة. وقد ارسلت جثته الى مركز ابو كبير للطب الشرعي قرب تل ابيب لتشريحها.

ونقلت مصادر فلسطينية عن والد الفتى قوله ان ابنه كان يمشي قرب المسجد عندما اصيب برصاص الجنود.

وحسب الرواية العسكرية للحادث تعرضت دورية لهجوم بالزجاجات الحارقة قرب مركز الشرطة في غزة، وفتح قائد الوحدة النار في اتجاه المهاجمين .. حيث اصيب الفتى الذي عثر عليه بعد تمشيط المنطقة.

واعدمت القوات الضاربة عميلا في نابلس يدعى عدلي تهاضلي «٣٠ عاما» واقتيد بجثته في السوق الكبيرة. وافادت المصادر ان متلثمين اخذوا عدلي من منزله وضربوه وطعنوه حتى الموت واسقطت جثته في «سوق البصل» في نابلس.

واكدت مصادر فلسطينية ان عدلي مشتبه فيه بالتعاون مع سلطات العدو وبيع اراض لغير الفلسطينيين.

واعلن زعماء الانتفاضة يوم الخميس يوما لتصفية العملاء وتطهير الجبهة الداخلية من المتواطئين في الخامس عشر من سبتمبر.

وترك العديد من الموظفين الحكوميين الفلسطينيين وظائفهم في الادارة الاسرائيلية في الاراضي المحتلة منذ بدء الانتفاضة الفلسطينية في كانون الاول ديسمبر الماضي.

وتلقى الفلسطينيون الذين ما زالوا يعملون في الادارة الاسرائيلية في الضفة الغربية وقطاع غزة المحتلتين رسائل تضمنت «انذارا نهائيا» لتقديم استقالتهم. وفي بلدة يانا بالضفة الغربية استقال ستة من بين سبعة مستشارين محليين عينتهم اسرائيل.

وذكرت المصادر ان قوات الاحتلال استخدمت الذخيرة الحية وطلقات بلاستيكية جديدة ضد الفلسطينيين الذين واصلوا انتفاضتهم في الضفة والقطاع.

وذكرت الانباء الواردة من الارض المحتلة ان قوات الاحتلال استخدمت الذخيرة الحية والطلقات المطاطية ضد الفلسطينيين الذين رشقوا قوات الاحتلال بالحجارة واقاموا الحواجز على الطرقات واشعلوا النار في اطارات السيارات.

وقالت المصادر ان اعنف الاشتباكات وقعت في مدينة خان يونس ومخيم الشاطىء في قطاع غزة المحتل حيث اصيب عشرون فلسطينيا بجروح برصاص قوات الاحتلال كما جرت اشتباكات مع قوات الاحتلال في مدن نابلس وطولكرم ورام الله وبيت لحم وجنين بالضفة الغربية المحتلة والقرى والمخيمات القريبة منها.

وافادت مصادر فلسطينية ان جنود العدو الصهيوني «اصابوا ثلاثة فلسطينيين بالرصاص اثناء اقتحامهم قرية بيت لبا بالضفة الغربية».

هدم منازل

واقدمت قوات الاحتلال على هدم ١٣ منزلا في قرى رام الله والخليل فيما احرق المستوطنون ٤٠٠ دونم من اراضي قرية الزاوية بقضاء طولكرم.

واسفرت المواجهات امس عن اصابة اربعة جنود بجروح وتم تدمير واحراق ١٧ عربة اسرائيلية لدى مهاجمتها بالحجارة والزجاجات الحارقة في انحاء متفرقة من الضفة والقطاع.

وصعدت قوات الاحتلال الصهيوني من اجراءاتها التعسفية عندما اغلقت عددا من المساجد في غزة وخان يونس وحاصرتها بالاسلاك الشائكة ومنعت المصلين من الوصول اليها.

وقدمت سلطات الاحتلال لوائح اتهام الى المحكمة العسكرية في نابلس ضد اكثر ١٢٠ مواطنا اعتقلوا مؤخرا في اطار الحملة القمعية التي تعرضت لها مدينة قلقيلية.

وذكرت مصادر اسرائيلية انه يجري اعداد لوائح اخرى ضد عشرات من المعتقلين من منطقة شمال الضفة الغربية تمهيدا لاصدار احكام بالسجن ضدهم في نطاق المحاولات الاسرائيلية اليائسة والرامية الى اجهاض الانتفاضة الشعبية.

الشرطة الاسرائيلية اعلنت، من جهة عن تشكيل فريق خاص للتحقيق في قضية اغتيال رئيس لجنة امناء الوقف الاسلامي في يافا احمد فنجري الاسبوع الماضي.

واشار راديو العدو نقلا عن مصادر الشرطة الاسرائيلية الليلة الماضية الى ازدياد الدلائل التي تشير الى ان الفنجري لم يقتل بمبادرة محلية من جانب العرب في يافا وانما تمت تصفيته من قبل منظمة التحرير بسبب تعاونه مع العدو الاسرائيلي فيما يتعلق ببيع عقارات واراض تابعة للاوقاف الاسلامية الى اليهود.

من ناحية ثانية طالب عضو الكنيست ياثير صبان من حزب مابام وزير الدفاع الاسرائيلي اسحق رابين بتشكيل لجنة طبية لفحص الحالة الصحية لسبعة عشر معتقلا فلسطينيا محتجزين في معتقل انصار ٣ في النقب.

ونقل راديو اسرائيل عن صبان قوله «انه سلم الى رابين قائمة تضم اسماء ١٧ معتقلا مريضا وانهم حسب المعلومات المتوفرة لديه لا يمكن معالجتهم ضمن الاوضاع السائدة في المعتقل الصحراوي المذكور».

تأثير تعارض الحكومة الفلسطينية

بيريز مستعد للتفاوض مع فلسطينيين «غير عنيفين»

لندن ـ كونا ـ زعم وزير الخارجية الاسرائيلي شمعون بيريز انه مستعد للتحدث مع فلسطينيين غير عنيفين حول مستقبل الاراضي المحتلة.

وابلغ بيريز هيئة الاذاعة البريطانية انه لا يوجد بديل غير التفاوض والتحدث بعقل.

وكان بيريز قد وصل الى هنا امس الاول في زيارة تستمر يومين اجرى خلالها محادثات مع رئيسة وزراء بريطانيا مرغريت تاتشر ومسؤولين اخرين في الحكومة البريطانية.

وقال بيريز في حديثه دعونا ندخل في مفاوضات بدون شروط مسبقة تكون قائمة على قراري مجلس الامن الدولي رقم ٢٤٢ و٣٣٨.

وادعى بيريز الذي يترأس حزب العمل الاسرائيلي اننا مستعدون لتقديم تنازلات حول الارض بمعنى اعادة «جزء» من الاراضي الى الحكم العربي.

غير انه قال ان هذا لا يعني بالضرورة اقامة دولة فلسطينية وان اقامة الدولة الفلسطينية هي افضل الحلول.

واقترح بيريز «ان تكون نقطة البداية هي اتفاقية موقتة وان تكون طبيعة هذه الاتفاقية متعددة».

وقال «ان الوقت قد حان لعقد مؤتمر سلام دولي حول الشرق الاوسط وان هذه المسالة تعود للاسرائيليين ولفلسطينيين لحلها».

واعرب بيريز في حديثه عن تأييده لفكرة وفد اردني فلسطيني مشترك ولكن كناني افضل حل وقال يجب على اسرائيل «ان تجتمع مع وفدين منفصلين».

وحول منظمة التحرير الفلسطينية كانت وجهات نظره مطابقة لوجهات نظر رئيس وزرائه المتشدد اسحق شامير.

واتهم وزير الخارجية الاسرائيلي منظمة التحرير الفلسطينية بمحاولة الضغط على خيار عسكري من خلال الانتفاضة الباسلة المشتعلة في الاراضي الفلسطينية المحتلة منذ شهر ديسمبر الماضي.

وذكر راديو تل ابيب ان تاتشر اكدت خلال اجتماعها مع بيريز انها تعارض تشكيل حكومة فلسطينية في المنفى وانها غير مستعدة للاعتراف بحكومة كهذه إذا شكلت.

ونقل الراديو عن بيريز قوله ان تاتشر تعتقد ان حكومة كهذه تفتقر الى مقومات اساسية متوفرة لديها.

واشار بيريز الى ان موقف بريطانيا شبيه بموقف الولايات المتحدة من منظمة التحرير وهو يركز على ضرورة تخلي هذه المنظمة عن ما اسماه بالارهاب والموافقة على قراري مجلس الامن الدولي رقم ٢٤٢ و٣٣٨ كاساس لمفاوضات السلام والاعتراف باسرائيل.

اسرائيل تستورد النفط من السوفيت

عمان ـ كونا ـ كشف وزير الطاقة الاسرائيلي موشيه شاحال النقاب عن انه اوعز الى رئيس دائرة المحروقات في الوزارة بدراسة امكانية استيراد النفط الخام من الاتحاد السوفيتي.

وقال في تصريح نقله راديو اسرائيل امس الاول ان اسرائيل تسعى الى زيادة حجم التبادل التجاري وتوسيع علاقاتها التجارية مع دول الكتلة الاشتراكية وانه من المنتظر ان تستورد في اطار هذا التوجه كميات من الفحم الحجري من بولندا.

بسبب اجتماعه مع عرفات

تل ابيب : دوما «ساذج»

القدس المحتلة ـ رويتر ـ صعدت اسرائيل انتقاداتها لوزير الخارجية الفرنسي رولان دوما لاجتماعه مع الزعيم الفلسطيني ياسر عرفات ووصفت السيد دوما بانه ساذج وقالت ان هذا الاجتماع سيشجع الارهاب.

وقال يوسي آهيمير المتحدث باسم رئيس الوزراء اسحق شامير «كان الاجتماع تطورا خطيرا لن يسهم في جهود السلام واذا لم يفهم دوما ان هذا الاجتماع لن يؤدي سوى الى تشجيع عرفات على المضي قدما في الاعمال الارهابية فانه سيكون ساذجا».

ونقل راديو اسرائيل عن يوسي بن اهارون مدير عام مكتب رئيس الوزراء قوله ان ما يثير الدهشة والقلق ان السيد دوما سافر الى ستراسبورغ خصيصا لمقابلة السيد عرفات.

مصر : حزب الامة يخوض الانتخابات

القاهرة ـ القبس :

قرر حزب الامة المعارض بمصر خوض انتخابات المجالس المحلية المقرر اجراؤها في ٣ نوفمبر المقبل والعدول عن قراره بمقاطعة الانتخابات طبقا للاتفاق مع باقي احزاب المعارضة والتي صدر به قرار الشهر الماضي.

وصرح احمد الصباحي رئيس الحزب ان قرار خوض انتخابات المحليات صدر باجماع المكتب السياسي بالحزب ونفى وجود صفقة بينه وبين الحزب الوطني الديمقراطي الحاكم والحكومة لخوض الانتخابات مقابل حصوله على دعم مالي من لجنة الاحزاب السياسية وتخصيص بعض المقاعد لاعضاء حزبه في عدد من الدوائر.

مناورات بحرية في الامارات

ابو ظبي ـ د.ب.ا ـ اعلنت القيادة العامة للقوات المسلحة بدولة الامارات العربية المتحدة امس ان قواتها البحرية ستقوم بتنفيذ رماية مدفعية في المنطقة الواقعة من راس غنادة شمالا وحتى حدوده جنوبا وصير ابو موير شرقا بابوظبي خلال يومي ١٧ و٢٤ سبتمبر الحالي.

وقد حظرت القيادة العامة نواخذ السفن الاجنبية وسفن الصيد والطائرات العمودية في هذه المنطقة.

دي كويلار يقيم مع الياسون حصيلة جنيف

إيران تطهر الخليج من ألغام الحرب

■ ولايتي يتوقع نتائج ايجابية في «يوم ما»

نيويورك ـ الوكالات ـ اجتمع الامين العام للامم المتحدة خافيير بيريز دي كويلار مع ممثله الخاص في مفاوضات السلام الايرانية العراقية في جنيف يان الياسون من اجل بحث ما وصلت اليه هذه المفاوضات.

وكان الياسون وهو الممثل الدائم للسويد في الامم المتحدة غادر جنيف قبيل ظهر امس الاول دون ان يكون حدد على ما يبدو موعدا معينا لاستئناف الاتصالات العراقية الايرانية مع دي كويلار في نيويورك بعد ان رفض العراق موعد ٢٢ ايلول/ سبتمبر الذي حدده الدبلوماسي السويدي واقترح العراق الاول من تشرين الاول/ اكتوبر موعدا للقاء نيويورك مع الجانب الايراني.

وكان الوفد العراقي المفاوض في جنيف قد اعلن في بيان له امس الاول موافقة العراق على حضور لقاء نيويورك في الاسبوع الاول من شهر اكتوبر المقبل على ان تستأنف المفاوضات مرة اخرى في المقر الاوروبي للامم المتحدة في جنيف.

واكد العراق رفضه لنقل المفاوضات بصورة نهائية الى نيويورك وتمسكه بجنيف كمكان اساسي للمفاوضات واعلن استعداده للحضور الى نيويورك في الاسبوع الاول من اكتوبر وليس في ٢٢ سبتمبر كما اقترح دي كويلار.

وقال العراق ان نائب رئيس الوزراء وزير الخارجية العراقي السيد طارق عزيز لن يتمكن من التواجد في نيويورك قبل الاسبوع الاول من اكتوبر المقبل.

ومن المقرر ان يلقي وزير الخارجية العراقي كلمة امام الجمعية العامة للامم المتحدة في السابع من اكتوبر المقبل اما كلمة وزير الخارجية الايراني علي اكبر ولايتي فمقررة في ١٤ من الشهر ذاته.

وقد غادر الياسون امس الاول الى نيويورك وغادر عزيز الى بغداد وولايتي الى طهران منهين بذلك جولة اولى من المفاوضات تميزت بتمسك العراق بشروطه الداعية الى اعطاء اولوية الى قضية الملاحة في شط العرب والخليج في المفاوضات فيما تؤكد ايران على موقفها من البدء بانسحاب القوات والتحكيم في مسؤولية الحرب.

في موسكو ناشد وزير الخارجية السوفيتي ادوارد شيفاردنادزه العراق وايران مواصلة مفاوضات السلام التي بدأت في ٢٥ اغسطس الماضي وذلك خلال اجتماعه امس الاول مع وزير الدولة العراقي للشؤون الخارجية الدكتور سعدون حمادي.

وقال شيفاردنادزه للسيد حمادي الذي يزور موسكو «ينبغي بذل كل ما من شانه منع عرقلة عملية التسوية التي بدأت والحيلولة دون الارتداد الى الانشطة العسكرية».

واضاف الوزير السوفيتي قوله ان «الاتحاد السوفيتي سيبقي على اتصالاته مع ايران والعراق».

ولايتي الذي وصل الى طهران من جنيف قال امس بانه يأمل ان تسفر جهود الامم المتحدة ومجلس الامن عن نتائج ايجابية لاحلال السلام في الخليج.

واكد ولايتي تمسك ايران باتفاقية الجزائر لعام ١٩٧٥ والتي رفضها العراق.

وقال ان بلاده لن تقبل اي شروط خارج القرار ٥٩٨.

واوضح ولايتي ان بطء سير المفاوضات مع العراق لا يثير الدهشة اذا اخذ في الاعتبار ان الحرب استمرت لثماني سنوات.

وفي بودابست قال رئيس لجنة الشؤون الخارجية في البرلمان الايراني حجة الاسلام محمد صادق خلخالي امس ان بلاده متمسكة بتنفيذ بنود قرار مجلس الامن رقم ٥٩٨ اولا باول لوضع حد نهائي للحرب مع العراق.

ونسبت وكالة الانباء الهنغارية الى المسؤول الايراني قوله خلال مؤتمر صحفي عقده امس ان البند الثاني من القرار ينص بعد وقف اطلاق النار على انسحاب قوات البلدين الى الحدود الدولية.

واكد على ضرورة تعزيز التعاون الثنائي بين ايران وهنغاريا لدعم جهود السلام في الخليج طبقا لما ذكرته الوكالة.

في تطور اخر قالت اذاعة طهران ان قائد القوات البحرية الايرانية نائب الاميرال محمد حسين مالكزادفان اعلن ان ايران ستبدأ في ٢٢ ايلول/ سبتمبر الجاري نزع الالغام من مياه الخليج.

واوضح مالكزادفان «بعد قبول ايران القرار ٥٩٨ للامم المتحدة في ١٨ تموز/ يوليو الماضي وتنفيذا لامر من قيادة القوات المسلحة الايرانية فان الوحدات البحرية ستبدأ في ٢٢ ايلول/ سبتمبر المقبل نزع الالغام من الخليج».

واشار الى ان هذا القرار يهدف الى ضمان «امن الملاحة في هذا القطاع وتطهير المياه الدولية» في جنوب الخليج.

وبعدما اكد ان نزع الالغام سيتم مرحلة اثر مرحلة قال «ان ايران تؤمن بتعاون اقليمي وثيق في كل شان يخص المنطقة و«تستقبل بالترحيب اي تعاون ياتي من بلدان جنوب الخليج».

ويذكر أن القائد العام بالوكالة للقوات المسلحة الايرانية هاشمي رفسنجاني اكد لدى اجتماعه مع وزير الدولة العماني للشؤون الخارجية يوسف العلوي ان بلاده «ستنزع الالغام» من شواطئها وهي مستعدة للتعاون في نزع الالغام من جنوب الخليج مع البلدان الاخرى في المنطقة.

قتلت اثنين منهم لدى احتجازهم

١٦ مصريا افرجت عنهم ايران عادوا الى القاهرة



● اربعة من الصيادين المصريين ومعهم السفير المصري لدى ايطاليا (رويتر)

القاهرة ـ الوكالات ـ عاد ١٦ مصريا افرجت عنهم ايران الى هنا امس عن طريق روما بعدما قضوا ٥ سنوات في السجن لكنهم قالوا ان طهران لا تزال تحتجز ٣٧ مصريا اخر.

وكان المصريون الستة عشر قد اعتقلوا يوم ٢٢ اب اغسطس ١٩٨٣ قبالة ساحل الكويت خلال قيامهم بالصيد وزعمت السلطات الايرانية بانهم انتهكوا المياه الاقليمية الايرانية.

وقال سفير مصر لدى ايطاليا خليفة طاهر للصحافيين في مطار شيامبينو العسكري في روما انهم سجنوا بتهمة التجسس.

وقال المصريون الذين انفجر عدد منهم باكيا ان مصريين اثنين من افراد طاقم قارب الصيد قتلا عند اعتقال الطاقم وانهم احتجزوا في معتقلات منفصلة.

وقال احدهم ان طهران لا تزال تحتجز ٣٧ مصريا كانوا قد اعتقلوا عام ١٩٨٧.

وتناول مصر ان ايران تحتجز ايضا عدة الاف من المصريين اسروا خلال قتالهم الى جانب القوات العراقية في الحرب العراقية ـ الايرانية.

وقال مسؤولون ايطاليون ان ايطاليا التي ترعى المصالح المصرية في ايران طلبت رسميا اطلاق سراح المصريين الستة عشر خلال اجتماع عقد في الاونة الاخيرة بين وزير الخارجية الايطالي جوليو اندريوتي ونظيره الايراني علي اكبر ولايتي.

وقال السفير المصري لصحافيين ان مصر مختلة لحكومة الايطالية للفتة التضامن التي قامت بها.

وكان المصريون الذين وصلوا الى روما على طائرة تابعة للسلاح الجوي الايطالي يرتدون ملابس اعطاها لهم الايرانيون ويحملون هدايا هنا طبق هيدس هدية رخيصة وعبوة من البلاستيك على شكل سيارة جيب.

مظاهرة في باريس تستنكر الحملة الاميركية ضد العراق

باريس ـ القبس :

انطلقت صباح أمس من ساحة الكونكورد في باريس وفي اتجاه السفارة الاميركية تظاهرة سلمية تستنكر السياسة الاميركية المعادية للعراق والامة العربية شارك فيها ابناء الجالية العراقية والعربية في فرنسا. وكان المتظاهرون يحملون صور الرئيس صدام حسين. وقد توقف المتظاهرون امام مبنى السفارة الاميركية وندوا بحملة الافتراءات الاميركية المعادية للعراق واستنكروا التدخل الاميركي في شؤون العراق الداخلية وطالبوا برد فعل سريع على هذه الحملة التي تستهدف محاولة تشويه صورة العراق واضعاف موقفه القومي في مفاوضات جنيف.

والقى احد المتظاهرين كلمة امام مبنى السفارة الاميركية ندد فيها ايضا بحملة التضليل الاميركية هذه وقال ان الولايات المتحدة تحاول اتهام العراق دون دليل واضح باستخدام الاسلحة الكيماوية وشدد على ان هذه الحملة هي بمثابة افتراءات ولا اساس لها.

وسلم احد المتظاهرين مذكرة وقعتها اتحادات وروابط وجمعيات عربية الى ممثل السفارة الاميركية تتضمن ادانة لقرار مجلس الشيوخ الاميركي بانزال عقوبات اقتصادية ضد العراق والرد على الافتراءات الاميركية بشأن استخدام اسلحة كيماوية من قبل العراق.

تل ابيب توفد معلمين الى بودابست لتدريس العبرية

اتفاق اسرائيلي ـ هنغاري على استئناف العلاقات الدبلوماسية

القدس المحتلة ـ أ.ب ـ رويتر ـ قال اسحق شامير رئيس الوزراء الاسرائيلي ان اسرائيل وهنغاريا اتفقتا على اعادة العلاقات الدبلوماسية المقطوعة بينهما منذ ٢١ سنة بالتدريج.. ويشير هذا الاتفاق الى ان الكتلة السوفيتية اخذت في التخفيف من موقفها نحو الكيان الاسرائيلي وقال شامير ان رئيس الوزراء المجري كاروي غروش الذي اجرى معه محادثات في بودابست «مقتنع بانها يجب ان تتوصل الى تطبيع العلاقات بينهما» واضاف «ان السؤال هو متى نستانف العلاقات والشعور السائد انه قريب ووشيك».

وهذه اول زيارة يقوم بها رئيس وزراء اسرائيل لاي دولة في اوروبا الشرقية باستثناء رومانيا.

وقد قال استطان كومورتشكل المتحدث باسم وزارة الخارجية المجرية امس الاول ان العلاقات الدبلوماسية الكاملة قد تستانف اثناء زيارة شامير. ولكن مسؤولا عن الشؤون الخارجية بالحزب الشيوعي قال لراديو المجر ان هذا قد يحدث «قريبا جدا».

ويسعى الاتحاد السوفيتي وحلفاؤه في اوروبا الشرقية بمن فيهم المجر وبولندا في الاونة الاخيرة الى استعادة العلاقات تدريجيا مع اسرائيل والتي قطعت منذ ٢١ عاما. ويقول مسؤولون اسرائيليون ان موسكو تريد ان تلعب دورا اكبر في محاولات التوصل الى تسوية سلمية بالشرق الاوسط.

وفي القدس المحتلة يقول مسؤولون حكوميون بشكل غير رسمي ان الكرملين وحلفاءه يعتقدون ان تخفيف حدة التوتر مع اسرائيل سيجلب لهم مكاسب اقتصادية من الولايات المتحدة اوثق حليف لاسرائيل

دراسة امريكية سوفيتية مشتركة

التدخل العسكري للدول العظمى في النزاعات الاقليمية وصل مأزق الخطر

موسكو - كونا - ذكرت دراسة سوفيتية - اميركية مشتركة ان التدخل العسكري للدول العظمى في النزاعات الاقليمية دخل في مازق خطر ودعت الى وضع نهاية متفق عليها لهذا المنحى الدولي.

وقالت الدراسة التي اعدها معهد الولايات المتحدة وكندا السوفيتي ولجنة العلاقات الاميركية السوفيتية الخاصة ان تطور الاحداث الدولية وصل في المرحلة الحالية الى حد يجعل لمثل هذا التدخل عواقب سلبية تفوق الفوائد المترتبة عليه لكل من الدولتين.

واضافت الدراسة التي اشرف مباشرة على اعدادها عضو اللجنة المركزية للحزب الشيوعي السوفيتي جيورجي ارباتوف ورئيس اللجنة الاميركية للعلاقات بين البلدين احد المسؤولين السابقين في المخابرات المركزية الاميركية ارثر كوكس ان تدخل الدول العظمى في النزاعات الاقليمية يحول دون الوصول الى تسويتها ويزيد من تعقيدها ويهدد بتوسعها وانتشارها.

وربطت الدراسة امكانية بلورة قواعد سلوك للدول العظمى ازاء النزاعات الاقليمية بمدى اظهار هذه الدول لنزعتها الصادقة بعدم اللجوء في الدفاع عن مصالحها الاقليمية للقوة بصورة مباشرة او غير مباشرة.

وعبرت الدراسة عن قناعتها بانه من الضروري لكل من الاتحاد السوفيتي والولايات المتحدة ان يتعاملا مع نتائج تسوية النزاعات الاقليمية دون محاولة فرض حلول سياسية او ايديولوجية لهذه النزاعات بالقوة.

وطلبت الدراسة ان لا يؤدي الاتفاق حول التنافس السلمي الاميركي السوفيتي في العالم الثالث الى وضع نهاية للانقلابات والانتفاضات والثورات والحروب الاهلية هناك لكن مع ضرورة التحكم بمداها وعواقبها.

ووضعت الدراسة شروطا لفعالية اتفاق سوفيتي - اميركي ممكن للتنافس السلمي فيما بينهما في الدول النامية موجزة هذه الشروط في عدم اللجوء المباشر او غير المباشر لاستخدام القوة العسكرية، والامتناع عن تزويد هذه الدول بانواع محددة من السلاح المتطور، والضغط على البلدان الاخرى لاتباع هذه السياسة التسيحية في تعاملها مع العالم الثالث، وعدم ارسال قوات عسكرية تابعة لدول ثالثة الى مناطق النزاعات الاقليمية او متطوعين او تشكيلات شبه عسكرية.

ودعت الدراسة كذلك الى عدم المشاركة في تنظيم او تمويل او الامداد بالاسلحة والخبراء القوى المتمردة او خصومها وتحديد برامج المساعدات العسكرية ضمن النطاق لاهداف الدفاع المشروع فقط والالتزام بتزويد الدول الصديقة والحليفة بالمساعدات العسكرية فقط في حالة انتهاك حدودها واخيرا خلق الية كفيلة بضمان الرقابة على تنفيذ البنود السابقة.

واوضحت الدراسة المشتركة ان تنفيذ مثل هذه الاتفاقيات يتطلب من الدولتين التخلي عن نهجهما الحالي ازاء العالم الثالث مقارنة بين الفهم السوفيتي الداعم لحركات التحرر الوطني والذي في ظله يندرج استعداد موسكو للتدخل العسكري في حالة ظهور القوة المضادة او التدخل الخارجي وبين الفهم الاميركي الذي يتيح لواشنطن استخدام قواتها العسكرية والتدخل مباشرة لعدم السماح بقيام حكومات ذات طابع ماركسي والعمل على اسقاط الحكومات الشيوعية بالقوة.

واستنتجت الدراسة انه لا يمكن الحديث عن علاقات سوفيتية اميركية قائمة على مبدأ التعايش السلمي الوطيد ما دام التنافس الايديولوجي بين البلدين يستند الى القوة العسكرية.

واستعرضت الدراسة حالات التدخل العسكري المباشر وغير المباشر للدول العظمى في النزاعات الاقليمية منوهة الى ان واشنطن لجأت منذ الازمة الكورية للتدخل في غواتيمالا عام ١٩٥٤ وليبيا ١٩٥٨/١٩٨٣ وكوبا ١٩٦١/١٩٦٢ والدومينيكان ١٩٦٥ وفيتنام ١٩٦٥/١٩٧٥ وانغولا ١٩٧٥ وغرينادا ١٩٨٣ ونيكاراغوا ١٩٨١ وافغانستان ١٩٨١ وليبيا ١٩٨٦.

واضافت ان موسكو لجأت للتدخل العسكري المباشر وغير المباشر في المجر ١٩٥٦ وتشيكوسلوفاكيا ١٩٦٨ وفيتنام ١٩٦٥/١٩٧٩ وافغانستان ١٩٧٩ وحتى الان.

وذكرت الدراسة ان النزاع في كل من لبنان وافغانستان انتهيا بالنسبة للولايات المتحدة والاتحاد السوفيتي بفشل ذريع مشيرة الى ان الحرب في لبنان الحقت بواشنطن هزيمة سياسية وعسكرية واقتصادية واحدثت في المجتمع الاميركي انشقاقا لم يكن له مثيل منذ الحرب الاهلية الاميركية وما زال المجتمع الاميركي يعاني من اثارها حتى الان.

واشارت الدراسة الى ان المازق السياسي والعسكري السوفيتي في افغانستان دفع الحكومة السوفيتية لاتخاذ قرار بسحب قواتها من هناك معتبرة ان التدخل السوفيتي في افغانستان اصاب موسكو بصدمة سياسية واقتصادية وعسكرية.

واوضح جيورجي ارباتوف وارثر كوكس في مؤتمر صحفي عقداه امس الاول ان الدراسة المشتركة حول شروط التعايش الوطيد في العلاقات السوفيتية الاميركية والتي تناولت اضافة الى النزاعات الاقليمية قضايا الخطر النووي وتوازن القوات المسلحة والاسلحة في اوروبا ودور الامم المتحدة في تعزيز السلام رفعت لكبار المسؤولين ومراكز صنع القرار في كلا البلدين.

جولات مكوكية لمورفي بين دمشق وبيروت للاتفاق على موضوع الانتخابات

لندن - القبس:

رات مصادر دبلوماسية غربية امس ان الاجتماعات الاميركية - السورية عززت فرص قائد الجيش العماد ميشال عون في ربح معركة الرئاسة اللبنانية في جلسة ٢٢ سبتمبر المقبل.

وقالت هذه المصادر ان موضوع ترشيح عون بالذات كان بين القضايا التي اثارها المبعوث الاميركي ريتشارد مورفي في محادثاته مع كبار المسؤولين، وان النقطة العالقة تبقى في ايجاد المخرج المناسب لسحب ترشيح الرئيس الاسبق سليمان فرنجية.

ونقلت المصادر الدبلوماسية الغربية ان الجانبين السوري والاميركي لا يريدان الوصول الى نقطة اللاعودة في تعاطيهما مع موضوع انتخابات الرئاسة في لبنان.

واضافت هذه المصادر انه سبق وصول مورفي الى دمشق تفاهم على بعض القضايا المطروحة عبر القنوات الدبلوماسية التي لم تنقطع الاتصالات من خلالها.

واشارت الى ان الخلاف الرئيسي بين الجانبين كان في ان سوريا تطلب من الولايات المتحدة ضمانات حول امور عدة في لبنان والمنطقة وواشنطن تكتفي باعطاء تطمينات.

وكان احد زوار دمشق قد نقل عن نائب الرئيس السوري السيد عبدالحليم خدام قوله ان سوريا ليست ضد عون بالذات، لكنها كانت ولا تزال ترى في فرنجية الشخص الافضل للمرحلة المقبلة التي يسير بها لبنان والمنطقة.

واضاف ان الموقف الحازم الذي اتخذه عون من موضوع خطف وزير الدفاع الرئيس عادل عسيران سيساعده على استعادة الثقة التي كان خسرها بعد تعطيل نصاب جلسة ١٨ اغسطس الماضي.

■ مصدر غربي: المحادثات اميركية - السورية تعزز فرص عون

ورأى اخيرا ان الجلسة المقبلة ستنتهي الى انتخاب رئيس جديد، وان هذا الامر هو بين ما اتفق عليه الجانبان السوري والاميركي في محادثاتهما الاخيرة.

والى ذلك، اكدت مصادر نيابية ان الاتصالات قائمة لحمل رئيس المجلس السيد حسين الحسيني على نقل مكان الجلسة من ساحة النجمة الى مكان اخر.

واشارت هذه المصادر الى ان هذا الامر يتوقف على نتائج محادثات مورفي في دمشق. واكدت اخيرا ان المعلومات المتداولة الان تؤكد ان مورفي سيقوم بجولات مكوكية بين دمشق وبيروت الى ان يتم الاتفاق على موضوع الانتخابات. وان التعليمات التي يحملها مورفي معه هي الا يختلف مع السوريين تحت اي ضغط كان.

«غليبرت» عطل قراراً حول اطلاق «ديسكفري»

آلاف الاميركيين يهربون امام «الاعصار القاتل» شرق جامايكا شبيه بـ«هيروشيما بعد القنبلة»

مياميي - كينغستون - الوكالات - هرب الاف الاميركيين في المنطقة الممتدة من جنوب تكساس الى لويزيانا امام الاعصار غيلبرت الذي يزأر حاليا عبر خليج المكسيك بعد اجتياح جزر الكاريبي ودمر حوالي ٢٠ بالمائة من جزيرة جامايكا حيث قدرت الخسارة بحوالي ٨ بلايين دولار طبقا لرئيسها ادوارد سيغا. وتسبب الاعصار ايضا في تاجيل القرار الخاص باطلاق المكوك الاميركي ديسكفري.

المسؤول عن ادارة الطوارىء في فلوريدا غوردون غوتري ابلغ الاسوشيتدبرس بان هذا الاعصار قاتل واعرب عن اسفه للذين يلحق بهم الاذى.

ويعتبر غيلبرت الاعنف في نصف الكرة الغربي منذ قرن من الزمان.

رئيس جامايكا الذي طار حول المناطق التي اجتاحها الاعصار وصف الجزء الشرقي من بلاده الذي ضربه الاعصار في البدء بانه اشبه ما يكون «بهيروشيما عقب القاء «القنبلة النووية».

وقالت السفارة الجامايكية في واشنطن ان الاعصار خلف اكثر من ١٥٠ الف جامايكي دون مأوى.

وابلغ أشيقا الفنتافيين بان الاعصار مسح ٢٠ بالمائة من المنازل في جامايكا.

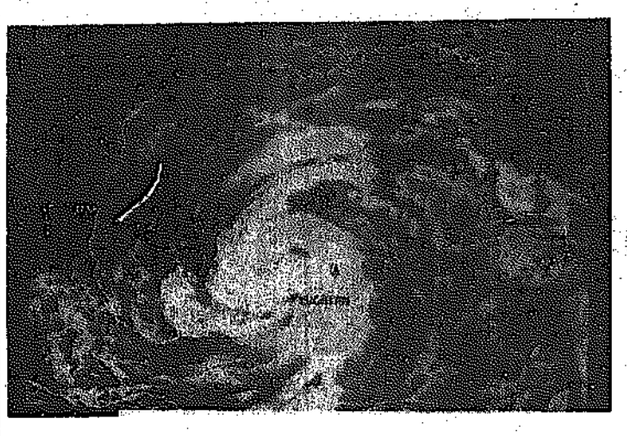
واوضح ان الاعصار دمر ٤٠٠ الف منزل مسح منها ١٠٠ الف منزل بالكامل. واضاف هناك قرى دمرت باكملها.

الوكالة الدولية «ايد» في واشنطن قالت ان غيلبرت اصبح اعنف اعصار يهب على القارة الاميركية بعد ان احدث دمارا في جامايكا لم يشهد له مثيل خلال القرن الحالي.

واوضحت الوكالة في تقرير لها ان سرعة الاعصار تبلغ احيانا ٣٢٠ كلم ويصل بالتالي الى ارقام قياسية.

وابلغ الفنتافيين بان لها في الجانب الاميركي من الكرة الارضية.

وارسلت الولايات المتحدة اربع طائرات شحن اقلعت من بنما وهي تحمل كميات من البلاستيك والخيام وصهاريج ماء وبطاطين الى جامايكا. كما تم استنفار الجيش الجامايكي في حين طلب سيغا مساعدة دولية.



● صورة بالاقمار الصناعية للاعصار «غيلبرت» (رويتر)

في تطور اخر قررت وكالة الفضاء الاميركية «ناسا» تاجيل قرارها الخاص بموعد اطلاق المكوك الاعصار «غيلبرت» حتى اليوم بسبب العمليات في مركز مراقبة هيوستن.

ومن المقرر ان يطلق ديسكفري في الاسبوع الاخير من شهر سبتمبر الجاري في اول مهمة لمكوك فضاء اميركي منذ كارثة تشالينجر التي وقعت في ٢٨ يناير ١٩٨٦ ولكن لن يصدر قرار نهائي قبل اليوم كما اوضح مدير رحلات فضاء ناسا ريتشارد تروللي.

واشنطن سددت «بعض» المتحقات عليها للأمم المتحدة

الامم المتحدة - كونا - قال نائب وزير الخارجية الاميركي جون وايتهيد عقب اجتماعه مع السكرتير العام للامم المتحدة خافيير بيريز دي كويلار الليلة قبل الماضية ان الموضوع الرئيسي في مباحثاتهما كان قرار الرئيس رونالد ريغن عودة الولايات المتحدة الى دفع مستحقاتها المالية الكاملة للمنظمة الدولية ووكالاتها المتخصصة.

واضاف في تصريح للصحافيين انه سلم دي كويلار شيكا بمبلغ ١٥,٢ مليون دولار لتغطية جزء من المستحقات المتاخرة على الولايات المتحدة للمنظمة الدولية مشيرا الى ان شيكات اخرى ستدفع الى المنظمة خلال الاشهر المقبلة.

وكان المتحدث باسم البيت الابيض مارلين فيتزووتر قد اعلن يوم الثلاثاء الماضي ان الولايات المتحدة سوف تسدد على الفور مبلغ ٤٤ مليون دولار من ميزانية السنة المالية ١٩٨٨ و١٤٤ مليون دولار من ميزانية السنة المالية ١٩٨٩ التي تبدأ في الاول من اكتوبر المقبل.

وردا على سؤال قال وايتهيد ان الولايات المتحدة راضية عن التقدم الايجابي للغاية الذي حققته الامم المتحدة بشان ميزانيتها وادارتها والوضع القانوني لموظفيها.

لكنه اوضح بقول ان مهمة التطوير في المجالات الثلاثة لم تنته بعد معربا عن امل بلاده بان يستمر التقدم في هذه المجالات على وجه الخصوص.

واضاف ان الادارة الاميركية تتوقع ان تمضي قدما في عملية سداد المرحلة الثانية من المستحقات المتاخرة معربا عن اعتقاده بوجود اجماع في الكونغرس بشان صحة القرار الذي اتخذه الرئيس ريغن بتسديد مجمل المبالغ المتاخرة من المساهمات الاميركية في ميزانية المنظمة الدولية والتي تبلغ ٥٢٠ مليون دولار.

واشاد اعضاء الكونغرس الاميركي امس الاول بالقرار المفاجيء الذي اتخذه الرئيس ريغن ووصفوه بانه خطوة في الاتجاه الصحيح.

واعرب رئيس لجنة العلاقات الخارجية في مجلس الشيوخ كالبورن بيل عن اسفه لان الادارة الاميركية انتظرت حتى اوشكت الامم المتحدة على الافلاس وتعرضت مصداقيتها لاخطار جسيمة.

وكان بيل قد قاد حملة فاشلة في شهر يوليو الماضي لاجبار الرئيس ريغن على دفع مساهمة بلاده كاملة للمنظمة الدولية.

وقال النائب الجمهوري المعتدل جيم ليخ وهو من الانصار السابقين لنائب الرئيس الاميركي جورج بوش ان قرار الرئيس ريغن يمثل مرحلة جديدة من التعاون مع الامم المتحدة.

واعرب مسؤولون بارزون بوزارة الخارجية الاميركية عن رأيهم بان الخطوة التي اقدم عليها الرئيس ريغن تعكس تقدير الولايات المتحدة للجهود التي بذلتها المنظمة الدولية بهدف تقليل النفقات وبشكل خاص تخفيض عدد الموظفين فيها.

وتشكل مساهمة الولايات المتحدة حوالي ٢٥ بالمائة من ميزانية الامم المتحدة السنوية التي تبلغ اكثر من ٨٣٠ مليون دولار.

المطالبة باستقالة الحكومة نصف مليون تظاهروا في بورما

رانغون - الوكالات - تظاهر حوالي نصف مليون في شوارع عاصمة بورما تاييدا لمطالب المعارضة باستقالة الحكومة خلال ايام.

وقال البيان «قد يؤدي ذلك الى مشاكل واضطرابات لا داعي لها. ولذا علينا ان نطرد الحكومة الحالية تم نشكل الحكومة الموقته بتاييد من الشعب».

وقال الجنرال تين وو انه اذا لم تستقل الحكومة في غضون يومين او ثلاثة ايام فانه سيتم تشكيل حكومة منافسة.

وضمت المظاهرة اشخاصا من جميع الطبقات الاجتماعية وعددا كبيرا من رجال الشرطة.

وقال دبلوماسيون ان المظاهرة التي اشترك فيها الوف من الطلاب المضربين عن الطعام تجمعت حول متحدثين دعوا بلهجة شديدة الى تشكيل حكومة موقته.

واصدرت ثلاث شخصيات بارزة في المعارضة بيانا مشتركا في رانغون امس الاول، تقول فيه انها مستعدة لتشكيل مثل هذه الحكومة.

وحث الجنرال تين وو والسيدة اونغ سان سو كيي والبريغادير اونغ غيي الطلاب في بيانهم على الصبر ومواصلة حملتهم السلمية في الشوارع من اجل الاطاحة بحزب البرنامج الاشتراكي الحاكم.

وقال الجنرال تين وو - وهو وزير دفاع سابق - في مكالمة تليفونية مع رويتر ان المعارضة ستمنح حزب البرنامج الاشتراكي مهلة «بضعة ايام» لحل الحكومة.

وقال البيان المشترك انه سيكون من الافضل اعطاء الحكومة بعض الوقت للتنحي والاعداد لنقل السلطة الى حكومة موقته عن تشكيل حكومة موازية.

موسكو تلقة لانتاج صواريخ اميركية جديدة

موسكو - كونا - اعربت صحيفة «برافدا» السوفيتية عن قلقها امس ازاء الانباء التي تحدثت عن شروع وزارة الدفاع الاميركية «البنتاغون» في انتاج انواع جديدة من الصواريخ كاملة الرؤوس النووية. واستئناف العمل باقامة منظومة اتصالات جوية جديدة في حالة نشوب حرب نووية.

ووصفت الصحيفة الناطقة بلسان الحزب الشيوعي الحاكم في تعليق لها جهود الدول الاعضاء في حلف شمال الاطلسي «ناتو» الهادفة الى تصنيع انواع جديدة من الاسلحة والقامة تشكيلات عسكرية مشتركة تنافيا بانها «ممارسات غير محبة للسلام».

وقالت ان تلك الجهود ذات الطابع العسكري تتناقض «وتشدق قادة الدول الغربية في مساعيهم بالعمل على وقف سباق التسلح وتقليص السلاح وكذلك مع مدحهم للموقف السوفيتي من قضايا نزع السلاح».

ومضت البرافدا في القول «ان دول حلف شمال الاطلسي في الوقت الذي ترحب فيه بعملية تصفية الصواريخ المتوسطة والقريبة المدى فانها تدعو الى عدم التخلي نهائيا عن السلاح النووي».

واضافت «ان حلف «الناتو» يواصل تنفيذ برامجه الكبيرة بتحسين السلاح النووي واعداد الاستراتيجية التي تاخذ بعين الاعتبار استخدام مثل ذلك السلاح اضافة الى دراسة برنامج اكثر فعالية للتعاون بين اعضائه لانتاج الاسلحة التقليدية».

وقالت البرافدا في ختام تعليقها «ان ممارسات دول حلف شمال الاطلسي لا تعمل الا على تقويض الجهود المبذولة في سبيل تخفيض حدة المجابهة العسكرية بين الغرب والشرق».

تشاد تطلب مساعدات لمنتضري الفيضانات

نجامينا - رويتر - ناشدت تشاد دول العالم تقديم المزيد من المساعدات لحوالي ٥٠ الف شخص شردتهم الفيضانات.

وذكر في نجامينا ان حوالي ١٣٥٠٠ منزل مسحتها الفيضانات ودمرتها.

ثاني لقاء بين فاليسا ووزير الداخلية البولندي

وارسو - ي ب ا - عقد ليخ فاليسا زعيم اتحاد نقابات العمال «التضامن» اجتماعا حاسما مع وزير الداخلية البولندي نشيسلاف لاعداد جدول اعمال مباحثات موسعة قد تؤدي الى رفع الحظر عن اتحاد العمال المحظور، وهذا هو ثاني لقاء بين فاليسا والوزير البولندي.

ووصف وسيط الكنيسة الذي يرتب اللقاءات بين السلطات في بولندا واتحاد «التضامن» الوضع بانه «حساس».

العماد طلاس يتفقد قواته في لبنان

مورفي يتابع محادثاته مع السوريين لاخراج لبنان من النفق المظلم

■ تحذيرات اميركية من نهاية «الجمهورية اللبنانية»

دمشق - بيروت - واصل مساعد وزير الخارجية الاميركي لشؤون الشرق الاوسط ريتشارد مورفي محادثاته مع المسؤولين السوريين حيث التقى امس نائب الرئيس السوري عبدالحليم خدام في جولة ثانية في اطار جهود انتخاب الرئيس اللبناني الجديد وتجنيب لبنان الدخول في متاهة جديدة في الحرب الاهلية وسفك الدماء.

مصادر اصرت على التكتم على هويتها ابلغت الاسوشيتدبرس بان خدام ابلغ مورفي بتاييد بلاده للمصالحة الوطنية بين اللبنانيين من اجل انهاء اسباب الحرب.

وكان مورفي قد التقى خدام مساء الاربعاء زهاء الثلاث ساعات وبحث معه على حد قول مصدر رسمي سوري (ا.ف.ب) «تطورات الوضع في لبنان».

ووصل مورفي الى دمشق يوم الثلاثاء وبحث مع وزير الخارجية السوري فاروق الشرع الموقف في لبنان من كل جوانبه.

مصادر امنية لبنانية قالت ان العماد مصطفى طلاس وزير الدفاع السوري قام بجولة تفقدية على القوات السورية في راشيا الوادي في منطقة البقاع الغربي شرق لبنان امس.

وقالت المصادر ان العماد طلاس التقى بالضباط والجنود وزار التحصينات والدشم في المنطقة التي تبعد مسافة تتراوح بين ١٥ كيلومترا و٢٠ كيلومترا عن الحزام الامني وهو عبارة عن قطاع من الاراضي اللبنانية يسيطر عليه جنود اسرائيليون مع ميليشيات متحالفة مع اسرائيل.

وينتشر حوالي ٢٥٫٠٠٠ جندي سوري في شرق لبنان وشماله والعاصمة بيروت.

وذكرت المصادر ان وفدا عسكريا رفيع المستوى رافق العماد طلاس في جولته.

تحذير

وحذر مسؤولون اميركيون من وقوع لبنان في مستنقع الفوضى السياسية مرة اخرى ما لم تنجح جهود اللحظة الاخيرة الحالية الهادفة الى اخراج لبنان من النفق المظلم الذي دخل فيه والتغلب على المازق الرئاسي اللبناني.

وتشير المعلومات الواردة من الخارجية الاميركية الى ان مهندسي السياسة الخارجية الاميركية يترقبون بقلق نتائج المحادثات الاميركية السورية في دمشق في محاولة للاتفاق على السماح بانتخاب الرئيس الجديد للبنان والذي حدد رئيس مجلس النواب اللبناني موعد اجرائه بتاريخ ٢٢ سبتمبر الحالي اي في اليوم الاخير من ولاية الرئيس امين الجميل التي استمرت ست سنوات.

وابلغ مسؤولون في الخارجية الاميركية صحيفة كريستيان ساينس مونيتور بان قرار اللحظة الاخيرة بايفاد مورفي الى العاصمة السورية يرافقه سفير واشنطن الجديد في سوريا ادوارد دجيرجيان وهو خبير في القضايا اللبنانية اتخذ فقط بعد ان ادركت واشنطن المخاطر التي يمكن ان تنجم عن عدم عقد جلسة انتخاب الرئيس اللبناني في موعدها المحدد.

ويطلق مسؤولون في وزارة الخارجية الاميركية تحذيرات من نهاية «الجمهورية اللبنانية» مالم تتخذ القرارات الملائمة في هذه المرحلة الصعبة.

وهذه هي المرة الاولى التي تصدر فيها مثل هذه التحذيرات حول مستقبل ووجود لبنان من مسؤولين اميركيين.

ونقلت كريستيان ساينس مونيتور عن احد المسؤولين الذي رفض الكشف عن هويته قوله بانه ما لم يتم الاتفاق على حل للمازق اللبناني قبل الفترة المحددة لانتخاب الرئيس اللبناني الجديد والمقررة في ٢٢ سبتمبر الجاري اي قبل يوم واحد من انتهاء ولاية الرئيس الجميل فان لبنان قد يجد نفسه امام حكومتين متنافستين واحدة في المناطق الشرقية واخرى في الغربية اضافة الى الضغوط الكبيرة على البقية الباقية من دعائم الدولة المركزية في هذا البلد.

واستنادا الى مسؤول اميركي اخر فان المرحلة الحالية تشكل تحديا حقيقيا واختبارا تاريخيا لارادة اللبنانيين.

ويرى هذا المسؤول بان السوريين واللبنانيين يمتلكون قرار الحفاظ على وحدة وسيادة لبنان او جره الى الهاوية.

وتتناقض تصريحات المسؤولين الاميركيين مع التحرك الاميركي في المنطقة والمحادثات التي يجريها مورفي في دمشق والتي تؤكد بان خيوط الازمة اللبنانية ليست في يد بيروت ودمشق فقط بل ان العاصمة الاميركية تمتلك معظم خيوط حل الازمة اللبنانية والخروج بها من هذا النفق.

ويجمع اللبنانيون الان واكثر من اي وقت مضى على ان مصيرهم رهن التفاهم السوري - الاميركي على الموضوعات التي تشكل معطيات المازق الذي يواجه انتخاب خلف للرئيس الحالي امين الجميل الذي لم يبق من عمر ولايته سوى ثمانية ايام.

ويدرك اللبنانيون بان من شان توصل المفاوضين الاميركيين والسوريين الى حلول لموضوعي الاصلاح السياسي والوفاق الوطني بين اللبنانيين ان يفتح الطريق للاتفاق على مواصفات الرئيس اللبناني الجديد اما العكس فسيدفع لبنان مجددا الى جحيم في مختلف النواحي السياسية والامنية وربما شرع ابوابه امام التقسيم والتفتيت.

البابا يأسف للنهاية الدموية للمأساة

قوات من بريتوريا تنهي عملية اختطاف حافلة راهبات وتلميذات في ماسيرو

ماسيرو - ليسوتو - الوكالات - اعرب البابا عن عميق اسفه للنهاية الدموية لماساة الرهائن التي شابت زيارته لماسيرو والتي راح ضحيتها اربعة اشخاص.

وبعد وقت قصير من مرور البابا من ماسيرو عاصمة ليسوتو تمكنت قوات خاصة تابعة لجنوب افريقيا من اطلاق سراح راهبات وتلاميذ احتجزوا كرهائن في حافلة مختطفة بعد معركة بالاسلحة النارية يوم الاربعاء.

وكان اربعة من الثوار الافارقة قد اختطفوا الحافلة واحتجزوا ٦٩ رهينة من بينهم ٣٦ تلميذا وراهبات وغيرهم من الركاب وطالبوا بالاجتماع مع البابا.

وذكرت شرطة بريتوريا ان حادث الاختطاف انتهى عندما لقي ثلاثة من الثوار وتلميذة من بين الرهائن حتفهم خلال معركة مسلحة استمرت عشر دقائق مع قوات خاصة لمكافحة الثوار تم استدعاؤها من جنوب افريقيا المجاورة.

وتدخلت قوات جنوب افريقيا عندما حاول المختطفون اقتحام البوابات المغلقة للمفوضية العليا البريطانية «السفارة» بالحافلة وبداخلها الرهائن.

وقبل ذلك بخمس عشرة دقيقة مر البابا يوحنا بولس الثاني الذي يقوم بجولة افريقية تشمل خمس دول من على بعد اقل من كيلو متر واحد من مسرح الحادث.



● البابا مع جوستين ليخانيا رئيس الحكومة العسكرية في ماسيرو (رويتر)

البابا قال في قداس في ماسيرو كان من المفترض ان يحضره مليونا شخص وحضره ٥٠٠ الف فقط: لقد جئت الى الجنوب الافريقي كداعية للسلام، احمل معي رسالة مصالحة. واضاف: لقد احزنني ان اعلم ان بعض الذين كانوا يريدون الانضمام الي في هذه المهمة صاروا ضحايا حادث اختطاف احدث حزنا عميقا وانتهى بمازقة الدماء.

واعرب عن رفضه للعنف كاسلوب حل لاي وضع، مهما كان غير عادل.

فار يحمل مواصفات دم الانسان

بالو التو - كاليفورنيا - رويتر - ذكر علماء جامعة ستانفورد انهم توصلوا الى كشف قد يقود الى تقديم طبي ملحوظ بالنسبة للعديد من الامراض بعد تطوير مجموعة من الفئران تحمل مواصفات دم الانسان وخلاياه الصناعية.

وذكر الباحثون، انهم طوروا اكثر من ٢٠٠ فار يحمل مواصفات دم الانسان مما سيمهد الطريق امام دراسات متطورة عن مرض نقص المناعة المكتسب (الايدز) والتهاب الكبد وامراض اخرى يتعرض لها الانسان.

بكين: ترقية ١٧ ضابطا لرتبة جنرال

بكين - رويتر - منحت الصين ١٧ ضابطا كبيرا رتبة الجنرال في اعقاب قرار باعادة العمل بنظام الرتب العسكرية الذي كان الزعيم الراحل ماوتسي تونغ قد الغاه في عام ١٩٦٥.

وقام الامين العام للحزب الشيوعي الصيني جاو جيانغ بتقليد الضباط رتبهم امس الاربعاء في احتفال قال فيه ان الاصلاحات العسكرية التي تقررت هذا العام تعد جوهرية لدفاع البلاد.

وقال ملحق عسكري غربي ان انعدام الرتب في الجيش الصيني كان من اسباب الفوضى في الميدان في الحرب مع فيتنام عام ١٩٧٩ عندما فشل الضباط في فرض اوامرهم على وحدات غير تلك التي كان افرادها يعرفونهم بصورة شخصية.

لتحضيره من أجل الانتخابات الرئاسية

الحسيني تفقد مقر مجلس النواب

بيروت - كونا - تفقد رئيس مجلس النواب اللبناني حسين الحسيني المقر الاساسي للبرلمان في الوسط التجاري المدمر تمهيدا لتحضيره من اجل اجراء الانتخابات الرئاسية فيه.

وكان العمل في ازالة الاتربة والركام وحطام الزجاج من داخل المجلس في ساحة النجمة يجري بصورة طبيعية اليوم رغم ان طلقات قنص متفرقة كانت تدوي في المنطقة.

واعيد الاعتبار لهذا المجلس بعد انقطاع دام عدة سنوات بفعل نقل النواب اجتماعهم الى «قصر منصور» على معبر البربير - المتحف نظرا الى الخطورة التي تشكلها عملية النزول الى المقر الاساسي.

وسيتم تزويد المجلس الذي جرى ترميمه قبل الان بمولد كهربائي ضخم وبثلاثين خطا هاتفيا.

وكان الحسيني قد حدد ٢٢ ايلول/سبتمبر الحالي موعدا لاجراء الانتخابات الرئاسية اي قبل يوم واحد من انتهاء ولاية الرئيس الحالي امين الجميل التي استمرت ست سنوات.

وبدأ عمال في ازالة الركام من الساحة الرئيسية المواجهة لمبنى البرلمان فيما تم تحضير قاعة للنواب ضمت ١٢٥ مقعدا كما جهزت غرفة للصحافيين ووضعت في القاعة العامة وعلى مداخل كل غرفة كاميرا تلفزيونية مراقبة.

وتركت الطلقات النارية بصماتها على جدران المجلس من الخارج.

وعملت فرقة من سلاح الهندسة في الجيش اللبناني على تعطيل الالغام التي بثها فرقاء الصراع في محيط المنطقة وذلك لمنع الاقتحامات المتبادلة.

وشوهد جنود من الجيش اللبناني يعتلون اسطح بعض المباني في المنطقة في مهمة مراقبة الطرق المؤدية الى المجلس.

وقد اعاد الجيش اللبناني قبل ظهر امس فتح المعبر الوحيد الذي يؤمن الاتصال بين شطري العاصمة اللبنانية.

وافاد مصدر امني ان حركة التنقل في الاتجاهين بين شطري بيروت عادت الى طبيعتها بعدما فتح الجيش طريق المتحف - البربير الذي اقفله منذ حوالي ٣٦ ساعة.

وكان قائد الجيش العماد ميشال عون اوعز امس باقفال هذا الطريق في وجه السيارات والمشاة وحذر الفواتير من العبور بين شطري بيروت الا بعد الاتصال به شخصيا.

واوضح لرئيس الحكومة الدكتور سليم الحص الذي استنكر هذا القرار انه اتخذ هذا القدير «احترازيا ولمساعات فقط بسبب انتشار مسلحين على جانبي المعبر.

المقاومة تدمر آلية «لحدية» في الحزام

بيروت - كونا - دمرت المقاومة اللبنانية امس الية مدرعة واعطبوا اخرى للميليشيات الحدودية في جنوب لبنان واصابوا طاقميهما بين قتيل وجريح.

وذكرت وكالة الانباء الكويتية في الجنوب ان مجموعة من رجال المقاومة اللبنانية اشتبكوا بالاسلحة الرشاشة والقذائف الصاروخية في ساعة مبكرة امس مع دورية للميليشيات المتعاملة مع اسرائيل داخل بلدة بصليا بمنطقة جزين المحتلة.

وذكر شهود عيان ان الاشتباك دام ربع ساعة واسفر عن اصابة ناقلة جند مدرعة من طراز «ام - ١١٣» اميركية الصنع بصاروخ مضاد للدبابات واصيب طاقمها بين قتيل وجريح.

وجرح في الاشتباك احد رجال المقاومة الوطنية اللبنانية وتمكن رفاقه من نقله الى خارج المنطقة المحتلة.

وفجرت مجموعة ثانية من المقاومة عبوة ناسفة بدورية للميليشيات مؤلفة من الدبابتين كانت تسلك طريقا مؤدية الى مواقع الاحتلال في التلال المشرفة على مدينة النبطية في القطاع الاوسط من جنوب لبنان.

بيروت: الرهائن في مبنى تابع للسفارة الايرانية

بيروت - القبس:

ابلغ مصدر امني في بيروت القبس ان معظم الرهائن الاجنبية المحتجزة من قبل جماعات اصولية موجود حاليا في مبنى مجاور لمبنى السفارة الايرانية في بيروت ومستاجر من قبل هذه السفارة.

اضاف ان الرهينة الالمانية رودولف كوردس الذي اطلق سراحه مساء الاثنين الماضي بعد احتجاز دام حوالي ٢٠ شهرا قد اخرج من ذلك المبنى بسيارة الى شارع قريب وترك هناك مع الاشارة الى ان من بين الشروط التي تضمنها الاتفاق الخاص لاطلاق كوردس عدم التطرق الى المكان الذي كان محتجزا فيه خلال الاشهر الاخيرة. من جهة اخرى اعرب دبلوماسيون غربيون في بيروت عن اعتقادهم بان تصويت مجلس الشيوخ الاميركي على مشروع قانون يقضي بفرض عقوبات اقتصادية على العراق بحجة استخدام اسلحة كيماوية ضد الاكراد ضمن ما كان مطلوبا في اطار صفقة اميركية - ايرانية لاطلاق سراح الرهائن الاميركية المحتجزة في لبنان.

وتساءل اولئك الدبلوماسيون عما اذا كان الاعضاء الديمقراطيون في مجلس الشيوخ قد وقعوا في الفخ في ما افترعوا الى جانب مشروع قد يوظف لمصلحة المرشح الجمهوري جورج بوش.

الجميل تسلم رسالة من بن جديد

بيروت - كونا - تسلم الرئيس اللبناني امين الجميل رسالة من الرئيس الجزائري الشاذلي بن جديد تتعلق بموضوع انتخابات الرئاسة اللبنانية وضرورة اجرائها هذا الاستحقاق في موعده ودون تاخير.

وذكرت مصادر رسمية في الرئيس الجميل اجتمع امس الى السفير الجزائري المعتمد في بيروت عبدالحميد الحسناوي وتسلم منه رسالة الرئيس بن جديد وافاق العلاقات.

حلمة السر

اعداد: غادة محمد ياسر

— احذف أحرف الكلمات المدرجة في المربعات أدناه.
— اتبع الطريقة الافقية والعمودية والمائلة وبالعكس.
— يتبقى معك في النهاية « ١٢ » حرفا تشكل في مجموعها كلمة السر وهي لسيف الله المسلول.

	١	٢	٣	٤	٥	٦	٧	٨	٩	١٠	١١	١٢	١٣	١٤
١	ل	ن	ا	ب	ل	ا	ع	ا	ق	ل	ا	ك	ل	ع
٢	ب	ي	ن	و	ا	ل	ع	ل	م	ق	ف	م	ي	ا
٣	ا	ح	ل	س	ف	ا	د	م	ل	ي	م	ا	د	ل
٤	ح	ا	ل	ا	ي	ه	ر	ا	ل	ح	ر	م	ا	ي
٥	ر	ن	ا	ع	د	ت	ن	ن	ي	ا	ل	ن	ف	س
٦	ب	ي	ل	ب	ل	ف	ح	ي	و	ة	ا	ء	ا	ق
٧	ا	ر	م	ي	ن	ا	ن	ي	و	ا	ل	ن	ا	س
٨	ل	ا	ل	م	ص	ي	ب	ق	و	ض	ي	و	ل	ا
٩	س	ع	ل	ك	د	م	ن	ص	ا	ل	ر	ا	ن	ن
١٠	ه	ف	ي	ص	ن	م	ا	م	ا	ه	د	ي	م	ه
١١	م	ص	ل	ا	ح	ا	م	ر	ك	ا	ف	ق	و	ب
١٢	ل	ل	ا	خ	ل	ب	ا	ف	ا	ج	ع	ه	ا	م
١٣	ا	ل	ن	ف	س	ي	ا	ل	ا	خ	ل	ا	ق	ك
١٤	ن	س	ن	ق	م	ا	ا	ل	ن	ف	س	ل	ا	ن

ريم - على - القاع - بين - البان - والعلم - احلّ - سفك دمي - في - الاشهر الحرم - لما - رنا - حدثتني - النفس - قائلة - يا - ويح قلبك - بالسهم - المصيب - رمي - اتيت - والناس - فوضى - لا - تمر - بهم - الا - على - صنم - قد - هام - في - صنم - صلاح امرك - للاخلاق - مرجعه - فقوم - النفس - بالاخلاق - تستقم - فالنفس - من..

كانت كلمة السر في عدد امس :

« أحمد شوقي »

كلمات متقاطعة

اعداد: أحمد راشد

	١	٢	٣	٤	٥	٦	٧	٨	٩
١									
٢			■				■		
٣				■				■	
٤									
٥	■						■		
٦									
٧				■				■	
٨									
٩					■				

افقياً وعمودياً :

١ - مطربة مصرية راحلة، ٢ - شهر ميلادي - يسأم - للنداء، ٣ - من الطيور - دولة لاتينية، ٤ - ممثلة مصرية، ٥ - ضمير منفصل - مباهج، ٦ - مدينة عراقية - مقياس ارضي، ٧ - من قرى مدينة الخليل - قذف، ٨ - ممثلة مصرية، ٩ - عالج - ماركة سيارات.

حل الشبكة السابقة

أفقياً وعمودياً :

١ - للصبر حدود، ٢ - ل ل ل ل - جدري، ٣ - صلاح قابيل، ٤ - بلح - له، ٥ - قل - آلام، ٦ - حياة الفهد، ٧ - درب - لف، ٨ - ودي - آه - لي، ٩ - دجل - مدريد.

والقبس ترحب بشبكات القراء

دقائق اليوم

اعداد: الاتحاد العالمي للفلكيين

♈ الحمل (٢٢/٣-٢٠/٤): يتحسن موقفك في عملية او تغيير يفرحك.
♉ الثور (٢١/٤-٢٠/٥): مقابلة تسرك اليوم تعود عليك بالنفع.
♊ الجوزاء (٢١/٥-٢٠/٦): مشكلة او موضوع معلق تحل نهائيا.
♋ السرطان (٢١/٦-٢١/٧): مسائل تشغلك تتعلق بحياتك العائلية.
♌ الاسد (٢٢/٧-٢٢/٨): اليوم شخصية نسائية تتعاون معك.
♍ العذراء (٢٣/٨-٢٢/٩): سفر او حادث يفرحك او كسب يرضيك.
♎ الميزان (٢٣/٩-٢٢/١٠): هناء عائلي وانسجام عاطفي مع من تحب.
♏ العقرب (٢٣/١٠-٢١/١١): نزاع او خلاف مع اقرب الناس فاصبر.
♐ القوس (٢٢/١١-٢١/١٢): تمهد لك العناية سبيل الخلاص من مشكلة.
♑ الجدي (٢٢/١٢-٢١/١): مغامرة سريعة لا تعود بكسب فلا تقم اليوم.
♒ الدلو (٢٢/١-١٩/٢): نزاع يفرض عليك فعالج الامور برفق.
♓ الحوت (٢٠/٢-٢١/٣): نزاع يفرض عليك فعالج الامور برفق.

هاتف دولي

الكويت	٠٠٩٦٥	بيروت	٠٠٩٦١
قطر	٠٠٩٧٤	دمشق	٠٠٩٦٣١١
ابوظبي	٠٠٩٧١٢	السودان	٠٠٢٤٩
دبي	٠٠٩٧١٤	الجزائر	٠٠٢١٣
رأس الخيمة	٠٠٩٧١٧	صنعاء	٠٠٩٦٧٢
الذخيرة، كليا	٠٠٩٧١٩١	تعز	٠٠٩٦٧٤
خور فكان	٠٠٩٧١٩١	تونس	٠٠٢١٦١
عجمان	٠٠٩٧١٦	الرباط	٠٠٢١٢٧
الشارقة	٠٠٩٧١٦	واشنطن	٠٠١٢٠٢
		نيويورك	٠٠١٢١٢
ام القيوين	٠٠٩٧١٦		
مسقط	٠٠٩٦٨	باريس	٠٠٣٣١
البحرين	٠٠٩٧٣	لندن	٠٠٤٤١
الرياض	٠٠٩٦٦١	مدريد	٠٠٣٤١
مكة	٠٠٩٦٦٢	بلباو	٠٠٣٤٤٤
جدة	٠٠٩٦٦٢	سويسرا	٠٠٤١
بغداد	٠٠٩٦٤١	موناكو	٠٠٣٣٩٣
البصرة	٠٠٩٦٤٤	الخديدة	٠٠٩٦٧٣
القاهرة	٠٠٢٠٢	تايلاند	٠٠٦٦
الاسكندرية	٠٠٢٠٣	هونغ كونغ	٠٠٨٥٢٥
بور سعيد	٠٠٢٠٦٦	روما	٠٠٣٩٦
المنصورة	٠٠٢٠٥٠	باكستان	٠٠٩٢
طنطا	٠٠٢٠٤٠	تايوان	٠٠٨٨٦
		بون	٠٠٢٢٧١
بورسا	٠٠٢٠١٣		
أجنحة الكويتي	٠٠٢٠٤٣	نيودلهي	٠٠٩١١١
عمان	٠٠٩٩٢٦	بومبي	٠٠٩١٢٢
اربد	٠٠٩٦٢٢	حيدر اباد	٠٠٩١٨٤٣
العقبة	٠٠٩٦٢٣	مدراس	٠٠٩١٤٤
الزرقاء	٠٠٩٦٢٩	كلكتا	٠٠٩١٥٢٢

الصيدليات

■ الكويت: صيدلية الامن - ٢٤٢٨٨٩٤ - شارع جابر المبارك.
■ الكويت: صيدلية العمر - ٢٤١٥٦٨٢ - شارع مبارك الكبير.
■ حولي والنقرة: صيدلية الكندي - الجابرية - مقابل المجلس الاولمبي الاسيوي.
■ خيطان: صيدلية خيطان - شارع ابراهيم بن ادهم.
■ السالمية والرميثية: صيدلية النهضة ٥٦٣٦٠١٩ - شارع بغداد.
■ الفحيحيل والاحمدي: صيدلية ابوحليفة - ٣٩١٥٤١٤ - الطريق الساحلي.
■ الجهراء: صيدلية النور - ٤٧٧١٧٧٢ - شارع المطافىء.

المستشفيات

مستشفى الاميري	٢٤٥٠٠٠٥
الصباح	٤٨١٥٠٠٠
الصليبخات	٤٨٧٤٢٤٤
الصدرية	٤٨٤٩٤٠٠
الرئيسي	٢٤٣٢١١١
هادي	٥٣١٢٥٥٥
المواساة	٥٦١١٥٣٣
ابن سينا	٤٨٤٠٣٠٠
العدان	٣٩٤٠٦٠٠
الولادة	٤٨٤٣١٠٠
الطب النفسي	٤٨٤٣٩٠٠
السارية	٤٨٧٠٣٥١
مبارك الكبير	٥٣١٢٧٠٠ (٩ خطوط)
الفروانية	٤٨٨٨٠٠٠
الجهراء	٤٥٧٥٣٠٠
الرازي	٤٨٤٤١٦٢

الهاتف

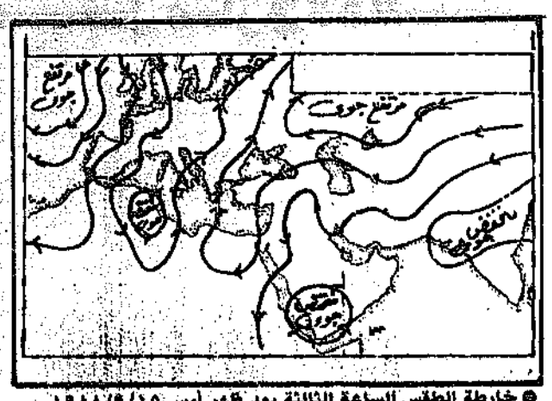
المكالمات الفورية	٠٢٢
تسجيل المكالمات المؤجلة	٠٢١
للاستفسار عن المكالمات المؤجلة	٠٢٣
استعلامات الدليل	١٠١
الشكاوى	١١٧
	٤٨٧٠٠٠٠

شكاوى مقسم:

الشويخ	٤٨١٠٠٠٠
السالمية	٥٦١٠٠٠٠
النزهة	٢٥١٠٠٠٠
الفروانية	٤٧١٠٠٠٠
الفحيحيل	٣٩١٠٠٠٠
المنقف	٣٧١٠٠٠٠
	٣٧١١٨٨١
	٣٧٢٢٨٨٢
	٣٧٢٠٠٠٠
	٣٧١٧٤٤٤
	٣٧١٣٠٠٠
الصباحية	٣٦١٢٨٨٨
	٣٦١١٨٨١
	٣٦٢٢٨٨٢
المدينة	٢٤٣٢٩٩٩
فيلكا	١١٧

● مكتب الشكاوى وخدمة المواطن بالبلدية ٢٤٢٩٨١٧
● ادارة العلاقات العامة بالبلدية ٢٤٥٦١٥٩

التنبيهات الجوية لدول مجلس التعاون



● خارطة الطقس الساعة الثالثة بعد ظهر امس ١٩٨٨/٩/١٥



● خارطة الطقس المتوقع اليوم ١٩٨٨/٩/١٦

● الكويت: طقس معتدل، والرياح شمالية غربية خفيفة الى معتدلة السرعة.
● المنامة: طقس معتدل، والرياح متقلبة الاتجاه خفيفة السرعة.
● الدوحة: طقس معتدل والرياح متقلبة الاتجاه خفيفة السرعة.
● أبوظبي: طقس معتدل والرياح متقلبة الاتجاه خفيفة السرعة.
● مسقط: طقس غائم جزئيا والرياح شمالية شرقية خفيفة الى معتدلة السرعة.
● الرياض: طقس مغبر والرياح شمالية شرقية معتدلة الى نشطة السرعة.

حالة الطقس ودرجات الحرارة المسجلة في الساعة الثالثة من بعد ظهر يوم امس

المدينة	الحرارة م°	الطقس	المدينة	الحرارة م°	الطقس
الكويت	٤٢	صحو	الخرطوم		
المنامة	٣٥	صحو	طرابلس الغرب	٢٩	غبار
الدوحة	٣٦	غبار	تونس	٢٦	غائم
ابوظبي	٣٧	صحو	الجزائر		
مسقط	٣٤	صحو	الرباط	٢٤	صحو
الرياض	٤١	صحو	كراتشي	٣٠	غائم
جدة	٣٧	صحو	بومبي	٢٦	غائم
صنعاء	٢٧	صحو	نيودلهي	٣٦	غبار
عدن			كولمبو		
صلالة	٢٨	غائم	بانكوك	٢٩	ممطر
عمان	٣١	صحو	مانيلا	٢٨	ممطر
دمشق	٣٠	صحو	طوكيو	٢٤	غائم
بيروت			انقرة	٢٧	صحو
القاهرة	٣١	صحو	اسطنبول	٢٧	صحو
الاسكندرية			اثينا	٢٦	صحو
لارنكا			لندن	١٦	غائم
باريس	١٥	غائم	فرانكفورت	١٥	ممطر
جنيف	١٠	ممطر	روما	٢٢	صحو
فيينا	١٦	غائم	مدريد	١٨	صحو
موسكو	١٢	غائم	كوبنهاغن	١٧	صحو
أوسلو	-١٨	غائم	استكهولم	١٦	غائم
أمستردام	١٥	غائم	براغ	١٤	غائم
			بلغراد	١٤	ممطر

حركة الطيران ليوم الجمعة ١٩٨٨/٩/١٦ «مبنى رقم ١»

الاقلاع			الوصول		
الشركة	متجهة الى	موعد الاقلاع	الشركة	قادمة من	موعد الوصول
الهندية	بومباي - ترافنديوم	١٢,٢٥ صباحا	الهندية	بومباي	٤,٣٠ صباحا
الهنغارية	بودابست	٦,٥٠ صباحا	المصرية	القاهرة	٦,٥٥ صباحا
الهندية	ترافنديوم	٧,٠٠ صباحا			
المصرية	القاهرة	٨,٠٠ صباحا	السورية	دمشق	١,١٠ ظهرا
الاردنية	عمان	٨,٣٠ صباحا	اليمدا	عدن - الريان	٤,٠٠ مساء
الشرق الاوسط	بيروت	٩,٠٠ صباحا	القبرصية	لارنكا	٧,٣٠ مساء
السورية	دمشق	٢,١٠ ظهرا	المصرية	القاهرة	٨,٢٥ مساء
اليمدا	الريان - عدن	٥,٠٠ مساء	الشرق الاوسط	بيروت	٨,٥٠ مساء
القبرصية	لارنكا	٨,١٥ مساء	الهندية	ترافنديوم	٩,٢٥ مساء
المصرية	القاهرة	٩,٣٠ مساء	الاردنية	عمان	١٠,٤٠ مساء
الهندية	بومباي - غوا	١١,٠٠ مساء			

حركة الطيران ليوم الجمعة ١٩٨٨/٩/١٦ «مبنى رقم ٢»

الاقلاع			الوصول		
الشركة	متجهة الى	موعد الاقلاع	الشركة	قادمة من	موعد الوصول
البريطانية	لندن	١٢,٤٠ صباحا	اليوغسلافية	بلغراد	٢,١٠ صباحا
			الكويتية	بومباي	٧,٢٥ صباحا
اليوغسلافية	بلغراد	٢,٥٠ صباحا	الكويتية	كراتشي - دبي	٩,٠٠ صباحا
الكويتية	القاهرة	٨,٤٥ صباحا	الكويتية	بومباي - ابوظبي	١٠,١٠ صباحا
الالمانية	فرانكفورت	٩,٢٥ صباحا	الكويتية	كولومبو	١٠,٢٥ صباحا
الكويتية	لارنكا	٩,٤٠ صباحا	الكويتية	دكا	١٠,٥٥ صباحا
الكويتية	اثينا	١١,٤٠ صباحا	الكويتية	لارنكا	٣,٤٥ عصرا
الكويتية	ابوظبي - دبي	١١,٥٠ صباحا	الكويتية	القاهرة	٤,٠٠ مساء
الكويتية	عمان	١٢,٢٥ ظهرا	الخليج	البحرين	٥,٠٠ مساء
الكويتية	فرانكفورت - لندن	١٢,٣٠ ظهرا	الكويتية	ابوظبي - دبي	٥,٢٥ مساء
الكويتية	القاهرة	١,٠٠ ظهرا	الكويتية	عمان	٥,٣٥ مساء
الكويتية	اسطنبول	١,١٥ ظهرا	السعودية	الرياض - الظهران	٦,٠٥ مساء
الكويتية	جدة	٢,٠٠ ظهرا	الخليج	ابوظبي - الدوحة	٦,٥٥ مساء
الكويتية	الرياض	٤,٤٥ مساء	البريطانية	لندن	٧,٠٥ مساء
الخليج	البحرين	٦,٠٠ مساء	الكويتية	باريس - نيس	٧,١٠ مساء
الكويتية	بغداد	٦,٣٥ مساء	الكويتية	جدة	٧,٢٥ مساء
الكويتية	دمشق	٦,٥٠ مساء	الكويتية	نيويورك - لندن	٧,٣٥ مساء
الخليج	الدوحة - ابوظبي	٧,٣٥ مساء	الخليج	مسقط - الشارقة	٧,٤٠ مساء
السعودية	الرياض - جدة	٧,٤٥ مساء	الكويتية	لندن - روما	٨,٠٠ مساء
البريطانية	كراتشي	٨,٠٥ مساء	الكويتية	اثينا	٨,٠٥ مساء
الخليج	الشارقة - مسقط	٨,٣٠ مساء	الكويتية	الرياض	٨,١٥ مساء
الكويتية	البحرين	٩,٠٠ مساء	الكويتية	القاهرة	٨,٣٠ مساء
الكويتية	دلهي	١٠,٠٥ مساء	الكويتية	فرانكفورت - جنيف	٨,٥٥ مساء
الكويتية	رأس الخيمة - كراتشي	١٠,١٥ مساء	السعودية	جدة	٩,٠٠ مساء
الكويتية	بومباي	١٠,٢٠ مساء			
السعودية	الظهران - الرياض	١٠,٢٥ مساء	الكويتية	اسطنبول	٩,٠٥ مساء
			الخليج	البحرين	١٠,١٠ مساء
الكويتية	دبي - ابوظبي	١٠,٥٠ مساء	الكويتية	بغداد	١٠,٥٠ مساء
الخليج	البحرين	١١,٠٠ مساء	الكويتية	البحرين	١١,٥٠ مساء
الكويتية	عدن	١١,٥٠ مساء			

الدير

حالة البحر: خليج الكويت
المد: ٣,٠٠ بعد الظهر
الجزر ٩,٠٠ صباحا
٩,٠٠ مساء

الصادات الماضي

د. وسناء سليمان الحصان (اخصائية اطفال) الفروانية ٤٧٤٦٦٩٩
د. سيلفا شحيبر (استشارية طب اطفال نمو وتطوري) السالمية ٥٧٣٨٨٤٤
د. طارق عبدالمحسن المخيزيم (طبيب عام) ٣٩٢٦٩٢٦ الفحيحيل
د. حمد عبدالعزيز الفرير (اخصائي جلدية وتناسلية) ت: ٥٧١٦٦٦٦
د. ابراهيم بهبهاني اخصائي جراحة وطب الفم «اسنان» السالمية ت: ٥٧٣٠٠٠٠
د. أحمد الانصاري (اختصاصي الباطنية والغدد والهرمونات) ٥٧٤٧٧٧٧
د. جواد مبارك سعود (اخصائي أمراض باطنية) ٢٤٣٧٦٢٦
د. فيصل أحمد الفوزان (اخصائي أسنان) ٢٦١٩٥٥٧
د. عبدالمطيف عبدالمحسن الخترش (اخصائي أسنان) ٢٤٦٦٦١٧
د. عبدالله الدويسان (اخصائي أسنان-حولي) ٢٦٦٨٧٧٧
د. سعيد عيسى اللوغاني (اخصائي جراحة الفم والاسنان) ٥٥١٣٧٧٣ / ٥٦٥٣٧٥٥
د. محمد عبدالله المشاري (دكتوراة واستشاري جلدية وتناسلية) ٢٦٦٨٦٦٨
د. رياض سعود النفيسي (استشاري الامراض الباطنية والقلب) ٢٦٤٤٨٤٤
د. سند راشد الفضالة (اختصاصي أنف واذن وحنجرة) ٥٧٥٠٤٩٩
د. محمد حسن الصفوري (اخصائي انف واذن وحنجرة) ٥٧٣١٩٨٨
د. محمد صالح ابوحمرة (دكتوراة استشاري جلدية وتناسلية) ٥٦٢٦١٦٢
د. خالد سليمان بوحميد (اخصائي أطفال) ٢٦٤٢٥٤٤
د. علمة صالح العذزي - الجهراء (طبيب اطفال) ٤٧٧٠٦٤٦
د. فهد عيسى العثمان (اخصائي جلدية وتناسلية) ٢٦٤٤٥٧٨
د. مهجة سليمان البدر (اخصائية نساء وولادة) ٢٤١٣٢٨٢
د. عبدالرحمن محمد ابو عيش (اخصائي امراض باطنية وسكري) ٤٣١٠١٨٧ (مجلس التعاون)
د. يوسف عبدالعزيز مال الله (دكتوراه امراض جلدية وتناسلية) ت ٥٧٤٧٥٧٥/٥٧٤٧٤٧٥
د. صالح حمد الزومي (اخصائي اطفال) الفروانية ت٢٦١٤١٣٠
د. نحمده ابوسنة (دكتوراه اخصائية اطفال) الفحاحيل ٣٩٢٥٥٩٩ / ٣٩٢٥٥٨٨
د. سناء معروف (اخصائية اطفال) السالمية ٥٧١٣٥١٤
د. يوسف عبدالله العامر - الفروانية (اخصائي طب بشري) ٤٧١٩٣١٢
د. نهوض الزهير - بنيد القار اخصائية علاج وجراحة اللثة وعلاج اقنية الجذور ٢٥٦٠١٤٠

الطوارىء

الكهرباء

المدينة	٤٨٤٧٠٤١
المنطقة الصناعية	٤٨٤٧٢٠٦
	٤٨١٧٣٢٨
الجهراء	٤٧٧١١٨٠
خيطان	٤٧١٠٣٦٩
جليب الشيوخ	٤٧١٣٨٢٩
السالمية	٥٧١٢٢٥٩
	٥٧١١١٣٠
حولي	٢٦٥٠٧٠٢
	٢٦٥٠٧٠٤
الفنطاس	٣٩٠١٢٠٤
	٣٩٠١٢٥٠
الفحيحيل	٣٩١١٣٣٣
	٣٩١٥٣٠٠
فيلكا	٢٧٩٠١٢٥
	٢٧٩١٨١٣
انارة الشوارع	٤٧٤٥٦٩٩
	٤٧٤٥٨٣٩

الماء

الشويخ	٤٨٣٢٩٣٣
حولي	٢٦٢٧٧٢٨
السالمية	٥٦٤٢١٠٤
الاحمدي	٣٩٨٤٩٢٦٢٦
الجهراء	٤٧٧٣٦٤٠
فيلكا	٢٧٩٠٨٦٥

مكافحة القوارض

العاصمة	٤٨٤٨٠٨٨
الجهراء	٧٧٥٨٣٩
الفحيحيل	٣٩١٨٤٢٢

استعلامات البريد ٢٤٣٩٠٩١
استعلامات البرقيات ٢٤٢٧٠٣٣/٣٥٨
مكافحة الكلاب الضالة ٧١٧١٢٤

ادارة الاطفاء العام

نداء حريق الانقاذ ١٠٥
الادارة العامة للاطفاء ٢٤٣٢١١١/٥
ادارة العلاقات العامة والمتابعة ٢٤٢٤٧٥٩

الوفيات من الوطن العربي

الاردن

احمد عبدالحليم القدسي الدويك، ماريو فورلان، خديجة محمد احمد اسماعيل، الدراوس، عبدالله ابراهيم خورية، ابراهيم محمد عبدالرحمن مصلح، يمنى زكي الخطيب النميمي، الحاج احمد نهاد مرشد الزعبي، سليمان مصلح العمري، لطيفة صالح علي، احمد عيسى مصطفى ابوعسل، سليمان احمد سليمان ابوجحيشة، الشيخ حسن اسماعيل ابوحرفوب، الحاج محمد باطح العيسى المساعيد، الحاج سليمان محمد مصطفى، سليم محمد حسين ابوحميدان، الحاجة انتصار الجيوسي، الحاج سرسك عليق الهشال.

لبنان

محمد بالسر الشيخ حسين كوثراني، عبدالرؤوف ابوخليل، جورج نمر ابوحيدر، دلولا عبدالله سلامة، جان فارس ساسين، سلمى هابل قربان، ايلي صالحة.

الطقس

البدالة	٤٣٣٥٥٩٩ ٤٣٣٦٦٩٩	المرور	٤٨٣٢١٨٨
استعلامات النجدة	١٠٢		٤٨١٨٦٠١
النجدة	١٩٩	عمليات المرور	٤٨١٦٥٢٢
عمليات الوزارة	٤٨١٨٦٠٠	خفر السواحل	٤٨٣٢٨٠٦ ٤٨٤١٢٨٦ ٤٨٣٨٥٦٨

الاسعاف

الاسعاف المركزي ٤٨١٨٦٧٥، ٤٨٤٢٩٨٤، ٤٨٤١٨٢٩، ٤٨٤٠٥١١ (لسانية خطوط)
اسعاف مستشفى الاميري ٢٤٢٢٣٦٦
اسعاف الفيحاء ٢٥٥٣٧٧٩
اسعاف الدعية ٢٥١٠٨٥٤
اسعاف فيلكا ٢٧٩١١٧٥
اسعاف مستشفى الصباح ٤٨١٠٢٢١
اسعاف ميناء الشويخ ٤٨١٣٥٣٥
اسعاف المدينة الترفيهية ٤٨٧٦٦٣١
اسعاف مستشفى مبارك الكبير ٥٣١١٤٣٧
اسعاف السالمية ٥٧٢٩٠١١
اسعاف مستشفى الفروانية ٤٨٨٣٠٠٠
اسعاف الفروانية ٤٧٣٥٢٩٢
اسعاف المطار الدولي عن طريق مركز الاسعاف الرئيسي ٤٧٣٥٢٩٢
اسعاف كيفان عن طريق مركز الاسعاف ٢٥٥٣٧٧٩
الرئيسي
اسعاف مستشفى الجهراء ٤٧٧٥٤٤٨
اسعاف الجهراء ٤٧٧٤٥٠١
طوارىء العبدلي ٢٧٠٠٢٦٢
انقاذ ام العيش ٢٤٦٧٠٩٨
انقاذ السالمي ٢٤٦٧٠٨٨
اسعاف محجر السالمي ٢٤٤٩٤٧٦
اسعاف مستشفى الفنار ٣٩٤١٤٥٥
اسعاف الفحيحيل ٣٩١٩٠٨٩
اسعاف الشعيبة ٣٢٦٢٧١٦
انقاذ الزويصب ٣٩٥٠١١٤
انقاذ القرين عن طريق مركز الاسعاف الرئيسي
اسعاف حولي ٢٦١٠٨٥٤
اسعاف بنك الدم ٢٤٣٨٤٨٤
اسعاف خيطان ٤٧٣٥٢٩٢
اسعاف المدينة ٢٥٥٣٧٧٩

الاذاعه

٥,٢٥ الشارة الموسيقية فالسلام الوطني فافتتاح الاذاعة والاعلان عن الساعة، ٥,٣٠ القرآن الكريم، ٦,٠٠ نشرة الاخبار الاولى، ٦,١٥ برنامج: من هدي القرآن والسنة، ٦,٣٠ برنامج استراحة الجمعة، ٧,٠٠ موجز الانباء، ٧,٠٥ صحافتنا اليوم، ٧,٢٠ تابع استراحة الجمعة، ٨,٠٠ نشرة الاخبار الثانية، ٨,١٥ اغنيتان وموسيقى، ٨,٣٠ حديث الجمعة، ٨,٤٠ البحر اجمل ما يكون لشادي الخليج، حمد يا حمود لمائدة نزهت، شوق يا عيني لدياب منهور، ٩,٠٠ ركن الاطفال، ٩,٣٠ برنامج: فتاوي الشوق، ١٠,٣٠ موجز الانباء، ١٠,٣٥ مرني لعبدالكريم عبدالقادر، ١٠,٤٥ حديث: تفسير وخواطر من ايات القرآن الكريم، ١١,١٢ شعائر صلاة الجمعة المباركة منقولة من المسجد الكبير، ١٢,١٥ ابتهال: الهي انت للاحسان اهل لحسن الملا، ١٢,٢٠ قراءة البرنامج، ١٢,٢٥ سلموا لي على الي لعائشة المرطة، ١٢,٣٠ مسلسل: الموسوعة الفقهية، ١٢,٤٥ رفاعية لاحمد الجميري، فدوة لك لعبدالمحسن المهنا، ١,٠٠ نشرة الاخبار الثالثة، ١,١٥ لوحة شعبية لطالبات مدرسة الفيحاء المتوسطة، سولفنا لنوال، ١,٣٠ برنامج: عيون الميكروفون، ٢,٣٠ يا ناعم العود لفريد الشاطىء، دقوا المهابيج لفيروز، لا يفرونك لجاسم سنان، جرى ايه يا عزالنا لفريد الاطرش، ٢,٥٨ حديث: اسماء الله الحسنى، ٣,٠٨ القرآن الكريم، ٣,١٤ اذان العصر فدعاء ثم قرآن كريم، ٣,١٩ دعاء يا اله الكائنات، ٣,٢٥ يا مدعي الحب للعنود، ٣,٣٠ اسال الاذاعة، ٤,٠٠ موجز الانباء، ٤,٠٥ ما تضيع لنبيل شعيل، ٤,١٥ اخبار جهينة، ٤,٣٠ بعدين معاك لصباح، ٤,٣٥ نافذة على التاريخ، ٤,٥٥ غالي لعباس البدري، ٥,٠٠ نجوم القمة، ٥,٢١ القرآن الكريم، ٥,٥٣ اذان المغرب فدعاء ثم قرآن كريم، ٥,٥٨ ابتهال، ٦,٠٠ موجز الانباء، ٦,٠٥ برنامج: نهاية الاسبوع، ٧,١١ اذان العشاء فدعاء ثم قرآن كريم، ٧,١٦ تابع برنامج نهاية الاسبوع، ٨,٠٠ نشرة الاخبار الرابعة، ٨,٢٠ اغنيتان، ٨,٣٠ اخبار الرياضة، ٨,٣٥ ان الله سلمني لمحمد البلوشي، على جسر الليل لدلال شمالي، جيتك حبيبي لمحمد عبده، ٩,٠٠ شجون الليل، ٩,٤٥ من اغاني البحر، ١٠,٠٠ موجز الانباء، ١٠,٠٧ مسلسل: الموسوعة الفقهية، ١٠,٢٢ منوعات غنائية، ١٠,٥٨ سهرة غنائية مع محمد عبدالوهاب، ١٢,٠٠ نشرة الاخبار الخامسة، ١٢,١٥ مجلة المنوعات، ١,١٥ برنامج: اذاعة على الهواء، ٢,٠٠ موجز الانباء، ٣,٠٥ تابع اذاعة على الهواء، ٣,٠٠ موجز الانباء، ٣,٠٥ القرآن الكريم، ٣,١٠ الختام بالسلام الوطني.

القرآن الكريم

٤,٥٨ الشارة الموسيقية فالسلام الوطني فافتتاح الاذاعة والاعلان عن الساعة، ٥,٠٠ القرآن الكريم للشيخ سعيد محمد نور، ٥,١٨ قراءة فقرات البرنامج، ٥,٢٠ حديث قرآن وسنة: الناس في الاسلام سواسية، ٥,٢٨ الختمة المرتلة للشيخ محمد شرف الحنواني، ٥,٥٨ الطيب من القول، ٦,٠٠ نشرة الاخبار، ٦,١٥ الختمة المرتلة للشيخ محمد شرف الحنواني، ٦,٤٦ برنامج: رجال من حضارتنا الاسلامية، ٧,٠٠ من الذكر الحكيم للشيخ مصطفى اسماعيل، ٧,٠٥ برنامج: لحظات في ظلال صحيح الامام البخاري، ٧,١٧ الطيب من القول، ٧,١٩ برنامج: ضرب المثل في القرآن الكريم، ٧,٣٠ القرآن الكريم للشيخ علي حجاج السويسي، ٨,٠٠ ختام الاذاعة.

الصلاة

ظهر	:	١١:٤٤	
عصر	:	٣:١٤	
مغرب	:	٥:٥٣	
عشاء	:	٧:١١	
فجر	:	٤:١٤	
شروق	:	٥:٣٤	

التلفزيون

البرنامج الاول

٩,٠٠ النشيد الوطني والقرآن الكريم، ٩,٢٥ رسوم متحركة، ٩,٣١ حكايات عالمية، ٩,٥٥ اهم الانباء، ١٠,٠٠ اعادة للمجلة الاخبارية المصورة، ١٠,٢٠ الفيلم الكارتوني: روبن هود، ١١,٠٢ البرنامج الديني، الكلمة الطيبة، ١١,٣٠ الانتقال الى المسجد الكبير لنقل تلاوة من القرآن الكريم وخطبة الجمعة المباركة، ١٢,١٨ رسوم متحركة، ١٢,٢٤ المسلسل الذيني: من وحي الايات، ١,٠٠ اهم الانباء، ١,٠٥ اعادة للعالم اليوم عبر الاقمار الصناعية، ١,٣٥ رسوم متحركة، ٢,٥٠ استراحة البرنامج الاول، ٢,١٨ صيف ٨٨، ٢,٣٠ الحديث الذيني: مع فضيلة الشيخ محمد متولي الشعراوي، ٣,٢٥ المسلسل الكارتوني: هايدي، ٣,٤٩ الفيلم الهندي: عادت سي جيبور، تمثيل: راجيف مينشان، ٥,٤٠ رسوم متحركة، ٦,٢٤ منوعات، ٦,٣٠ الكويت في اسبوع، ٧,٠٠ اهم الانباء، ٧,٢١ برنامج الاشاعر والفنون، ٨,٠١ سهرة، ٨,١٤ استراليا: برامج التلفزيون في اسبوع، ٨,٤٤ حديث الاسبوع، ٩,٠٠ الاخبار بالعربية، ٩,٥٢ برنامج نهاية الاسبوع، ١٠,٠٠ الشارة الموسيقية فالسلام الوطني فافتتاح الاذاعة والاعلان عن الساعة، ١٠,٤٠ التمثيلية العربية، الجلياط، تمثيل: سمية الالفي، نبيل الحلفاوي ومحمود ابوزيد، ١٢,١٧ العالم اليوم عبر الاقمار الصناعية، ١٢,٤٥ القرآن الكريم، ثم الختام بالنشيد الوطني.

البرنامج الثاني

٤,٥٤ النشيد الوطني، شمار البرنامج الثاني، فالقرآن الكريم، ٥,٠١ البرنامج الرياضي الاجنبي: مباريات من الدوري الانكليزي بين فريقي: ليفربول، ايفرتون وفريقي ليجستر، وبلاك بيرن، ٦,٠٥ المسلسل الكارتوني: فوفور، ٦,٢٨ مسلسل الاطفال الاجنبي: خليج المدينة، ٦,٥٦ المسلسل الاجتماعي: والد وزوجي، ٨,٠٠ نشرة الاخبار بالانكليزية، ٨,٢٥ البرنامج العسكري المنوع: صيف ٨٨، ٨,٤٦ المسلسل الخيالي الاجنبي: سفينة الضياع، ٩,٢٣ المسلسل الكاتوني تسوشو سان، ٩,٥٧ المسلسل الاجنبي المنوع: الارقام الاسبوعية، ١٠,٢٠ مسلسل الجاسوس الاجنبي، فرقة الواجبة، ١١,٢٩ موجز الانباء، ١١,٢٤ الحلقة الاخيرة المسرحية، ١١,٣

رسالة القاهرة

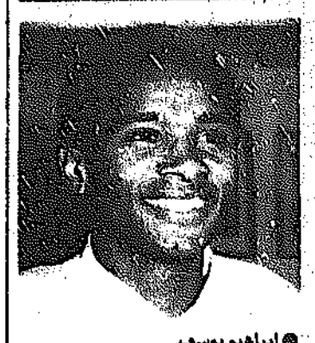
الأهلي يلعب مهاجماً أمام المحلة استعداداً لماتشيجي
اعتزال ابراهيم يوسف وتعيينه مديراً للكرة بالزمالك

■ مباراتان مهمتان غدا بالدوري الممتاز

■ القاهرة تستعد لبطولتي افريقيا والعالم للكاراتيه


● ديتريش فايتسه


● حمادة المصري


● ابراهيم يوسف

القاهرة ـ القبس:

تشهد مدينتا القاهرة، وبور سعيد غدا ـ السبت ـ لقاءين على درجة من الاهمية لا باس بها.. رغم ان بطولة الدوري المصري مازالت في بدايتها.. ففي القاهرة يستضيف النرسانة فريق الاتحاد السكندري.. ولعلها نفس البداية في الموسم الماضي حيث لعب الفريقان في القاهرة، وانتهت يومها المباراة بهزيمة ثقيلة للاتحاد السكندري، قوامها ٤ اهداف نظيفة ! ! لكن مع بداية الموسم الجديد لابد ان الصورة ستختلف.. لان النرسانة الذي عانى في الموسم الماضي من الاقتراب من دوامة الهبوط، سيحاول ان يؤمن نفسه بالابتعاد نهائيا عنها هذا الموسم.. اما الاتحاد فقد عاش الدوامة طوال الموسم، وانقذته منها الاقدار في الاسبوع الاخير.. والصورة في ضوء استعدادات الفريقين تؤكد ان المباراة ستكون صعبة للفريقين خاصة وان «ابو العز» مدرب النرسانة سيلعب المباراة دون نجومه، لانارة المشاكل مع كل من محمد رمضان، وجمال عبدالحليم، واخيرا مع مدحت انور، ومخلوف حامد، وسامح يحيى حارس المرمى.. وهذا سيجعله يلعب المباراة بعدد كبير من الناشئين.. ودون ذلك لن يختلف عن الاتحاد السكندري الذي قام مدربه «أحمد اباظة» بحركة تجديد شاملة للفريق ودفع بالناشئين ليلعب بهم هذا الموسم.. والفريقان استعدا للدوري بمعسكرات داخلية، ومباريات ودية.. وان كان الاتحاد رغم عدم فوزه بها.. قد استفاد من الدورة الصيفية التي اقيمت على ارضه.

أما مدينة «بورسعيد» فستكون أول محطة يلعب فيها بطل الدوري، والكاس ـ الزمالك ـ الذي يلتقي مع «المريخ» في مباراة نتصور انها سهلة بالنسبة للبطل.. لكننا يجب الا ننسى ان نادي الزمالك تعرض في بداية الموسم الماضي لكبوة عنيفة، فلقي الهزيمة على يد الاتحاد السكندري في بداية الموسم.. وكان الاتحاد اقل مستوى من المريخ.. وهذا لا يعني ان الشيء نفسه سيتكرر.. لكننا نذكر ان نفعت الذكرى ! ! والزمالك العائد من قطر بكاس دورة الصداقة التي نظمها نادي الوكرة لابد وان معنويات لاعبيه في السماء.. وهذا جعل مدربه عصام بهيج ـ صاحب التصريحات النارية ـ يعلن التحدي بانه سيفوز بالدوري هذا الموسم.. ويحذر بقية فرق الممتاز من فريق الكؤوس، والبطولات منذ تولى مسؤولية الاشراف عليه ! !

الزمالك وساوباولو

رغم تصريح المهندس حسن ابو الفتوح رئيس نادي الزمالك بانه اعتذر عن ان يلعب الفريق الاول لكرة القدم بنجومه المباراة الودية التي كان مقررا اقامتها في نيويورك أمام فريق «ساوباولو» البرازيلي.. بسبب عدم موافقة اتحاد الكرة على تاجيل مباراته مع كل من المحلة، والاتحاد السكندري.. الا ان المفاوضات، والمحاولات مازالت مستمرة.. على امل الوصول الى حل يسمح باقامة المباراة، خاصة وان شركة السياحة التي تتولى تنظيم اللقاء، اقامت حملة دعائية ضخمة، واصبحت الجماهير هناك ـ في نيويورك ـ تنتظر المباراة.. وتدخل في الامر سفير مصر في الولايات المتحدة الدكتور عبدالرؤوف الريدي.. ووزير الداخلية اللواء زكي بدر في محاولة لاقناع اتحاد الكرة بتاجيل مباراتي الزمالك.. الا ان الاتحاد في جلسته الاخيرة أكد على تمسكه بقرار عدم تاجيل أية مباريات في الدوري مهما كانت الاسباب.. وسافر بالفعل رئيس الاتحاد العميد ابراهيم الجويني الى سيئول.. لكن المحاولات تجددت أمس، وعادت الاتصالات بين المسؤولين، واعضاء اتحاد الكرة.. لعلهم يستجيبون، ويوافقون للزمالك على اللعب في اميركا.

القاهرة تشهد بطولتي افريقيا والعالم في الكاراتيه

بدأ الاتحاد المصري للكاراتيه في الاعداد المكثف لاستقبال اكبر بطولتين سينظمهما خلال ايام قليلة.. حيث ستقام بالقاهرة بطولة افريقيا يومي ٤ و٥ اكتوبر.. وبعدها مباشرة تبدأ منافسات بطولة العالم التي تستمر خلال الفترة من ٩ الى ١١ اكتوبر.. وتشارك فيها ٧٥ دولة.. وخلال فترة اقامة البطولتين سيعقد الاتحاد الافريقي جلساته بالقاهرة، وبعدها تنعقد اجتماعات الاتحاد الدولي.

ويتوقع المسؤولون في اتحاد الكاراتيه المصري مشاركة من كل من السنغال، وساحل العاج، والجزائر في بطولة افريقيا للاعبين المصريين.. الا انهم يؤكدون على فوز بعض بهذه البطولة.. في الوقت نفسه الذي يأملون فيه الفوز بمركز متقدم في بطولة العالم التي ستنافس عليها كل من اسبانيا، وفرنسا، وايطاليا، والمانيا الغربية، وانكلترا، واليابان.

الاهلي سيلعب مهاجما في موزمبيق

اكد ديتريش فايتسه المدير الفني لفريق النادي الاهلي على ان فريقه لن يلعب بطريقة دفاعية في لقاء العودة مع فريق ماتشيدجي بطل موزمبيق الذي سيقام بالعاصمة موبوتو.. وقال فايتسه: ان فريق الاهلي فريق كبير، وصاحب لقب البطولة، واسكانات لاعبيه تفوق منافسهم.. وكل هذه الاسباب لا يمكن ان تتراجع باي حال امام عامل واحد هو ان الفريق سيلعب خارج ارضه.. لتكن طريقتنا دفاعية، لذلك اركز في كل تدريباتي على ان يؤدي الاهلي مباراة قوية في موزمبيق، ويعود من هناك فائزا!! وسنكون مباراة المحلة التي يلعبها الاهلي ـ اليوم ـ في بداية الدوري، هي البروفة الحقيقية لمباراة ماتشيدجي.. لان الاهلي فريق كبير، ولا اعتقد انه المطالب بتغيير خططه وفقا لكل مباراة.. بل على الفرق الاخرى ان تعدل خططها عندما تواجهه!!

من جهة اخرى وصل النادي الاهلي الى حل لمشكلة عودته من موزمبيق للحاق بوقت كاف بمباراة الاهلي والمنيا المقرر اقامتها اول اكتوبر المقبل في الاسبوع الثالث للدوري الممتاز بعد ان اتفق على نقل بعثة الفريق الاول على طائرة خاصة لاداء مباراة العودة مع ماتشيدجي بطل موزمبيق.

من جهة اخرى يغيب طاهر ابوزيد نجم الفريق عن مباراة المحلة اليوم حيث ما زال يعاني من أصابة لحقت به في مباراة بطل موزمبيق كما يتخلف بسبب الايقاف طارق خليل وعلاء عبدالصادق للطرد في اخر مباريات الاهلي في الموسم الماضي وحمادة المصري لايقافه شهرا من قبل جهاز الكرة.

اعتزال ابراهيم يوسف

قرر ابراهيم يوسف نجم الزمالك اعتزال اللعب نهائيا بعد عودة الفريق من قطر وقبل افتتاح الدوري بساعات قليلة وذلك بعد اتفاق جرى مع عصام بهيج المدير الفني للفريق الاول بالزمالك.

وعلمت القبس ان ابراهيم سيتولى منصب مدير الكرة بالزمالك اعتبارا من الموسم الحالي.

حرمان ٣ حكام

اعلن علي قنديل رئيس لجنة الحكام الرئيسية في اتحاد كرة القدم المصري انه تم حرمان الحكام الدوليين الثلاثة محمد حسام وعلي حسين وعبدالسلام الحمامصي من المشاركة في ادارة مباريات الدوري لتخلفهم عن اختبارات «كوبر».. وسيتم اعادة الاختبار لهم يوم الاثنين المقبل.

وقال في الندوة التي عقدها بالنادي الاهلي وحضرها جهاز الكرة ولاعبو الفريق الاول انه ستفرض عقوبات شديدة على الحكام واللاعبين المخالفين في مباريات الدوري.

واضاف ان اللاعب الذي لن يرتدي واقي الساق سيحرم من الاشتراك في المباريات حسب تعليمات «الفيفا».

وطالب علي قنديل اللاعبين بتنفيذ قرارات الحكام وعدم الاعتراض والالتزام بالروح الرياضية.

السلة المصرية في افريقيا

قرر اتحاد كرة السلة المصري اشتراك منتخب الانسات المصري تحت ١٩ سنة في بطولة افريقيا الثانية التي تقام في انغولا خلال الفترة من ١٦ الى ٢٢ اكتوبر. واشتراك فريق الناشئين تحت ١٥ سنة في البطولة الافريقية السابعة التي تقام في موزمبيق اعتبارا من يوم ٢٣ اكتوبر المقبل.. واشتراك فريق الانسات الاول في البطولة الافريقية العاشرة التي تقام بالغابون في النصف الثاني من شهر ديسمبر المقبل.

خوليت اسقط ماء وجه هولندا بهدف في مرمى ويلز
تعادل ايرلندي سلبي في بلفاست وفوز اسكتلندي ثمين على النرويج

● ويب انقذ روبسون بهدف الفوز على الدانمرك

● يوغسلافيا تفوز ١/٢ على اسبانيا وديا


● رود خوليت


● نيل ويب

امستردام ـ ا.ف.ب ـ اهدى رود خوليت نقطتين ثمينتين لهولندا بطلة اوروبا عندما سجل هدف الفوز في مرمى ويلز في الدقيقة ٨٢ من المباراة التي اقيمت مساء الاربعاء في امستردام امام ٥٨ الف متفرج في تصفيات كاس العالم ١٩٩٠ للمجموعة الاوروبية الرابعة.

وقد عانى المنتخب الهولندي كثيرا قبل ان يحرز خوليت هدف الفوز رغم مراقبة مدافع فريق بورتسموث باري هورن له على مدى الدقائق الـ ٩٠ وذلك اثر ركلة حرة لعبها رونالد كومان وحولها خوليت برأسه لتصدها العارضة قبل ان يتابعها هو بنفسه وبرأسه ايضا داخل مرمى ويلز.

ورغم الهجوم الهولندي المستمر فان الدفاع الويلزي المكثف امام مرمى نيفل ساوثهول لم يمكن المضيفين من شيء، كذلك فان الانسجام المعهود بين خوليت ومارکو فان باستن كان مفقودا في حين كان الحارس الويلزي في القمة ونصدى لاكثر من فرصة هولندية محققة لكومان وفان باستن وهندري كرويزن بديل ارنولد موهرن المعتزل.

ويذكر ان المباراة الاولى في المجموعة الرابعة اسفرت عن فوز المانيا الغربية على فنلندا ٤/صفر.

مثل هولندا: فان بروكيلين ورونالد كومان ورايكارد فانينبيرغ (كيفت) وفان أربي وفانورز وارنولد كومان وكروزون باستن وخوليت.

ومثل ويلز: ساوثهول وهال ونيكولاس نيل وهورن وبلاكمور ووليامز وديفيز وايزلوود وراش وهيوز (سوندرز).

فوز ثمين لاسكتلندا

وفي اوسلو نجحت اسكتلندا في انتزاع نقطتين ثمينتين خارج ارضها بفوزها على النرويج ١/٢ في المباراة التي اقيمت ايضا امس الاول امام ٢٢ الف متفرج في تصفيات كاس العالم للمجموعة الاوروبية بافتتاح مباريات المجموعة الخامسة التي تضم ايضا فرنسا وقبرص ويوغسلافيا.

افتتح الاسكتلنديون الذين يسعون للوصول الى النهائيات للمرة السادسة على التوالي التسجيل في الدقيقة ١٤ بواسطة بول ماكستي بتسريرة من موريس جونستون، ولم يخل الاداء الاسكتلندي من الخشونة باعتبار ان صانع العاب المنتخب النرويجي «توم سنديي» خرج من المباراة مصابا بعد دقيقتين فقط اثر خطا من ستيف نيكول.

ومع سيطرة فريق النرويج على معظم فترات الشوط الاول تمكن المهاجم يان فيورتوفت من احراز هدف التعادل في الدقيقة ٤٣ اثر ركلة حرة من خارج منطقة الجزاء.

وبدا المنتخب الاسكتلندي في حال افضل من مضيفه في الشوط الثاني بفضل جهود لاعب الوسط كيفن غالاكر الى ان سجل جونستون هدف الفوز في الدقيقة ٦٣.

● مثل النرويج: تورسفيدت وهنريكسن ويونسن وبراتسيث وغسيكه ولوكين ويراندهوغ وسندبي (بيرغ) واوزفالد وسورلوث وفيورتوفت.

● ومثل اسكتلندا: ليتون وغيليسبي ومكليش وميلر وغالاكر واينكن (دورانت) وماكستي ونيكول وجونستون ومكلير.

تعادل ايرلندي سلبي

وضمن المجموعة السادسة، تعادل منتخبا ايرلندا الشمالية وجمهورية ايرلندا دون اهداف في بلفاست امام ٢٠ الف متفرج.

وسبق لايرلندا الشمالية ان فازت في ارضها على مالطا ٣/صفر في بداية مباريات هذه المجموعة لكنها لم تتمكن من ذلك امام جمهورية ايرلندا التي قدمت عرضا جيدا في نهائيات بطولة الامم الاوروبية الثامنة خلال يونيو الماضي.

وقد كان منتخب جمهورية ايرلندا الضيف هو الابرز وسنحت له فرصة ثمينة للتقدم في الدقيقة الثالثة بواسطة توني كازارينو غير ان العارضة تدخلت لصد الكرة التي لعبها برأسه، وفي الدقيقة ٥٠ سدد راي هاوتون كرة أخرى باتجاه المرمى الايرلندي الشمالي ونجح المدافع مايكل اونيل في ابعادها من على خط المرمى.

الى ذلك فان حارس ايرلندا الشمالية الان وكنايت حارس سلتيك الاسكتلندي كان نجم المباراة الاول.

مثل ايرلندا الشمالية: مكنايت ودوناغي (روغان) وماكدونالد وماكليلاند وورثنغتون وبيني وويلسون واونيل ويلاك وكوين وكلارك.

ومثل جمهورية ايرلندا: بيتون وموريس ومكارثي وموران وهيوتون وهاوتون وماكغراث ويولان وشيدي وكازارينو واولدريدج ويتصدر منتخب ايرلندا الشمالية المجموعة برصيد ٣ نقط من مباراتين، انضم ايضا ايرلندا ومالطا واسبانيا وهنغاريا.

ويب انقذ روبسون

وعلى استاد ويمبلي في العاصمة البريطانية فازت انكلترا على الدانمرك ١/صفر في مباراة كرة القدم الدولية الودية التي حضرها ٢٥٨٣٧ متفرجا استعدادا لتصفيات كاس العالم ١٩٩٠، سجل نيل ويب هدف المباراة في الدقيقة ٢٨ وهو هدفه الثاني في ١٠ مباريات دولية.

وكان المسؤولون الانكليز يخشون من ان تسجل المباراة اقل عدد من الحضور في تاريخ مباريات المنتخب على ملعب ويمبلي، غير ان الموقف تغير في اللحظات الاخيرة، ويذكر ان الرقم القياسي في اقل عدد من الحضور وهو ٢٣٦٠٠ متفرج سجل في مباراة انكلترا وويلز قبل ٥ سنوات.

وقد اعطى ويب مدربه بوبي روبسون كاغلى فوز في حياته التدريبية منذ ان بدأ مهمته قبل ٦ سنوات اثر عروض الفريق المتواضعة بنهائيات بطولة امم اوروبا حيث خسر ٣ مباريات متتالية، ولم يسبق في تاريخ الكرة الانكليزية ان خسر المنتخب ٤ مباريات متتالية في ١١٦ سنة.

وكان ديفيد روكاسل (٢١ سنة) لاعب نادي الارسنال من ابرز نجوم الفريق الانكليزي، وقد اضاع مهاجم نادي يوفنتوس ميشيل لودروب فرصة ثمينة لتسجيل هدف مبكر للدانمرك ببداية المباراة كان من الممكن ان يحطم معنويات المنتخب الانكليزي.

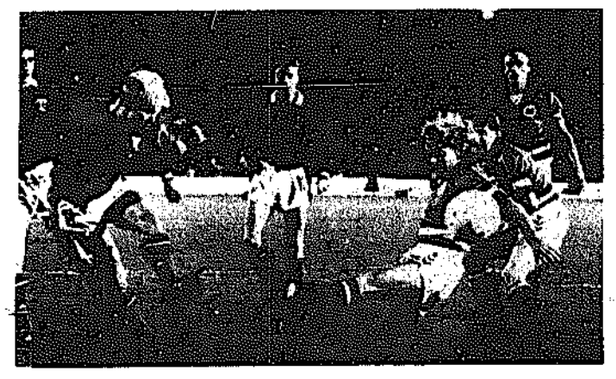
● مثل انكلترا: شيلتون وستيفنز وبوتشر وادمز وبيرس ووركاسل ووب وروبسون وهودج وبيردسلي وهارفورد.

● مثل الدانمرك: راسموسن ونيلسن واولسن وبارنرام ومولبي وهيلت وهانسن وفيلفورت وايلستروب ولو دروب.

خسارة اسبانيا امام يوغسلافيا

حافظ المدرب الاسباني الجديد لويس شواريز على تعهده باعطاء اللاعبين الجدد الفرصة واشرك ٤ لاعبين دون خبرة دولية واستبدل خمسة لاعبين بالشوط الثاني، وخرج فريقه خاسرا ٢/١ امام ضيفه اليوغسلافي.

وكان شوط المباراة الاول قد انتهى بتقدم اسبانيا ١/صفر سجله لاعب ريال مدريد ميشيل غونزاليس بتسديدة قوية اثر محاورة ذكية من ايغور بيغوريستين لاعب برشلونة بالدقيقة ٢٦، وبعد مرور دقيقة واحدة من الشوط الثاني سجلت يوغسلافيا التعادل بواسطة باجارفيتش وقد صنع الهدف ميلان يانكوفيتش الذي استغنى عنه ريال مدريد لصالح اندرلخت البلجيكي هذا الموسم، وقبل النهاية بخمس دقائق سجل جتكوفيتش هدف الفوز بعد دقيقتين من نزول خوان ابلانيدو بحراسة المرمى بدلا من زوبيزاريتا.


● موجونستون يسجل هدف اسكتلندا الثاني في مرمى الدرويج (رويتر)

سويدي وكوري عضوان جديدان بالمكتب التنفيذي للجنة الأولمبية الدولية

سيئول ـ ي.ب ـ فقدت كوريا الجنوبية صوتها في المكتب التنفيذي للجنة الاولمبية الدولية، كذلك فان الولايات المتحدة ليس لها مكان بالمكتب منذ وفاة جولبان روزفلت قبل عامين في حين ان كوريا الجنوبية نالت اول مكافاة أولمبية بانتخاب كيم يون يونغ لعضوية المكتب الذي يضم ١١ شخصا كذلك تم انتخاب السويدي غونار اريكسون.

وكان قد رشح ٧ اشخاص بدلا من الالماني الغربي بيرتهولد بيتزو القاضي السنغالي كيبا مباي، وقبل الانسحابات اعتبر المراقبون ان الفنزويلية فلورا ايسافا فونسيكا هي الاوفر حظا بين المرشحين لتصبح أول سيدة تنضم لعضوية المكتب، ولكن الاختلاف بين دول اميركا الجنوبية اضاع فرصتها.

وبالنسبة للعضو السويدي اريكسون فانه قد دخل عضوية اللجنة الاولمبية الدولية قبل ٢٣ عاما وجاء اختياره «امرا شعبيا» في حين ان الكوري كيم لم يمض على عضويته باللجنة سوى عامين وهو يترأس الاتحاد العام للاتحادات الرياضية الدولية وقد بزغ نجمه سريعا في الرياضة العالمية بعدما اثبت براعته في منصب نائب رئيس اللجنة المنظمة لاولمبياد سيئول كما انه يقف وراء شهرة لعبة التايكواندو عالميا حيث يرأس الاتحاد الدولي للعبة.

وبالنسبة للولايات المتحدة الاميركية فقد فشل رئيس الاتحاد الدولي للسباحة ورئيس اللجنة الاولمبية الاميركية بالوصول لان يصبح مجرد مرشح للمكتب التنفيذي.

تعادل اليمن وايران بتصفيات كأس آسيا للشباب

ابوظبي ـ كونا ـ تعادل منتخب شباب الجمهورية العربية اليمنية لكرة القدم مع منتخب شباب جمهورية ايران الاسلامية بهدف واحد لكل منهما في المباراة التي جرت بينهما باستاد مدينة زايد مساء امس الاول.

وكان الشوط الاول قد انتهى دون احراز اهداف لكل من الفريقين.

وسجل منتخب ايران هدفه في الدقيقة ٢٥ من الشوط الثاني وسجل منتخب اليمن هدفه في الدقيق ٣٣ من الشوط نفسه.

وتاتي هذه المباراة في اليوم الاول لمباريات المجموعة الرابعة لتصفيات كاس آسيا للشباب التي تستضيفها دولة الامارات العربية المتحدة وتستمر حتى الخامس والعشرين من الشهر الجاري والتي تشارك فيها فرق الجمهورية العربية اليمنية وايران ودولة الامارات وسيتقابل اليوم ضمن مباريات المجموعة نفسها منتخبا شباب الامارات وايران.

ايفانز لن تشارك بالطابور وتشتكي من الطعام
الميداليات أهم من الأرقام.. والنوم بالثامنة مساء


● جانيت ايفانز

سيئول ـ ي.ب ـ صرحت نجمة السباحة الاميركية جانيت ايفانز بانها عدلت عن المشاركة مع الوفد في طابور الافتتاح، وسوف تعبر عن وطنيتها باحراز الميداليات الذهبية عوضا عن المشي في الطابور، وقالت بانها تريد ان تكون بافضل حال عندما تبدأ تصفيات سباق ٤٠٠م فردي متنوع يوم الاحد.

وتقول جانيت (١٧ سنة) .. اشعر بالاسف لاني لن اسير بطابور العرض، ولكن خمس ساعات من الوقوف امر لا استطيع تحمله قبل يوم من المسابقات الاولمبية وانها قررت الاعتذار عن حفل الافتتاح بناء على نصيحة من بطل السباحة مارك سبيتز الذي حصل على ٧ ميداليات ذهبية في اولمبياد ميونخ ٧٢.

وتحمل ايفانز الازمنة القياسية الاميركية في سباقات ٤٠٠م حرة و٨٠٠م حرة و٤٠٠م فردي متنوع، وهي المرشحة الاولى لاحراز الذهبية الاولمبية في كل منها.

وقال ريتشارد كويك مدرب الفريق الاميركي للسباحة بان سبيتز لم يكن الوحيد الذي نصح ايفانز بتفادي الطابور واضاف انه شجعها على ذلك ايضا رغم ان مراسم الحفل سوف تكون مثيرة واكد بان قرار المشاركة او عدمها في الطابور يعتبر امرا شخصيا.

وقد اشتكت ايفانز من مستوى التغذية في مطاعم القرية الاولمبية واشارت بانها تحصل على طعامها المفضل (ستيك وقطع الحلوى) من المطعم الخاص بشبكة التلفزيون الاميركية، واشارت بان الفوز بالميداليات اهم من تحطيم الازمنة القياسية في الدورة.

وعندما سالها الصحافيون عن برنامجها اليومي قالت بانها تستيقظ في الخامسة الا ربعا وتقوم بتدريبات حتى السابعة ثم تذهب الى المدرسة حتى الساعة الثانية الا ربعا وتراجع دروسها حتى الثانية والنصف عصرا وتمارس رفع الاثقال حتى الثالثة والنصف وتعود للتدريبات المسائية في الساعة السادسة وبعدها تتناول العشاء وتنام في الثامنة مساء.

ميونغ افضل ملاكم عن شهر اغسطس

كاراكاس ـ رويتر ـ اختار الاتحاد العالمي للملاكمة الهاكم الكوري الجنوبي ميونغ وو يوه كافضل ملاكم عن شهر اغسطس، حيث احتفظ بلقب وزن دون الذبابة.

وقد اصدر الاتحاد اللائحة الشهرية لابطال كل وزن وترتيب منافسيهم وبباقي البريطاني: فرانك بروتو بالمرتبة الاولى للتحدي الاميركي مايك تايسون على لقب الوزن الثقيل يليه الايطالي فرانشيسكو داميناني والاميركي كارل ويليامز والبرازيلي ادينسون رودريغز والكندي دونوفان رودوك.

جونز وبنوا يشاركان بماراثون نيويورك ٦/١١

نيويورك ـ رويتر ـ اكد منظمو سباق ماراثون مدينة نيويورك الذي يقام يوم ٦ نوفمبر المقبل مشاركة البريطاني ستيف جونز صاحب الزمن القياسي العالمي السابق والاميركية جوان بنوا سامويلسون بطلة اولمبياد لوس انجلوس، وذلك بالاضافة الى بطلي العام الماضي ابراهيم حسين من كينيا وبريسلا ويلش من بريطانيا اللتين تعتبر اكبر بطلة ماراثون سنا في العالم حيث فازت العام الماضي قبل عدة اسابيع من عيد ميلادها الثلاثين والاربعين.

سان جيرمان يتصدر الدوري الفرنسي بعد تعادله مع بوردو

باريس ـ رويتر ـ تصدر نادي سان جيرمان دوري الدرجة الاولى لكرة القدم في فرنسا بعد تعادله على ارضه ١/١ في مباراته امام نادي بوردو.

وبهذا يتقدم النادي الباريسي على نادي اوسير بفارق الاهداف رغم تساويهما في عدد النقاط حيث لكل من الفريقين الان ١٢ نقطة من ٩ مباريات.

دانيل سرق الاضواء من والده كاش


● كاش في المؤتمر وابنه خلف الزجاج امامه

ملبورن ـ رويتر ـ عقد لاعب التنس الاسترالي بات كاش بطل ويمبلدون ١٩٨٧ والمصنف السادس عالميا مؤتمرا صحفيا في مدينة ملبورن قال فيه انه لن يعود لممارسة التنس الا بعد ان يصبح لائقا تماما وخاليا من الاصابات.

ولكن ابنه دانييل (سنتين ونصف) خطف، منه الاضواء في المؤتمر الصحفي حيث اخذ يداعب الصحافيين من وراء الحاجز الزجاجي للمنصة دون ان يدري عنه والده المنشغل في الاسئلة الجدية مع الصحافيين.

فوز سان فرانسيسكو ١٣/١٧ على جيانتس بالكرة الاميركية

نيويورك ـ رويتر ـ في الاسبوع الثاني لمباريات كرة القدم الاميركية فاز نيواورليانز سينتس ٢١/٢٩ على التلانتا فالكونز وفيلوبيلز ٦/٩ على ميامي دولفنز وغرين باي باكرز ٩/١٠ على تامبا باي بيوكانيرز وشيكاغو بيرز ١٣/١٧ على انديانا بوليس كولتس وسان فرانسيسكو فورتي ناينرز ١٧/٢٠ على نيويورك جيانتس وواشنطن ريدسكنز ٢٩/٣٠ على بتسبرغ ستيلرز وكليفلاند براونز ودنفر برونكوز ٣/٢٤ على سان دييغو شارجرز وهيوستون اويلرز ٣٥/٣٨ بعد اول اضافي ورادز ولينون الجلوس رامز ١٠/١٧ على ديترويت ليونز.

رسالة السعودية

شحتة يستقيل فجأة من تدريب القادسية
النصر يغوص لقاء سهلا.. ومباراة تقليدية للاتفاق

الرياض ـ القبس:

في تطور جديد للاحداث على ساحة نادي القادسية قدم يوم امس الاول مدرب فريق كرة القدم بالنادي الكابتن شحته (مصري الجنسية) اعتذاره عن مواصلة المشوار مع الفريق في الدوري، وقال شحته معللا اسباب استقالته ان لي تاريخا كرويا جيدا ولا اريد ان اسيء اليه. بمواصلتي التدريب مع فريق يفتقد لاعبوه الى الروح والحماس.

الجدير بالذكر ان فريق القادسية لا يمتلك حتى الان سوى نقطتين من ٥ مباريات في الدوري وهزم في اخر مباراته من فريق هجر الصاعد لاندية الممتاز.


● شحتة

منتخب السلة ينهي معسكره في اسبانيا

● يصل الى الرياض مساء اليوم منتخب المملكة الاول لكرة السلة، وذلك بعد ان انهى معسكرا تدريبيا اقامه في اسبانيا لمدة ١٥ يوما. وسيدخل المنتخب غدا السبت معسكرا داخليا في الرياض ليواصل اعداده لبطولة كاس السلة الرابعة لدول مجلس التعاون التي ستقام في الرياض ويباصل مسؤولون في كرة السلة السعودية ان يكون المنتخب قد استفاد من معسكره في اسبانيا على الوجه المطلوب حتى يدخل منافسات البطولة بشكل يرضي تطلعات الجماهير.

استعدادات منتخب الناشئين

بعد اجتماع مطول عقده المشرف على المنتخبات السعودية لكرة القدم كاركوس البرتو مع اجهزة المنتخبات الثلاثة الفنية، تقرر وضع برنامج اعدادي لمنتخب المملكة للناشئين المشارك في نهائيات اسيا التي ستقاوم في تايلاند. وسيكون المعسكر على مرحلتين .. المرحلة الاولى معسكر داخلي في الدمام مدته ١٥ يوما وسيدخله ٢٥ لاعبا، وبعدة يسافر المنتخب الى ماليزيا لاستكمال المعسكر هناك حتى موعد بدء نهائيات اسيا. وسيلعب المنتخب في ماليزيا عددا من المباريات التجريبية.

هذا وسيبدأ معسكر المنتخب الداخلي في السادس عشر من الشهر الحالي.

المعروف ان منتخب الناشئين السعودي قد فاز ببطولة مجموعته في التصفيات التي اقيمت في الكويت مؤخرا.

اليوم ختام الاسبوع السادس

يختتم اليوم الاسبوع السادس للدوري الممتاز باربع مباريات. الاولى ستكون في الرياض وستجمع بين النصر متصدر الدوري حتى الان بـ ١٠ نقاط، والقادسية صاحب النقطتين وهي مباراة سهلة للنصر المندفع بقوة في رأس قائمة الترتيب خاصة وان ظروف القادسية وعروضه الاخيرة لا توحي بان هناك ندية ولا مقارنة بين خطوط الفريقين .. فهجوم النصر ووسطه كاسحان مقارنة بالهجوم والوسط المقابلين. ايضا دفاع النصر صلب ومتماسك وفوز النصر اليوم امر وارد وبنسبة كبيرة. اما في الدمام فسيلتقي الاتفاق والنهضة في مباراة تقليدية تعود الجمهور ان تظهر بصورة جيدة. فرغم الفارق في النقاط بين الاتفاق والنهضة حاليا الذي يرجح كفة الاتفاقي، الا ان لقاءاتهما عادة لا تخضع لاية مقاييس مثلها مثل مباريات الهلال والنصر والاتحاد والاهلي. فاللقاء نفسي بين الفريقين قبل ان يكون فنيا.

وفي جدة سيلتقي الاتحاد بالطائي، وهي مباراة مهمة لكلا الطرفين. الطائي الذي فاز مؤخرا على الروضة بخمسة اهداف يريد مواصلة نتائله ليلحق بركب المقدمة. والاتحاد الذي خسر من النصر في الاسبوع الماضي لا يريد فقدان نقاط اخرى وسيسعى اليوم للفوز لرد اعتباره امام جماهيره. للفريقين ٦ نقاط ولذا ففوز اي منهما سيبعده عن الاخر والفريق الذي سيخسر سيتاخر عن فرق المقدمة ولن يتمكن من اللحاق بها بسهولة في ما بعد. اخر لقاءات اليوم سيكون في مكة المكرمة وطرفاه الوحدة والهجر وهو لقاء لا اهمية له في ميزان الدوري الا من ناحية تحسين الوضع والهروب من المؤخرة ولو موقتا.

اوستريا يتعادل مع سانت بولتن بدوري النمسا

النمسا ـ ي.ب ـ ضمن الاسبوع الحادي عشر لدوري كرة القدم النمساوي تعادل اوستريا فيينا ١/١ مع سانت بولتن في ملعب الاخير الصاعد من الدرجة الثانية كما تعادل تيرول سلبيا مع غاك وخسر رابيد في ملعبه صفر/١ امام فيينا وفاز ادميرا فاكر ٤/١ على كلاغنفورت.

ويحتل اوستريا فيينا المركز الاول برصيد ١٧ نقطة يليه تيرول وسانت بولتن ١٥ نقطة وادميرا وفيينا ١٢ نقطة.

لوكونت وكارلسون بدور الثمانية في برشلونة

برشلونة ـ رويتر ـ صعد المرشح الاول الفرنسي هنري لوكونت لدور الثمانية في بطولة برشلونة للتنس التي تبلغ جوائزها ٤٩٠ الف دولار اثر فوزه سهولة ٦/١، ٦/٤ بالدور الثالث على الاسباني هورست سكوف، كما فاز الثاني كدت كارلسون من السويد ٦/٧، ٦/٢، ٦/١ على الارجنتيني هوراشيو دي لابيا والثالث غوليرمو بيريس رولدان من الارجنتين ٦/٢، ٦/٢ على النمساوي توماس شميد المرشح ١٣.

البقية ٣ صفحات ٢١ و٢٢ و٢٣

بطولة تاسعي دول مجلس التعاون لكرة القدم

اليوم أول لقاءات الفرق الثقيلة السداب العماني والهلال السعودي والسد القطري يلتقي الرفاع البحريني باستاد الحمد بنادي القادسية



● جاسم القصار باستقبال وفدي عمان والبحرين



● جانب من اجتماع مدراء الفرق

في ثاني ايام بطولة الناشئين لابطال دول مجلس التعاون الخليجي وفي اولى لقاءات الفرق الثقيلة تقام اليوم مباراتان على ستاد محمد الحمد بنادي القادسية يلتقي في الاولى فريقا السداب العماني والهلال السعودي وذلك في السادسة والنصف من مساء اليوم، بينما يلتقي في المباراة الثانية فريقا السد القطري والرفاع الغربي البحريني وذلك في الثامنة مساء، لا شك ان مباراتي اليوم تعتبران مهمتين بالنسبة للفرق المتبارية حيث من البديهي ان تتساوى فرص الطموح في الفوز في البطولة وكذا تتساوى فرص الفوز في المباراة التي يلعبها اي فريق خاصة وان الفرق الاربعة المتبارية تعتبر ابطال الدوري في بلادها .

الابتعاد عن الحساسيات

وما نامله في شبابنا الخليجي اليوم من لقائهم الاخوي هو الابتعاد الكلي عن اي حساسيات هامشية وان يتحلوا بالروح الرياضية العالية التي تترجم جدوى اللقاءات الشبابية الخليجية، كما ان المطلوب في مثل هذه اللقاءات التحلي بهدوء الاعصاب واستغلال الفرص لكي يتحقق الفوز .

تحديد فانيلات الفرق

عقدت اللجنة التنظيمية لدول مجلس التعاون اجتماعا صباح امس بفندق شاطىء المسيلة برئاسة محمد هيف الحجرف وعضوية عبدالعزيز حسن ورؤساء وفود الفرق المشاركة في الدورة وقد رحب الحجرف بالجميع وتمنى نجاح الدورة وبعد ذلك تم الاتفاق على تحديد زي الفرق المشاركة.

وقد اجريت القرعة مرتين بين النصر الاماراتي والرفاع الغربي البحريني لتشابه ملابسهما اسفرت عن فوز النصر بالزي الازرق - كما اجريت قرعة اخرى بين الهلال السعودي والنصر الاماراتي جاءت من نصيب الهلال واحتفاظه بالزي الازرق وفي المرة الثالثة طلب مندوب الرفاع الغربي من الهلال تغيير الفانيلة دون اجراء قرعة حتى تكون كل الفرق المتشابهة قد غيرت فانيلتها مرة واحدة وقد وافق مندوب السعودية بروح رياضية .

وبعد ذلك تم الاتفاق على تحديد دخول اللاعبين الاحتياط والجهاز الفني والطبي بالا يتعدى ١١ فردا وقد تم الاتفاق ايضا على اسابات اللاعبين وضرورة تقيد الوفود بارقام اللاعبين طوال ايام الدورة .

الموافقة على طلب السد

وقد طلب مندوب نادي السد القطري تقديم مباراته مع القادسية يوم ٢٢ سبتمبر الجاري من الموعد الثاني الى ٦,٣٠ وذلك للتمكن من اذاعتها على الهواء تلفزيونيا وقد وافقت كل الفرق على طلب السد وتم تغيير الموعد بحيث تلعب قبل المباراة المحددة .

لا مشاكل في اهلية اللاعبين

بعد ذلك انتقل الجميع الى موضوع اهلية اللاعبين وقد اعتمد على جوازات سفر اللاعبين دون تحديد الشهور وانما السنة الميلادية ولم تحدث اية اعتراضات .

المهم المستوى الجيد

قال مدرب سداب العماني حسين سلامة: نتمنى ان نرى كرة حلوة من جميع الفرق لانه ليس في صالح الكرة العربية خاصة في هذه السن الركض وراء النتائج بدون الاهتمام برفع المستوى الفني للفرق لان هذه الفرق ستمثل انديتها ومنتخبات بلادها بعد سنوات قليلة والمهم تقديم مستوى جيد لحمل المسؤولية .

استعدادنا للبطولة جيد

تحدث جوهر الماص مدرب فريق الرفاع الغربي البحريني عن استعداد فريقه قائلا: ان الاستعداد للبطولة كان جيدا وقد بدأ في شهر يوليو الماضي ثم اقمنا معسكرا تدريبيا في الدمام بالمملكة العربية السعودية ولعبنا خلاله ٣ مباريات تجريبية خسرنا في الاولى امام شباب القادسية صفر/١ وكسبنا ناشيء الاتفاق ٣/١ ثم خسرنا امام شباب النهضة ٢/١ وواصلنا التدريب في البحرين حيث لعبنا مع شباب القادسية البحريني وفزنا عليه ٤/١ واعتقد ان خطة الاعداد قد سارت بشكل مرضي حسب الامكانات المتاحة ونامل في تقديم عروض جيدة .

معسكر شهر ببلغاريا

قال عبيد جمعان مدرب فريق السد القطري ان هذه البطولة توفر فرصة جيدة للمنافسة بين شباب الخليج خاصة ان كل فريق ياتي من اجل الحصول على الكاس في اطار من الروح الرياضية ونامل ان يكون الحظ الى جانبنا وقد بدأ استعدادنا للبطولة منذ منتصف شهر يوليو الماضي حيث اقمنا معسكرا تدريبيا في بلغاريا لمدة شهر ولعبنا ٤ مباريات تجريبية مع فرق درجة اولى تعادلنا في اثنتين وخسرنا مثليهما .

اخبار من البطولة

وصل الى البلاد مساء امس كل من عبدالله ابراهيم امين سر اتحاد الامارات لكرة القدم والشيخ ابراهيم ال خليفة رئيس نادي الرفاع الغربي البحريني وابراهيم قمبر امين سر الاتحاد العماني لكرة القدم لمشاهدة بعض مباريات البطولة .

كما وصل البلاد امس الاول الشيخ صالح الصقري رئيس وفد نادي الهلال السعودي، وذلك للانضمام الى وفد ناديه، وكان في استقباله في المطار جاسم القصار عضو مجلس ادارة نادي القادسية، وقام الصقري عقب وصوله بزيارة الى وفد الهلال واطمئن على اللاعبين، ويقيم الشيخ صالح الصقري بفندق ريجنسي بالاس .

صرح عبدالرحمن البكر عضو لجنة الحكام بالدورة بان جميع الحكام الذين اختيروا لادارة مباريات الدورة اجتازوا اختبارات «كوبر تست» التي اجريت لهم باتحاد الكرة اول امس وهم يوسف عبدالرضا، سعد كميل، فهد بودي، محمد مال الله، حسين شعبان، (الكويت)، محمد نوفل (السعودية)، ابراهيم العماش (الامارات)، سليمان سعيد (سلطنة عمان)، ابراهيم المحمودي قطر، يوسف الشريف (البحرين) وانه تم التنبيه على الحكام في اجتماع الامس بعدم السماح بدخول الملعب بغير العدد المحدد والتقيد بالقانون وانه سيتم اسناد المباريات للحكام في اليوم نفسه ولن يعرف اسماء الحكام مسبقا .

عقدت اللجنة الفنية بالبطولة اجتماعا مع حكام البطولة ظهر امس حضره محمد هيف الحجرف رئيس اللجنة وعبدالعزيز الحسن عضو اللجنة وعبدالرحمن البكر حيث رحب محمد هيف بالحكام وتمنى لهم التوفيق في مهمتهم مؤكدا الثقة بالحكام لما يتمتع به حكام دول مجلس التعاون الخليجي من سمعة طيبة في هذا المجال .

عقد مدير عام الدورة فيصل الجزاف اجتماعا مساء امس الاول مع ممثل اللجنة التنظيمية محمد هيف الحجرف ويعقوب الشطي مدير العلاقات العامة والامن بفندق المسيلة لبحث كافة الترتيبات اللازمة لراحة اقامة الوفود المشاركة بالبطولة وتنقلاتهم الخاصة خارج الفندق .

المجلس الثوري ينفي مزاعم عن التهديدات بدورة سيئول

ادلى منصور حمدان عضو اللجنة المركزية لحركة التحرير الوطني الفلسطيني - فتح - المجلس الثوري بما يلي:

تعقيبا على ما تناقلته وكالات الانباء صباح هذا اليوم في تقارير لها من سيئول - عاصمة كوريا الجنوبية وتقارير صادرة عن بلدان اوروبية مصدرها اجهزة مخابرات متعددة، واهمها جهاز الموساد الصهيوني بان تنظيم حركتنا قد اعد مخططات تستهدف اغتيال الشخصيات المشاركة في دورة الالعاب الاولمبية في سيئول، واشارت الى الاميرة ان زوجة الكابتن مارك فيليبس عضو فريق الفروسية البريطاني.

ويسرني ان اوضح:

● ان هذه اللعبة المكشوفة من قبل تلك الاجهزة لن تنطلي على السلطات في سيئول.

● ان تنظيم حركتنا لم يسبق له ان تدخل في اي نزاعات اقليمية او تصفية حسابات بين قوى دولية وهو ينظر الى شعبي كوريا في الجنوب والشمال كشعب صديق واحد.

● وتعبيرا عن حسن النوايا - فان حركتنا لديها الاستعداد لارسال وفد امني يشارك في حماية الدورة وانجاحها اذا ما طلبت سلطات سيئول ذلك.

منتخب الاسكواش يهزم امام الاردن ويحتل المركز الثالث المعسكر التدريبي في لندن لم ينفع وكان للسياحة



● صالح الشمالي وكاس بطل الترضية



● الامير غازي بن محمد يترسط الفريق المصري

■ ختام مبسط للبطولة العربية وعودة الوفد امس



● خاطر السيد يتسلم كاس المركز الثالث من الامير غازي

عاد الى البلاد بعد ظهر امس وفد منتخب الكويت الوطني للاسكواش قادما من عمان بعد ان شارك في البطولة العربية الرابعة للاسكواش والتي اقيمت هناك بالفترة من ٥ الى ١٤ سبتمبر حيث احتل فريقنا الوطني المركز الثالث ببطولة الفرق عقب خسارته من الاردن ٢/١ في المباراة الختامية للبطولة والتي اقيمت تحت رعاية ولي عهد الاردن الامير حسن وبحضور نائبه الامير غازي بن محمد... وكانت هذه البطولة قد اختتمت بحفل مبسط اقيم على خوض السباحة بمدينة الحسين للشباب حيث تم توزيع الهدايا والجوائز على الفائزين ببطولة الفرق والبطولة الفردية، فقد جاء منتخب مصر بالمركز الاول والاردن الثاني والكويت الثالث ... بينما حصل المصري احمد طاهر على البطولة الفردية وجاء اشرف حنفي ثانيا وعبدالحميد عارف ثالثا وهما من مصر ايضا كما سلم الامير غازي بن محمد كاس بطولة الترضية للاعب الكويت الناشيء صالح الشمالي الذي فاز بدوري الترضية.

فوز الاردن على الكويت

استطاع المنتخب الاردني الشقيق بمساندة جماهيره الحاشدة ان يكسب الرهان والمنافسة على المركز الثاني عندما فاز على الكويت ٢/١ في مباراتين سهلتين تقريبا عندما فاز اياد كمال على الكويتي عادل الغريب ٣/١ باشواط (٧/٩، ٩/٤، ٩/١، ٩/١) وكذلك حين فاز حامد السعيد على بطل الكويت فاخر السيد ٣/صفر باشواط (٩/٢، ٩/٢، ٩/٥) بينما نجح لاعب الكويت المتالق والناشيء جاسم الحماد من الفوز على الاردني نضال فارت ٣/٢ .. وكان فارت قد تالق في الشوطين الاول والثاني (٩/٤، ٩/٧) ولكن جاسم بدأ يعود لنشاطه وكسب الشوط الثالث والطويل ٩/٤ ... وما ان بدأ الشوط الرابع حتى تقدم جاسم باول نقطة بعد صراع طويل وفجاة شعر خصمه نضال بالتعب والارهاق والفتيان فاعلن انسحابه من المباراة لتحتسب النتيجة ٣/٢ لجاسم الحماد .

لماذا خسر منتخب الكويت ؟؟

في احدى رسائلنا السابقة توقعنا من خلال متابعتنا للمباريات عدم استفادة اللاعبين من معسكرهم التدريبي في لندن .. وتركنا التحدث في مثل هذا الموضوع لمعرفة مدى تقدم اداء اللاعبين والحكم على مشاركتهم بالبطولة على ضوء لقاء الاردن ... وذكرنا ان احتلال الكويت للمركز الثاني سيكون بمثابة تقدم الفريق عن السابق وان المركز الثالث ليس بشيء جديد او طفرة يتباهى بها احد

والان بعد ان اتضح ان فريق الاسكواش «يراوح مكانه» لا بد وان تشير الى ان المعسكر «السياحي» الذي اقيم في لندن لم يفد اللاعبين بشيء بل ادى الى تراجع مخيف في لياقتهم البدنية والفنية... وما خسارة الفريق امام الاردن الا بسبب اللياقة رغم تفوق شباب الكويت بالمهارات الفردية .

● اتحاد الاسكواش «سامحه الله» تحدى رغبة المدرب واللاعبين باقامة المعسكر التدريبي في سنغافورة وذلك لتشابه ملاعبها مع ملاعب الاردن الشريعة وثقافة البطولات هناك اثناء فترة المعسكر مما يزيد احتكاك اللاعبين ويطور من خبراتهم ومهاراتهم «اضافة لفارق الكلفة» .. والاتحاد او المسؤول عن تنظيم معسكر لندن اصر على المعسكر «السياحي» في انكلترا خلال شهر اغسطس «موسم السياحة هناك» وبميزانية تقدر بحوالي ١٣ الف دينار كويتي .. مع العلم ان المهتمين بالاسكواش يعلمون ان هذه الفترة تكون صامتة في ملاعب الاسكواش بلندن لانها فترة الاجازة الموسمية والادهى من كل ذلك ان مقر سكن اللاعبين كان في شارع «سياحي خليجي» من الدرجة الممتازة وهو «ايجورووود» حيث استاجر المسؤول عنهم شقة في هذا الشارع للاعبين بايجار اسبوعي ١٧٠٠ استرليني «٨٥٠ دينارا كويتيا بالاسبوع» وبدون رئيس الوفد الذي تباهى بهذا المعسكر وحجز لنفسه غرفة بعيدة عن اللاعبين في فندق تشرتشل .. وبالطبع فقد اتضح سر الاصرار على معسكر لندن عقب كل هذه الامور .

● المهم ان اللاعبين المساكين بقوا بالشقة مع مشرفهم بدر الرامسزي وعضو مجلس الادارة مناور عوض المطيري وهناك لم يجدوا اللاعبين الفطاحل للعب والاحتكاك معهم «كما قيل لهم» ولم يجدوا صالات حديثة يتدربون عليها وكل ما فعلوه او فعله لهم رئيس الوفد، اقامة مباراتين للاعبين مع بطل العالم جهانجيرخان مقابل ٥٠٠ جنيه استرليني عن كل مباراة ... ومعروف ان هذا اللاعب عنيد وجدي ولا يقبل الاستهتار لذلك لعب مع كل اللاعبين بجدية حيث تبارى مع اربعة لاعبين في ساعة واحدة وانتهى الامر وكان لم يكن ... ولم يستفد اللاعبون شيئا وقضوا بقية المعسكر في التدريب صباحا ومساء مع مدربيهم دون مباريات حتى قتلهم الملل وطلبوا انفسهم من بعض اللاعبين الانكليز اجراء مباراة ودية واحدة وهم من لاعبي ساوث بانك ..

ولنتصور ان فريقا يقيم معسكرا لمدة شهر يلعب فيه مباراة واحدة ... ماذا يمكنه ان يفعل ببطولة قوية وساخنة مثل بطولة العرب ؟

يتبع

تأهل سوريا لنهائيات كاس اسيا للشباب بفارق الاهداف

مسقط - واخ - تاهل منتخب سوريا للشباب لكرة القدم الى التصفيات النهائية لكاس اسيا السادسة والعشرين للشباب، وذلك عن المجموعة الاولى والتي ضمت اضافة اليه منتخبي سلطنة عمان ولبنان.

وقد جاء تاهل المنتخب السوري بفارق الاهداف عن منتخب سلطنة عمان الذي فاز في المباراة التي جرت امس الاول على منتخب لبنان بهدف مقابل لاشيء وجمع فيها ست نقاط متساويا مع المنتخب السوري.

وكانت تصفيات المجموعة الاولى قد اقيمت في الرابع من سبتمبر الحالي في اطار التصفيات النهائية التي ستقام في دولة قطر.

اعادة توزيع مجموعتي نهائيات الاندية العربية

عاد الى البلاد حسين الحواج امين صندوق نادي كاظمة الرياضي قادما من الامارات بعد ان حضر الاجتماع الخاص بالتجهيز لنهائيات بطولة الاندية العربية ابطال دوري كرة القدم التي ستقام في الشارقة خلال شهر اكتوبر المقبل. وافاد الحواج عقب عودته بان الاجتماع ضم عثمان السلاد الامين العام للاتحاد العربي لكرة القدم، ووليد الكردي مساعد الامين العام، واحمد الفردان مدير البطولة وممثل نادي الشارقة مستضيف النهائيات.

ونظرا لمشاركة كاظمة والرشيد العراقي في البطولة وفي تصفيات بطولة الاندية الاسيوية بالصين، في الوقت نفسه تقرر اعادة توزيع الفرق الى مجموعتين حيث ضمت المجموعة الاولى الرشيد العراقي وجبلة السوري وفنجاء العماني والمريخ السوداني والافريقي التونسي. بينما تضم المجموعة الثانية اندية الشارقة الاماراتي والشباب العراقي وكاظمة والاتفاق السعودي والكوكب المراكشي من المغرب. وستقام جميع مباريات هذه المجموعة في استاد نادي الشارقة.

وستكون اول مباراة لفريق كاظمة يوم ٢٣ اكتوبر المقبل بدلا من يوم ٢١.

وذكر الحواج ان هناك تنسيقا كان قد تم بين ناديي الرشيد وكاظمة بشان مواعيد مباريات الفريقين في البطولتين.

٧ مدربين لالعاب القوى بنادي الساحل

علمت القبس ان نادي الساحل الرياضي قد تعاقد مع ٧ مدربين لمهمة تدريب فريق العاب القوى بالنادي للموسم الرياضي الجديد وهم فهمي العيسوي رئيسا لهيئة التدريب، والمدربون عبدالعزيز نصر، محمد سعد مبارك، احمد ماضي، عبدالله ابوالعينين، زغلول سرحان، مصطفى عادل رضا.

الصليبخات يهزم النصر ٥٨/٧١ وديا بالسلة

فاز فريق نادي الصليبخات لكرة السلة على فريق نادي النصر بنتيجة ٥٨/٧١ في اللقاء الودي الذي جرى بينهما امس الاول ضمن استعدادات الفريقين للموسم الجديد.

القادسية يحرز بطولة المرحلة الرابعة من السلم المتحرك للغطس

احرز القادسية بطولة المرحلة السلمية الرابعة في الغطس من السلم المتحرك برصيد ١٥ر١١٨٨ درجة، وجاء العربي في المركز الثاني برصيد ١١٤٢ر٧٥ درجة، الثالث كاظمة برصيد ٧٥٨ر٦٠ درجة.

فيما احرز اللاعب فيحل مجيد البغلي «العربي» المركز الاول للفردي برصيد ٤٣٣ر- درجة، وجاء اللاعب عبدالامير محمد المنزول «كاظمة» في المركز الثاني برصيد ٤٠٢ر٩٥ درجة، والثالث اللاعب علاء عبدالرحمن «القادسية» برصيد ٣٩٨ر١٥ درجة.

البطولة العربية للأندية أبطال دوري كرة اليد

خارة الصليبخات أمام الافريقي التونسي بالافتتاح

تونس - ق.ن.ا - افتتحت هنا مساء امس الاول تصفيات البطولة العربية الثانية عشرة للاندية ابطال الدوري لكرة اليد تحت شعار «تحية اطفال الحجارة حتى النصر» بحضور الهادي خليل وزير التربية القومية التونسي نيابة عن الدكتور حمودة بن سلامة وزير الشباب والرياضة وعبدالرحمن الذا الامين العام للاتحاد العربي لكرة اليد وعدد من الشخصيات العربية الرياضية الموجودة حاليا في تونس لحضور وقائع هذه البطولة .

وقد فاز في مباراة الافتتاح فريق النادي الافريقي التونسي على فريق الصليبخات الكويتي بنتيجة ٢٩ مقابل ٢٤ .

من ناحية ثانية تاجلت المباراة التي كان من المقرر ان تدور مساء اليوم نفسه بين فريق نادي الريان القطري وفريق نادي الاهل ببنغازي الليبي وذلك لعدم وصول الفريق الليبي حتى الان الى تونس .

وتشارك في تصفيات هذه البطولة



● فريق كرة اليد بنادي الصليبخات

التي ستستمر منافساتها حتى يوم ٢٢ سبتمبر الحالي فرق كل من نادي الريان القطري والنادي الافريقي التونسي واهلي جدة السعودي ونادي الصليبخات الكويتي ونادي بورسعيد المصري ومولودية وهران الجزائري والاهلي الاماراتي ونادي غزة الفلسطيني ونادي الرشيد العراقي .

وزارة الكهرباء استعدت لبطولة التنس ٢٦ الجاري



● جانب من المؤتمر الصحفي

عقد خالد البديوي مدير ادارة العلاقات العامة بوزارة الكهرباء ورئيس اللجنة المنظمة لبطولة التنس المفتوحة الثالثة للهواة بمناسبة حملة ترشيد الاستهلاك، وذلك بالتعاون مع الاتحاد الكويتي للتنس مؤتمرا صحفيا صباح امس لاطلاع وسائل الاعلام على الشروط العامة للبطولة واهدافها وكذلك تحديد الموعد الجديد للبطولة واهدافها وكذلك تحديد الموعد الجديد للبطولة والذي تحدد لاقامتها خلال الفترة من ٢٦ سبتمبر الجاري وحتى ٧ اكتوبر المقبل على ملاعب فندق رمادا السلام .

وتشتمل البطولة على مسابقات فردي الاشبال تحت ١٢ سنة، فردي الاشبال تحت ١٤ سنة، فردي الناشئين تحت ١٨ سنة، زوجي الناشئين تحت ١٨ سنة، فردي السن العام، زوجي السن العام، فردي سيدات، زوجي السيدات .

نجاح البطولات السابقة كانت حافزا لنا

وقد القى خالد البديوي كلمة في بداية المؤتمر رحب فيها بالحضور حيث قال : ان وزارة الكهرباء والماء تؤمن بلا حدود ان المجال الرياضي يمكن استثماره لصالح قضايا كثيرة وخاصة مسالة الترشيد لاستهلاك الماء والطاقة .

كما ان النجاح السابق في تنظيم بطولات التنس المفتوحة وماراثون الكهرباء والماء السنوي كان حافزا لنا للاعداد لهذه البطولة الثالثة ... بالاضافة الى ان الاقبال الجماهيري ومساهمة الشركات الوطنية كان سببا ايضا في نجاح مثل هذه التنظيمات، كما وان الاخوة الرياضيين سوف يسعون بكل قوة لايصال اهداف حملة الترشيد الوطنية الى المواطنين .

فرانكفورت يعيد شيرناي للتدريب بدلا من فيلد كاصب

فرانكفورت - رويتر - اعلن نادي اينتراخت فرانكفورت حامل لقب بطولة كاس المانيا الغربية تعيين الهنغاري يال شيرناي مدربا بدلا من الالماني كارل هاينز فيلد كاصب الذي ينيب عن الفريق منذ شهر بسبب مرضه

ويحتل فريق فرانكفورت مركزا متاخرا للغاية بسبب غياب مدربه، وسبق ان عمل شيرناي مساعدا للمدرب في ابينتراخت حتى عام ١٩٧٧

بنفيكا يهزم بينافيل في لقاء مؤجل بالدوري البرتغالي

لشبونة - ا.ف.ب - فاز بنفيكا على بينافيل ٢/١ في مباراة مؤجلة من بطولة البرتغال لكرة القدم .

سجل لبنفيكا ادبير وفاتا في الدقيقتين ٧ و٢٢ ولبينافيل مانويل كوريا في الدقيقة ٦٧ .

وبهذا يلي ترتيب فرق الصدارة في نهاية الاسبوع الرابع :

بينفيكا سبعة نقاط، وكل من اندية بورتو وسبورتنغ ولشبونة وبينافيستا وبنفيكا ٦ نقاط.

نيور يعيد تشابمان لانه غير قادر على الدفع

نيور - فرنسا - ي.ب - من المتوقع ان يعود المهاجم الانكليزي بي تشابمان الى بلاده لان ناديه الجديد «نيور» لا يستطيع تحمل تكاليفه .

وكان تشابمان قد احتل المركز الثالث بين هدافي انكلترا الموسم الماضي وسجل هذا الموسم ٣ اهداف للفريق الفرنسي خلال ١١ مباراة بالدرجة الثانية، وقد حدد الاتحاد الاوروبي ثمن انتقاله من شيفيلد ويتزدي الى نيور بـ٣ ملايين فرنك فرنسي (٥٠٠ الف دولار) لكن نادي نيور اعلن بانه لا يستطيع دفع المبلغ. ومن المحتمل ان يلتحق تشابمان باحد اندية العاصمة البريطانية مثل شيلسي اوتوتنهام وكذلك فان مانشستر يونايتد مهتم به .

لوسيرن يعزز صدارته لدوري الكرة السويسري

جنيف - رويتر - عزز فريق لوسيرن صدارته للدوري السويسري بكرة القدم حيث فاز ضمن الاسبوع الحادي عشر بهدف وحيد على نوشاتل زاماكس رفع به رصيده الى ١٦ نقطة متقدما بفارق ٣ نقط عن كل من غراسهوبرز وسيون حيث تعادل غراسهوبرز ٢/٢ في ملعب سانت غالين وتعادل سيون بدون اهداف في ملعب يونغ بويز .

وياتي اراو بالمركز الرابع برصيد ١٢ نقطة يليه بيللنزونا وفيتنغين برصيد ١١ نقطة لكل منهما ثم سيرفيت ولوزان برصيد ١٠ نقط لكل منهما، وسوف يتوقف الدوري الاسبوع المقبل بسبب مباراة سويسرا ضد لوكسمبورغ بتصفيات كاس العالم يوم الاربعاء المقبل .

واسفرت بقية المباريات عن فوز اراو ٢/١ على بيللنزونا وتعادل لوغانو سلبيا مع فيتنغين وخسارة لوزان ٤/١ امام سيرفيت .

موناكو يقدم مباراته مع ريكيافيك يوما واحدا

موناكو - ي.ب - وافق مسؤولا نادي موناكو الفرنسي ونادي فالور ريكيافيك الايسلندي على تقديم مباراة العودة ببطولة الاندية الاوروبية ابطال الدوري لتقام يوم ٤/١٠ بدلا من يوم ٥/١٠ في مدينة موناكو .

وكان الفريق الفرنسي قد فاز بالمباراة الاولى بهدف وحيد .

الرياضة ٣ صفحات
٢٣و٢٣و٢١

سمارانش : الاحتياطات الأمنية في سيئول ممتازة



● سمارانش

اثنى رئيس اللجنة الاولمبية الدولية خوان انتونيو سمارانش على كافة الاجراءات والاحتياطات الامنية التي اتخذتها اللجنة المنظمة العليا لاولمبياد سيئول للحد من ظاهرة الارهاب بهذا الحدث العالمي.

وقال سمارانش ان الدورات الاولمبية تعتبر من اهم الاحداث الرياضية في العالم لكونها تجمع شباب القارات تحت لواء المنافسة الشريفة وهي وسيلة لتحقيق السلام بين شعوب العالم.. لذا فان حدوث بعض الاعمال الارهابية امر طبيعي ليس من الارهابيين بل من جهات ومنظمات اخرى.

تكتمل سعادتنا باختتام الدورة دون مشاكل

واضاف سمارانش ان السعادة بالنسبة لنا سوف تكتمل حين تختتم الدورة الاولمبية الحالية دون حدوث مشاكل تعكر من صفو مناخها، لقد رايت ان الاجراءات الامنية ممتازة واعتقد ان سيئول لن تشهد ظواهر عنف.

واشار رئيس اللجنة انه اجتمع مع مساويل غونزاليز عضو اللجنة الاولمبية الدولية وخرج بانطباع يفيد بان المشاركة الكوبية في الاولمبياد قرار تملكه الحكومة نفسها لا الرياضيون.

تحديد المواعيد... بالدقيقة

يبدأ حفل الافتتاح في تمام العاشرة والنصف من صباح يوم غد السبت بتوقيت كوريا.

وقد تم تحديد مواعيد تواجد الجميع كل من مكانه المخصص.. فعلى اللاعبين والاداريين المشاركين بعرض الافتتاح التواجد في الاستاد الاولمبي في تمام العاشرة، والمتفرجين على مقاعدهم في العاشرة الا عشر دقائق، اما مندوبو الدول فعليهم التواجد في الاستاد في الثامنة.

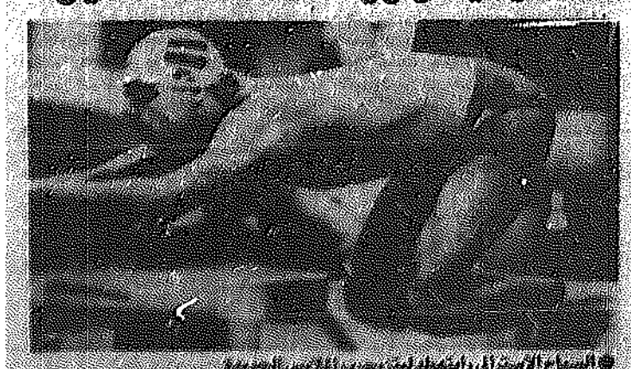
وسوف يرتدي اللاعبون والاداريون المشاركون بطابور العرض زيهم الرسمي، وسيحملون معهم بطاقات خاصة لدخول الاستاد واخرى لطابور العرض.

هذا وقد حددت اماكن للوفود المشاركة في الاولمبياد والشخصيات الرسميين وفق الترتيب الهجائي للحروف الكورية باستثناء اعضاء اللجنة الاولمبية اليونانية ووفدهم المشارك في طابور العرض الذي سيكون في مقدمة العرض والوفد الكوري سيكون مؤخرة العرض.

وبالنسبة للاعبين والاداريين فسيكون لهم خياران بعد انتهاء حفل الافتتاح الذي سيشاركون فيه اذا ما ارادوا مشاهدة الالعاب العروض وهما اما المتابعة عن طريق شاشة عرض ضخمة في ملعب التنس او العودة الى مقر سكنهم في القرية ومشاهدتها تلفزيونيا.

على أبواب التاريخ الأولمبي

لوغانيس : الغطس ليس رياضة خطيرة



● السباح الاسترالي رايتهولد ليتربيرغ، الاولمبي الوحيد هذه السنة الذي اعلن فوقا الاسترالي خالدين ميد شامل الدوريات في بريسبين العام الماضي، ويعتبر لوغانيس بان الغطس ليس رياضة خطيرة وتوجد احصائيات تثبت ذلك بمساعدة ابرة حركة بجانبها، وهو يشارك في هذه الرياضة سنوي حتى الاولمبي، في الصورة مقارنة بمشوارات الدورات

سيئول - رويتر - يستعد العملاق الاميركي غريغ لوغانيس لكتابة فصل جديد من التاريخ الاولمبي حيث لم يسبق لاحد من الغطاسين ان فاز باربع ذهبيات اولمبية، وكان لوغانيس قد فاز بذهبيتي السلم الثابت والمتحرك في لوس انجلوس ١٩٨٤ وهو من اقوى المرشحين لتكرار الانجاز في سيئول ١٩٨٨.

ويبلغ لوغانيس الثامنة والعشرين من العمر وهو يعتبر عجوزا بالنسبة للغديد من زملائه وقد حدد مستقبله عقب الاعتزال حيث بدأ من اكتوبر الماضي العمل في الميدان الفني واصدر اسطوانات موسيقية كما شارك بالتمثيل في السينما، ويقول بانه في بعض الاحيان يفقد نفسه خلال دورانه بالهواء عندما يؤدي حركات الغطس.

كذلك فان لوغانيس لا يخشى من تكرار احداث حركة بجانبها، وهو يشارك في هذه الرياضة سنوي حتى الاولمبي، في الصورة مقارنة بمشوارات الدورات

رئيس اللجنة الأولمبية الكويتية يتدارس العوائق التي تواجه الوفد

المنظمون ما زالوا يأملون مشاركة الدول المتاطعة

● سيئول من وفد جمعية الصحفيين الكويتية

ترأس الشيخ سلمان الحمود الصباح رئيس اللجنة الاولمبية رئيس وفد الكويت لاولمبياد سيئول اجتماعا لادارة الوفد حيث تم خلال الجلسة التي بدأت في العاشرة من مساء امس احتياجات الوفد الكويتي واموره المعيشية بكوريا الجنوبية وما تم انجازه من اعمال خلال الايام الماضية، وتدارس المجتمعون العوائق والصعاب التي تواجه الوفد هنا وعلى راسها تذاكر حفل الافتتاح. واصدر رئيس الوفد تعليمات باجراء الاتصالات اللازمة للحصول على تذاكر الافتتاح.

سليمان الحمود يزور فهد الاحمد

من ناحية اخرى فقد استقبل الشيخ سلمان الحمود بمقر اقامته بفندق شيلا صباح امس اخاه الشيخ فهد الاحمد والشيخ مشعل الجراح وسلمان صباح السالم رئيس لجنة الرماية. ودار النقاش حول المشاركة الكويتية بالاولمبياد وتطرق الحضور الى شؤون الرياضة المحلية.

تكريم رؤساء الوفود

اقام رئيس اللجنة المنظمة لاولمبياد سيئول حفل استقبال على شرف رؤساء الوفود المشاركة بالاولمبياد وذلك بفندق كونتيتنال مساء امس.



● الشيخ سلمان الحمود الصباح

وحضر الحفل الشيخ سلمان الحمود رئيس وفد الكويت وجاسم الجيماز امين السر العام، وكان رئيس اللجنة الاولمبية قد زار مقر الوفد الكويتي بمدينة العائلة الاولمبية حيث لمس احتياجات الوفد، وفي الثامنة من مساء امس لبى الشيخ سلمان الدعوة التي وجهت له من قبل سوك كيم المفوض العام لمعسكر الشباب وشهد حفل الترحيب كما شهد حفل الافتتاح الذي اقيم بملعب العاب القوى الكويتية بشانها المتعددة الورقية والمعدنية.

* طلب محافظ القرية الاولمبية من رئيس الوفد الرياضي بالقرية احمد الرهيب عدد ٢٥٠ باج يحمل شعار الكويت حيث سيتم التبادل بين جميع وفود الدول المشاركة عن طريق ادارة القرية وستكون هذه «الباجات» بمثابة تذكار رسمي للوفود المشاركة... هذا وقد تم تسليم الكمية المطلوبة بالاضافة الى توزيع اعداد كبيرة على المقيمين بالقرية...

* لاقت المطبوعات والنشرات الكويتية اقبالا شديدا من المشاركين وضيوف المعيشية بكوريا الجنوبية وما تم انجازه من اعمال خلال الايام الماضية، وتدارس المجتمعون العوائق والصعاب التي تواجه الوفد هنا وعلى راسها تذاكر حفل الافتتاح. واصدر رئيس الوفد تعليمات باجراء الاتصالات اللازمة للحصول على تذاكر الافتتاح.

سليمان الحمود يزور فهد الاحمد

من ناحية اخرى فقد استقبل الشيخ سلمان الحمود بمقر اقامته بفندق شيلا صباح امس اخاه الشيخ فهد الاحمد والشيخ مشعل الجراح وسلمان صباح السالم رئيس لجنة الرماية. ودار النقاش حول المشاركة الكويتية بالاولمبياد وتطرق الحضور الى شؤون الرياضة المحلية.

تكريم رؤساء الوفود

اقام رئيس اللجنة المنظمة لاولمبياد سيئول حفل استقبال على شرف رؤساء الوفود المشاركة بالاولمبياد وذلك بفندق كونتيتنال مساء امس.

الاحتراف يقتل الروح الاولمبية

قال الشيخ فهد الاحمد رئيس المجلس الاولمبي الاسيوي بان الاحتراف يقتل روح الالعاب الاولمبية ويدمر الاهداف التي جاءت من اجلها جاء ذلك من خلال اللقاء الذي اجرته معه محطة التلفزيون البريطاني (بي بي - بي - ون) والذي سيبث اليوم من خلال المحطة في لندن وردا حول سؤال عن رأيه في مشاركة المحترفين في التنس بالاولمبياد بصفته متزعما محاربة الاحتراف في الدورات الاولمبية وقال الشيخ فهد خلال اللقاء بان الاحتراف سوف يقضي على الهواية وان وجود المحترفين في مكان هو اصلا للهواة هو امر غير منطقي وغير عادل وعندما وضع بيير كوبرتان مبادىء الحركة الاولمبية وضع من خلالها ضوابط لحماية مبدأ الهواية والاهداف الانسانية والمحافظة على روح الالعاب الاولمبية.. والاعلام يركز دائما على نجم محترف معروف وينسى الهواة الآخرين.



● رجل امن يقود كلبا مدربا على اكتشاف المتفجرات بالشم

الزي الشعبي الكويتي بالافتتاح ومعرض سيئول الأولمبي

اجراء قرعة الغطس واسماء المشاركين بالجودو والملاكمة

طلبت اللجنة المنظمة للدورة من ادارة وفد الكويتي تزويدها بعدد من الزي الشعبي لدولة الكويت... وقد قامت ادارة الوفد بتسليمهم المطلوب بالاضافة الى عدد من الدشاديش البيضاء وبعض الملابس الشعبية النسائية وذلك لارتدائها في حفل الافتتاح...

كما طلبت اللجنة الاولمبية الدولية نفس الطلب وذلك لوضعها في معرض سيئول الاولمبي وكذلك العملة الكويتية بشانها المتعددة الورقية والمعدنية.

* طلب محافظ القرية الاولمبية من رئيس الوفد الرياضي بالقرية احمد الرهيب عدد ٢٥٠ باج يحمل شعار الكويت حيث سيتم التبادل بين جميع وفود الدول المشاركة عن طريق ادارة القرية وستكون هذه «الباجات» بمثابة تذكار رسمي للوفود المشاركة... هذا وقد تم تسليم الكمية المطلوبة بالاضافة الى توزيع اعداد كبيرة على المقيمين بالقرية...

* لاقت المطبوعات والنشرات الكويتية اقبالا شديدا من المشاركين وضيوف الدورة حيث تقوم لجنة العلاقات العامة بتوزيع اعداد وكميات كبيرة من الكتيبات والصور والنشرات والملصقات التي توضح معالم وحضارة ونهضة الكويت في جميع المجالات.

● اربع اوزان لجودو الكويت

قرر وفد منتخب الكويت للجودو المشاركة في اربعة اوزان فقط وسيمثل الكويت في وزن تحت ٦٥ حسين صفر وتحت ٧١ عادل النجادة وفي وزن ٧٨ هشام راشد في وزن تحت ٨٦ يوسف الحماد وستجرى قرعة الجودو بعد افتتاح البطولة بثلاثة ايام.

● الملاكمة ثلاثة اوزان

تجرى قرعة مسابقات الملاكمة في الساعة الثالثة من مساء اليوم بحضور مدراء ١٢١ دولة وقد قرر وفد الكويت المشاركة بثلاثة اوزان وهي علي البلوشي في وزن فوق الثقيل وسعود المويزري في وزن الذبابة وحسين المطيري في وزن الديك.

ويواصل لاعبو المنتخب تدريباتهم اليومية على فترتين.

قرعة الغطس والسباحة

جرت في الثالثة مساء امس عملية سحب القرعة في الغطس للسلم المتحرك الذي تبدأ مسابقاته يوم ١٩ سبتمبر الجاري في الساعة العاشرة صباحا والذي ستشارك ٢٣ دولة في هذه المسابقة ويمثل الكويت اللاعب ماجد التقي واسفرت القرعة عن الترتيب لبداية الغطس وجاء ترتيب اللاعب ماجد التقي ٢٢ وسيشارك بالمسابقة ٣٥ غطاسا.

ويشارك منتخب السباحة في عدة سباقات ويمثل المنتخب حسن الشمري ٥٠م حرة ٩/٢٤ الساعة ١١ صباحا و١٠٠م حرة يوم ٩/٢٢ الساعة التاسعة صباحا.

وسلطات العتيبي ٢٠٠م فراشة ٩/٢٤ الساعة ١٠ صباحا و٢٠٠م فردي متنوع ٩/٢٥ الساعة ١٠ صباحا، و٤٠٠م فردي متنوع ٩/٢٠ الساعة ٩,٣٠ صباحا.

لا.. يا تلفزيون

يبدو اننا اعتدنا على الخزل مع تلفزيون الكويت ، فاما نحبيه ونشكره عندما يهب كالمارد ويجوب انحاء الكرة الارضية لنقل الاحداث الرياضية اولا باول ، او ننتقده عندما يغط في سبات عميق تاركا الساحة للتلفزيونات الخليجية الشقيقة .

فقد كنا نتوقع ان يكون تلفزيون الكويت بامكاناته الهائلة في طليعة الاجهزة الاعلامية التي ستغطي احداث الدورة الاولمبية ، الا اننا صدمنا «بترتيبات» التلفزيون لتغطية الدورة المذكورة .

فمن غير المعقول ان يسجل حفل افتتاح الدورة الاولمبية التي تقام كل اربع سنوات ، ويقدم مقتطفات منه بعد انتهائه بحوالي ثماني ساعات . فحدث كهذا لا يسجل ولا يؤجل عرضه حتى ولو كان في الرابعة والنصف فجرا لان المهتمين به جهزوا «البوسترات» لمتابعة الحفل «كاملا» على الهواء، والا ضاعت بهجته ، والرد على وجهه نظر التلفزيون في التسجيل بسيطة ، فتفتح التلفزيون يستوجب تقديم الحدث في اوانه وترك الحرية للمشاهدين سواء بحضوره او تسجيله كاملا ومشاهدته في الوقت الذي يفضلونه ، ولا نعتقد ان الوضع يستدعي وجود معلق من داخل الاستديو ، فالتعليق الانكليزي المصاحب يكفي. شيء اخر .. لو اقتنع التلفزيون بوجهة نظرنا نعتقد انه لن تكون هناك ضرورة لتسجيل مباراة العراق وعرضها في وقت لاحق ، ويمكن بثها على الهواء، يليها تسجيل لمباراة منتخب تونس ممثل العرب الثاني في سيئول . ويا ليت التلفزيون يرتبط باحدى شبكات التلفزيون العالمية التي ستتولى نقل احداث الدورة بشكل فني مدروس ، وخاصة لناءات العاب القوى والسباحة والجمباز .

اما غير ذلك فليسمح لنا الاخوة في التلفزيون ان نقول لهم : لا والف لا .. فتلفزيون الكويت امكاناته اكبر من هذه الافكار المحدودة الافق .

جمال عبده

العربي يهزم فنجاء العماني ٢/٣



● البلوشي لحظة تسجيل هدف العربي الثاني

فاز العربي الكويتي على فنجاء العماني بثلاثة اهداف مقابل هدفين في مباراة كرة القدم الودية التي اقيمت بين الفريقين مساء امس على استاد صباح السالم بالنادي العربي.

جاءت المباراة متوسطة المستوى انتهى شوطها الاول لصالح العربي بثلاثة اهداف مقابل هدف واحد بعد ان كان فنجاء متقدما بهدف احرزه هلال حميد بالدقيقة ١٥ من البداية ثم تعادل سالم نفاع للعربي بالدقيقة ٢١ واضاف البلوشي الهدف الثاني بالدقيقة ٢١ واختتم سالم نفاع الهدف الثالث بالدقيقة ٣٥.

وفي الشوط الثاني سجل هلال حميد هدف عمان الثاني من ركلة جزاء بالدقيقة ٣٦ لتنتهي المباراة للعربي ٣/١.

الرشيد يهزم غزة ١٢/٣٣ بالبطولة العربية لليد

تونس - واع - فاز فريق نادي الرشيد العراقي على فريق نادي غزة الفلسطيني في نطاق الدور الثاني من مباريات البطولة العربية للاندية الابطال بكرة اليد التي جرت بينهما امس، وقد انتهى الشوط الاول من المباراة التي قادها طاقم تحكيم من تونس والتي انتهت بـ ٣٣ مقابل ١٢ هدفا بتقدم الفريق العراقي برصيد ١٥ هدفا مقابل ٦ اهداف لغزة الفلسطيني.

ويلعب فريق نادي الرشيد اليوم مع فريق بورسعيد المصري ويختتم مبارياته في المجموعة بلقائه مع الاهلي القطري.

وكان الفريق العراقي قد فاز يوم امس الاول على فريق نفط وهران الجزائري بنتيجة ١٩/٢٥

رئيس الاتحاد الكويتي للجودو يعود الى البلاد

عاد رئيس الاتحاد الكويتي للجودو الشيخ خليفة عبدالله الجابر الصباح الى البلاد فجر امس من جولة عمل في اوروبا، وسوف يغادر يوم الاثنين المقبل الى سيئول لحضور الاجتماع الفني الاول للاتحاد الدولي للجودو لدراسة الموضوعات المدرجة على جدول اعماله، كما سيحضر الاجتماع غير العادي للاتحاد الاسيوي للتايكواندو الذي سيعقد في سيئول ايضا.

انسحاب فريق مدينة عيسى أمام الفحيحيل

انسحب فريق مدينة عيسى البحريني من آخر عشر دقائق من مباراته التي لعبها امس امام الفحيحيل الكويتي على استاد عبدالله العجمي بالساحل وذلك عندما احرز عبدالعزيز الهاجري هدف الفوز لفريقه في الدقيقة ٣٥ الذي رفع فيه مراقب الخط رايته محتسبا الهاجري في موقف تسلل.. الا ان الحكم واصل اللعب لانه كان قريبا من اللعبة ولم يحتسب التسلل لقناعته بذلك. وكان فريق مدينة عيسى متقدما بهدفين حتى الدقيقة ٤٠ من الشوط الاول عندما احرز بادي الدوسري هدف الفحيحيل الكويتي لينتهي الشوط لصالح الفريق الضيف ٢/١.

وفي الدقيقة ٣٠ من الشوط الثاني حقق حمد حربي هدف التعادل للفحيحيل وخطف الهاجري بعدها بخمس دقائق هدف الفوز لفريقه والذي احتج عليه لاعبو ومدربو الفريق البحريني فلم يكملوا المباراة تلبية لرغبة مدربهم.

تونس تتوقع نتائج ايجابية بالاولمبياد

يرأس العقيد يونس شتالي النائب الاول للاتحاد التونسي لكرة القدم وفد تونس الرياضي المشارك في الدورة الاولمبية والبالغ ٦٥ شخصا وتشارك تونس من خلال فعاليات الدورة بست العاب هي كرة القدم - الطائرة - المصارعة - الماب القوى - السباحة - تنس الطاولة وحول توقعات رئيس الوفد التونسي العقيد شتالي عن المستوى والنتائج التي ستحققها الفرق التونسية المشاركة في الدورة قال بانه يأمل بان تصل لاعبة تونس الاولى وبطلة افريقيا في سباق ٥٠ و١٠٠م سندى الغربي الى الادوار النهائية اما بالنسبة لالعاب القوى فسيشارك العداء المعروف البكوش في سباق ٣ الاف موانع ونامل ان يحقق رقما جديدا ونتيجة ايجابية خلال الدورة كما نتوقع ان يصل فريق كرة القدم الى الدور الثاني رغم وقوعه في مجموعه غير سهلة تضم (السويد - المانيا الغربية - الصين الشعبية) اما في الالعاب الاخرى فمن الصعب ان نحقق نتائج متقدمة .

الطلاب حاولوا التعرض للشعلة الاولمبية

سيئول - ي.ب - لاول مرة حاولت التظاهرات الطلابية المستمرة في كوريا الجنوبية التعرض للاحداث الاولمبية، فقد اكد شهود عيان ان المتظاهرين اندفعوا مساء الاربعاء وحطموا الحاجز المكون من شرطة مكافحة الشغب خلال مرور الشعلة الاولمبية في جنوب سيئول، كذلك القى طلاب جامعة سيئول حوالى ٢٥ قنبلة محلية الصنع على شرطة مكافحة الشغب الذين لم يبدوا المقاومة المعهودة وامتنعوا عن استخدام الغاز المسيل للدموع .

ولاحظ مراقبون هبوط اعداد الطلاب المشاركين في التظاهرات مع اقتراب موعد الاولمبياد حيث ان الضغوط الشعبية تدعو لتجميع الصفوف والالتفاف حول جهود تنظيم الاولمبياد .

التلفزيون يعرض غدا تسجيل حفل الافتتاح ومباراة العراق وزامبيا

يبدأ تلفزيون الكويت ارساله على البرنامج الثاني يوم غد السبت الساعة الواحدة والنصف بعد الظهر، وذلك لعرض تسجيل حفل افتتاح دورة الالعاب الاولمبية المقامة في كوريا الجنوبية (سيئول) وكذلك تسجيل مباراة كرة القدم بين منتخبي العراق وزامبيا من ضمن مباريات الدورة، كذلك رسالة الدورة الرومانية.

القبس
الجمعة ١٩٨٨/٩/١٦ م
Friday, 16/9/1988
العدد ٥٨٧١ - ٥٨٧١
طبع من عدد اليوم الجمعة
٠٩٦٩٤٤ نسخة
مؤسسة الانتقاد من الانتشار
A.B.C.

علي الغانم يقترح تدوين المشاهدات بالدورة

اقترح علي ثنيان الغانم رئيس نادي الكويت على ابراهيم شهاب امين صندوق الوفد الكويتي بسيئول تشكيل لجنة من رؤساء الاندية والاتحادات لتدوين ما يشاهدونه خلال الدورة من اجل تطبيق الايجابيات خلال اقامة بطولات في الكويت مع دراسة اوجه التنظيم والاسكان والاعاشة والمواصلات. ونظام اقامة المباريات، وقال الغانم انها فرصة متاحة للجميع للاستفادة من الدورة من كافة الاوجه وكسب الخبرة من وراء الحضور الى سيئول.

رئيس لجنة الرماية يزور الملاعب

يقوم الشيخ سلمان صباح السالم رئيس لجنة الرماية التابعة للجنة الاولمبية بجولة تفقدية لملاعب وميادين الرماية التي تقام عليها مسابقة هذا اللون من الرياضة ويطلع على اسماء المشاركين ونظام المباريات.

قطر تشارك

تشارك دولة قطر باربعة وعشرين شخصا ويرأس الوفد يوسف الساعي رئيس اتحاد العاب القوى القطري ويضم سكرتير اللجنة الاولمبية القطرية يوسف الخاجة اما الالعاب التي تشارك بها قطر فهي العاب القوى بثمانية لاعبين ولاعب واحد في كل من العاب التايكواندو والرماية واليخوت وسوف يحضر الساعي والخاجة اجتماعات الجمعية العمومية للمجلس الوطني الاولمبي الاسيوي.

العنبري حمل الشعلة لمسافة ١٥٠ مترا

للمرة الاولى في تاريخ الرياضة الكويتية وخروجها من النطاق المحلي للعالمي والاولمبي يحصل لاعب ورياضي كويتي على شرف حملة الشعلة الاولمبية ويركض بها ١٥٠ متر وهو شرف عظيم للعاملين في المجال الشبابي.

بالامس حمل لاعبنا الدولي لكرة القدم عبدالعزيز العنبري الشعلة الاولمبية وركض بها لمسافة ١٥٠ مترا على مشهد من العاملين في اللجنة المنظمة والرياضيين الذين حضروا للمشاركة بشرف حمل الشعلة وكان العنبري قد غادر سيئول الى احدى المدن القريبة منها مرتديا الزي الابيض (فانيلة وشورت) الذي يحمل شعار الدورة وعقب هذه المشاركة قال لاعبنا الدولي لقد كان لي عظيم الشرف بحمل الشعلة الاولمبية وتسليمها الى رياضي اخر ممثلا لبلدي واهلي وعروبتي لقد تحقق حلمي في اللعب بكاس العالم وهاانذا اليوم احمل الشعلة الاولمبية وهو فخر ما بعده فخر... لقد سعدت جدا حين سالني احد المراسلين الغربيين عن اسم بلادي فكان جوابي هي الكويت التي افتخر بالانتماء اليها واعمل جاهدا على رفع رايتها عاليا بين المشاركين بالاولمبياد.

واضاف العنبري انني اشكر اللجنة الاولمبية الكويتية وعلى راسها الشيخ سلمان الحمود لترشيحي لحمل الشعلة ولن انسى ما حييت هذه اللحظات..

اخر خبر رياضي

القادسية يهزم النصر ١/صفر بافتتاح بطولة ناشئي اندية التعاون

فاز القادسية الكويتي على النصر الاماراتي بهدف بنيم احرزه محمد البنيان بالدقيقة ١٢ من الشوط الاول وذلك في مباراة افتتاح البطولة الثالثة للناشئين تحت ١٦ سنة الابطال بدول مجلس التعاون الخليجي لكرة القدم والتي اقيمت بين الفريقين مساء امس على أستاد محمد الحمد بنادي القادسية الرياضي ليحصل القادسية بذلك على اول نقطتين له بالبطولة بينما ظل نادي النصر بدون نقط حتى الان.

ملكة جمال هونغ كونغ احترقت التعليق

قالت ملكة جمال هونغ كونغ لعام ١٩٨٧ فولين يونغ انها تعاقدت مع احدى الشركات التلفزيونية ببلادها لاجراء تغطية شاملة لاحداث دورة سيئول الاولمبية والتعليق على بعض المباريات.

سلة أخبار أولمبية

اختفت الاختناقات المرورية بسيئول بيكر اعتذر و١٦٠ دولة أكدت حضورها

اختفت فجاة الاختناقات المرورية في شوارع سيئول امس الخميس وكانما بفعل سحر بعد ان التزم الالاف من اصحاب السيارات بواجبهم الوطني وتركوا سياراتهم في منازلهم من اجل انجاح دورة الالعاب الاولمبية.

وقد بدأ اعتبارا من الخميس اول ايام نظام تطوعي للمرور تسير بمقتضاه السيارات التي تنتهي ارقامها برقم فردي في الايام الفردية من الشهر بينما تسير السيارات ذات الارقام الاخرى في الايام الزوجية من الشهر.

وذكر متحدث باسم الشرطة ان النظام سار بكل بساطة بشكل رائع، ولم نكن نتوقع له النجاح بهذا القدر.

بيكر لن يحضر

اعلن اتحاد التنس الالماني الغربي ان نجم التنس الالماني بوريس بيكر لن يذهب الى سيئول لحضور دورة الالعاب الاولمبية التي ستبدأ في كوريا الجنوبية اعتبارا من غد السبت.

وقال متحدث ان والد بيكر اتصل تليفونيا بالاتحاد قبل وقت قصير من مغادرة الطائرة التي تحمل بعثة المانيا الغربية المشتركة في الدورة والتي تضم نجمة التنس شتيفي غراف وابلغه ان ابنه قرر عدم الذهاب الى سيئول.

وقد انسحب بيكر الفائز ببطولة ويمبلدون عامي ١٩٨٥ و ١٩٨٦ من اول مسابقة اولمبية للتنس منذ عام ١٩٢٤ بسبب اصابة بالقدم.

ولكن رئيس اللجنة الاولمبية الالمانية الغربية دعاه الى الحضور كضيف على اللجنة ووصفه بانه عامل رئيسي وراء عودة لعبة التنس الى الساحة الاولمبية.

وقد لقيت الدعوة انتقادات حادة من جانب صحف المانيا الغربية.

الملاكمة تراجعت عن استبعاد اسرائيل

تراجع الاتحاد الدولي للملاكمة عن التهديد بفرض حظر على اشتراك فريق اسرائيلي يضم ثلاثة لاعبين في دورة الالعاب الاولمبية في اعقاب جولة لفريق الملاكمة الاسرائيلي في جنوب افريقيا.

وقال بول كونور وهو عضو اميركي في اللجنة التنفيذية لاتحاد الملاكمة الدولي للهواة للصحافيين ان اللجنة قررت بالاجماع السماح للاعبين الاسرائيليين الثلاثة بالاشتراك في المسابقات.

وكانت عضوية اتحاد الملاكمة الاسرائيلي قد علقت في الاتحاد الدولي بعد ان قام فريق ملاكمة اسرائيلي بزيارة لجنوب افريقيا للاشتراك في دورة هناك في اواخر شهر يونيو الماضي.

وذكرت السلطات الرياضية في اسرائيل ان الفريق قام بهذه الرحلة دون تصريح وانه لم يشارك في هذه الرحلة اي من فريق الملاكمة الموجود حاليا في سيئول.

الصين تدافع عن نفسها

دافعت الصين ضد انتقادات لقرارها شطب العاب القوسية من دورة الالعاب الاسيوية التي ستقام في بكين في عام ١٩٩٠ ولم تذكر سببا لهذا الاجراء.

وقال «وي زي جونج» سكرتير عام اللجنة الاولمبية الصينية: لنا الحق في تقرير المسابقات التي ستشملها الدورة ولا اعتقد ان في الامر قضية تستحق المناقشة، واضاف قوله: ان الدورة ستشمل ٣٢ مسابقة بزيادة سبع مسابقات عن دورة سيئول الاسيوية قبل عامين.

ولكن الشيخ فهد الاحمد الصباح رئيس المجلس الاولمبي الاسيوي قال ان الصين لم تسع الى موافقة المجلس بشان شطب القوسية وان المسالة ستناقش في اجتماع يعقد يوم الثلاثاء المقبل.

واضاف قوله: نحن ضد هذا الاجراء ولم يكن ينبغي على الصينيين اتخاذه دون مشاورة اعضاء المجلس الاخرين.

فكتوريا تنظم العاب الكومنولث ١٩٩٤

اختيرت مدينة فكتوريا الكندية لتنظيم دورة العاب الكومنولث لعام ١٩٩٤ بعد منافسة من مدينتي نيودلهي (الهند) وكارديف (ويلز)، وتم التصويت على هوية المدينة المنظمة خلال اجتماع لاتحاد العاب الكومنولث امس الخميس في سيئول.

وكانت غالبية المراقبين تتوقع اختيار نيودلهي لتنظيم الدورة، ويذكر ان مدينة اوكلاند النيوزيلندية هي التي ستنظم دورة العاب الكومنولث المقبلة ١٩٩٠، وكانت الدورة الماضية قد جرت في ادنبره باسكتلندا ١٩٨٦.

١٦٠ بلدا وافقت

اكد المتحدث باسم لجنة تنظيم الاولمبياد «لي جاي هونغ» امس الخميس ان (١٦٠) بلدا ستشارك في الدورة الحالية وهذا رقم قياسي في تاريخ الالعاب الاولمبية، واضاف «لي» انه ينتظر حضور ١٣٨٩١ لاعبا ومسؤولا رياضيا من هذه البلدان الى كوريا الجنوبية.

وكانت اللجنة الاولمبية الدولية دعت (١٦٧) بلدا للمشاركة في الدورة الا ان سبعة بلدان لن تشارك وهي: كوريا الشمالية وكوبا واثيوبيا ونيكاراغوا وسيشل والبانيا ومدغشقر، وباستثناء البانيا فان البلدان الاخرى المذكورة قاطعت الالعاب لاسباب سياسية وتضامنا مع بيونغ يانغ التي كانت تطالب بتنظيم الالعاب مع كوريا الجنوبية.

اول مرة

هذه هي المرة الاولى التي يشارك فيها هذا العدد من الدول في الالعاب الاولمبية، وكان الرقم القياسي السابق سجل ابان العاب لوس انجلوس في ١٩٨٤ التي شارك فيها ١٤١ بلدا، اما عدد الدول التي شاركت في العاب موسكو في عام ١٩٨٠ فبلغ ٨١ بلدا مقابل ٨٨ في مونتريال في عام ١٩٧٦.

تكريم الهوكي

اختارت البعثة البريطانية حارس مرمى منتخبها للهوكي ايان تيلور لحمل العلم البريطاني في حفل الافتتاح.

الاميركيون ينشرون الايدز

فرقت الشرطة الكورية الجنوبية امس الخميس تظاهرة ضد انتشار مرض الايدز في كوريا الجنوبية عن طريق الجنود الاميركيين، وشارك في التظاهرة ٣٠ شخصا معظمهم من الشبان، وذكر مسؤول اميركي في كوريا الجنوبية ان الجنود الاميركيين المنتشرين في الاراضي الكورية والبالغ عددهم ٤٣ الف جندي يخضعون لفحوصات طبية مستمرة للتاكد من عدم اصابتهم بالمرض، وفي حال التثبت من الاصابة فان الجندي ينقل فورا الى الولايات المتحدة.

وسبق ان اكتشفت ٢٥ اصابة بالايدز في صفوف «بائعات الهوى» في كوريا الجنوبية اللواتي يعملن في اماكن قريبة من القواعد العسكرية الاميركية.



● السباح الاسباني رولان يضع قناعا على وجهه

العدد وصل ٧١٤٦

اشارت احصائية للجنة المنظمة ان ٧١٤٦ لاعبا ولاعبة و ٣٩٤٤ مسؤولا وصلوا حتى مساء الاربعاء الى العاصمة الكورية الجنوبية من ١٥٤ دولة، ويبلغ عدد الرياضيين المتوقع مشاركتهم في سيئول ١٣٨٩١ لاعبا ولاعبة من ١٦٠ دولة.

لا اعمال ارهابية

اكد موريكي واكاياشي الذي يقول عن نفسه انه عضو سابق في الجيش الاحمر الياباني في لقاء تم في «بيونغ يانغ» عاصمة كوريا الشمالية مع صحافيين غربيين احدهما مراسل لوكالة فرانس برس ان اعضاء الجيش الاحمر لن يقوموا باية اعمال ارهابية خلال دورة سيئول.

● الاسترالياتان سيمون وليزا في تدريب مشترك بالحوض الاولمبي (رويتر)

أخبار أولمبية عربية

فيصل بن فهد يدعو لحفل استقبال

● يقيم الامير فيصل بن فهد الرئيس العام لرعاية الشباب في المملكة العربية السعودية حفل استقبال يوم ٢٤ الجاري في فندق لونا وذلك على شرف رؤساء الوفود واللجان الاولمبية الدولية والاسيوية والمجموعة العربية.

● يقوم رؤساء الاندية والاتحادات الرياضية الذين حضروا لمشاهدة دورة الالعاب الاولمبية على نفقة سمو ولي العهد الامير بزيارة الى القرية الاولمبية مقر الوفود الرياضية حيث سيطلعون على احدث النظم ويتجولون في القرية ويقومون بزيارة المنتخبات الكويتية.

● وصل الى هنا الشيخ مبارك الجابر العلي رئيس الاتحاد الكويتي للملاكمة برفقة مصيب نجم امين السر وناصر البرغش. هذا واسندت الى الشيخ مبارك مهمة القيام كقاضي في مسابقات الملاكمة ويحضر مع مصيب نجم اجتماعات الاتحادين الاسيوي والدولي، كما وصل امس صالح المطر نائب رئيس اتحاد السباحة لحضور اجتماع الاتحاد الاسيوي والدولي.

● كاد الوفد الصحافي الكويتي ان يفقد الامل في الحصول على تذاكر حفل الافتتاح لكون اللجنة المنظمة لم تخصص لوفد الكويت الاعلامي اية تذاكر لولا جهود الزميل فيصل القناعي مع عدد من المسؤولين الكوريين باللجنة المنظمة الامر الذي ادى الى حصول الوفد على ٧ تذاكر.

● طلال منصور عداء قطر واسيا الاول في سباق ١٠٠م في العاب القوى يشارك ضمن الوفد القطري المشارك بالبطولة ويتوقع المسؤولون عن الوفد القطري بان يحقق طلال نتيجة ايجابية خلال التصفيات وخصوصا وانه استمر في معسكر تدريبي طويل متنقلا بين اميركا وايطاليا والمانيا الغربية وقد بدأ الاستعداد لهذه الدورة منذ شهر ابريل من العام الحالي.

أخبار وطرائف .. أولمبية

● يعتبر المصارع الاسرائيلي دوف جروبرنا البالغ من العمر ٢٣ عاما اقصر رجل في القرية الاولمبية حيث يبلغ طوله ١٤٠سم فقط ويجد صعوبة في الحصول على زجاجة بارد من الثلاجات المنتشرة في القرية الاولمبية.

● توأمان سيستلان هنغاريا في مسابقة الجمباز بالدورة الاولمبية بسيئول الاولى تدعى آنجي والثانية التي تصغرها بثلاث دقائق فتدعى سوزانا.. ويجد الجميع صعوبة في التفريق بينهما بالشكل.

● يشارك مع فريق السباحة البلجيكي شاب يدعى ارنالودو وشقيقته جين ماري ويمثلان بلادهما في سباق ٢٠٠ و٤٠٠ سباحة حرة بمسابقتي الرجال والنساء.

● صحافي اميركي لم يستطع استخدام الكمبيوتر لاستخراج الاخبار والرسائل الواردة اليه من زملائه فلجا الى عبدالمطلب الاحمد مدير التنظيمات بالمجلس الاولمبي الاسيوي الذي قام بشرح كيفية استخدام هذا الجهاز.

● يأمل الكوريون ممثلون باللجنة المنظمة العليا للاولمبياد مشاركة كل من كوريا الشمالية وتيكاراغوا وكوبا وثلاث دول اخرى قاطعت الدورة.

حتى هذه الساعة ترفض اللجنة المنظمة اسكان المشاركين من بقية الدول في البناية المخصصة للدول المقاطعة.

● قال لاعب المنتخب الكوري الجنوبي للجودو كيم جاياب انه ينتظر للاخذ بثاره من منافسه هوسوكاوا الياباني الجنسية.. وكان كيم قد خسر امام الياباني في اولمبياد لوس انجلوس بوزن ٦٠كغم.

● اعلن هنا عن وصول الامير البرت نجل امير موناكو لمشاهدة حفل الافتتاح ممثلا لوالده وبلده.

● يصل الى كوريا يوم غد السبت رئيس الوزراء الياباني نوبورو تاكاشيتا لحضور حفل الافتتاح. واكد تاكاشيتا ان بلاده ممثلة بالرياضيين سوف تساهم لانجاح اولمبياد سيئول.

● اقل الامير البلجيكي الكسندر دي مورد رئيس اللجنة الطبية باللجنة الاولمبية الدولية ان اولمبياد سيئول سوف تشهد اول اختبار يجرى على اللاعبين للكشف عما اذا كانوا يتعاطون الماريفوانا وهي من المواد المخدرة التي لم تدرج ضمن قائمة المخدرات لدى اللجنة الدولية.

الفهود يكتنف أعضاء البعثة الليبية

سيئول - الوكالات - ذكر مسؤول كبير في دورة الالعاب الاولمبية في سيئول ان اللاعبين الرياضيين الليبيين اخفقوا في الوصول الى الدورة وان اعضاء اللجنة الاولمبية المنظمة بعثوا رسالة الى الزعيم الليبي معمر القذافي يحثونه فيها ارسال الفريق الليبي.

وقال ماريو فاسكويز رانيا رئيس رابطة اللجان الاولمبية الوطنية «نحن لا نعلم ما اذا كان لديهم مشاكل بالنسبة للطائرة او اي مشاكل من طبيعة مختلفة».

وكانت ليبيا قد قاطعت الدورة الاولمبية السابقة التي عقدت في لوس انجلوس.

وذكر مسؤولون في الدورة الاولمبية ان الفريق الليبي المكون من ١٣ لاعبا كان من المقرر ان يصل يوم ١٢ من سبتمبر الحالي.

واجتمعوا بالفعل في الفندق المخصص للفريق في طرابلس في بداية الشهر الحالي وتسلموا الزي والمعدات ثم قيل لهم بعد ذلك ان يعودوا الى منازلهم.

بينما ذكر راديو لندن ان ليبيا قررت عدم اشتراك بعثتها الرياضية في الدورة.

وقال الراديو ان المسؤولين الليبيين طلبوا من افراد البعثة العودة الى ديارهم دون اخطارهم بالاسباب.

وكانت ليبيا قد استدعت فريقها من دورة الالعاب الاولمبية في لوس انجلوس عام ١٩٨٤ قبل ايام من افتتاح الدورة احتجاجا على رفض الولايات المتحدة اصدار تاشيرات دخول لثلاثة ليبيين قدموا اوراقهم كصحافيين.

واعرب المسؤولون في اللجنة الاولمبية الدولية عن اعتقادهم بان ليبيا ستشارك في الدورة رغم مقاطعة كوريا الشمالية لها، وتقيم ليبيا روابط وثيقة مع كوريا الشمالية الشيوعية. الا انها تحتفظ بعلاقات دبلوماسية مع سيئول.

الكوريون يأملون بالمركز العاشر و ١٠ ميداليات ذهبية

يعتقد نصف الشعب الكوري الجنوبي بان الاتحاد السوفيتي سيكون له نصيب الاسد من الميداليات الذهبية ولم يات هذا الاعتقاد من فراغ بل إنى بعد ان قام فريق من المختصين بعلم الاحصاء الرياضي بعمل استطلاع اجري مؤخرا. ويظن ثلاثة من كل اربعة كوريين ان الولايات المتحدة ستحرز المركز الاول وياكبر قدر من الاوسمة الذهبية. اما الرياضيون من ابناء البلد المضيف فيؤكدون بانهم سيحصلون على ١٠ ذهبيات والمركز العاشر في الدورة الرابعة والعشرين.

استبعاد متسابق الجودو البلجيكي بسبب العقاقير

بروكسل - رويتر - اعلن الاتحاد البلجيكي للجودو بان المتسابق لوك سوبليس قد حصل على نتيجة ايجابية في اختبار العقاقير ولن يحضر للمشاركة في اولمبياد سيئول. وكان سوبليس قد احتل المركز الخامس في فئة ٦٨ كيلو غراما ببطولة اوروبا للجودو عام ١٩٨٨.

وكان الوفد الاولمبي البلجيكي قد وصل الى سي

تصدرها شركة دار «القبس» للصحافة والطباعة والنشر، الكويت، الشويخ، ص.ب (٢١٨٠٠) الرمز البريدي: (13078) شارع الصحافة، العنوان البرقي: «القبس»، تلكس: ٢٣٣٧٠
القبس
الهاتف: ٤٨١٢٨١٩/٢٢/٤ خطوط - التحرير: ٤٨١٢٨٢٣ - الاشتراكات: ٤٨١٦٤٦٠ - الاعلان: ٤٨١٢٨١٨ و٤٨٣٤٣١٠/١١ - المطابع التجارية: ٤٨١٨٧٩٨

سموم دعائية اسرائيلية يبثها النفاق الالماني

■ الزعماء السوفيت: الصُلْع ثوريون وذوو الشعر الكث رجعيون!

■ الشاعر النمساوي اريخ فريد يعلن الحرب على الصهيونية



الرأي الآخر

يكتبه: عادل الياس

تصنيف القادة السوفيت

يحكم الاتحاد السوفيتي نظام من اعقد انظمة الحكم في العالم، فهو قائم منذ سبعين سنة .. ولا احد حتى الان يستطيع الغوص في اعماق هذا النظام لسبر اغواره .. والكشف في ظلماته. البعض يقول - وما اكثرهم - انه مجتمع ماركسي .. والبعض الاخر يقول لا علاقة له بالماركسية مطلقا. البعض يعتقد ويؤمن بالفعل ان النظام السوفيتي هو نظام اشتراكي والبعض الاخر يقول: لا ... انه رأسمالية الدولة .. او حتى اقطاعية ..

وابرز نقطة تثير الجدل وحتى القتال حولها هي ولا شك محاولة تقسيم وتصنيف اركان النظام بين «صقور» و«حمائم». وعندما انتشرت هذه «الموضة» موضة تصنيف القادة والزعماء السياسيين بين «حمائم» و«صقور» حاول الكثيرون التعرف على سياسة النظام السوفيتي عبر هذه «الموضة»، وفي مقدمتهم مسؤولوالمخابرات السرية في كل انحاء العالم والوزراء المختصون ومراكز الابحاث العلمية، فضلا عن الالاف الذين يتقاضون المبالغ الخيالية مقابل دراساتهم وابحاثهم وتقديم التقارير الى الذين يدفعون لهم بسخاء. يطالعون كل كلمة تقال، ويشرحون كل حرف في كل خطاب لكل زعيم ويسجلون كل شاردة وواردة تصدر عن «الريخ» السوفيتي لمعرفة ماذا يحدث هناك ..

وكلما زاد غموض الشخصيات السوفيتية كما زاد الاهتمام بكل دقائق الامور لعل وعسى يصطادون شيئا يساعدهم على معرفة الشخصية القيادية .

رغم ذلك لم تعط هذه الجهود الجبارة النتيجة المطلوبة والمرغوبة .المسالة اعتبرها من ابسط الامور ويمكن حلها لو غير المهتمون بالسوفيت ونظامهم طريقة واسلوب عملهم. فبدل التقسيم والتصنيف بين «حمائم» و«صقور» استخدام اسلوب وطريقة تسريحة الشعر اي اصحاب «الصلعة» واصحاب «الشعر الكث» فهي طريقة سهلة جدا وتصل الى النتائج بسرعة وتكاليف لا تذكر مطلقا. فلو راجعنا التاريخ السوفيتي منذ قيامه لوجدنا كما اكتشفت انا، ان الزعماء السوفيت توالوا على الحكم بالشكل التالي:

بدأت باصلع .. ثم خلفه كث الشعر اي جاء الحكم مداورة بين الصلع وذوي الشعر الكث على التوالي وهذا واقع صحيح فلينين كان صاحب صلعة فريدة .. خلفه ستالين ذو الشعر الكث. خروتشوف كان اصلع بينما خليفته بريجنيف كان كث الشعر يحمل دائما «مشطا» لتصفيف شعره حتى في الجلسات الرسمية؛ وخلف بريجنيف اندروبوف صاحب الصلعة المعروفة وبعده تولى السلطة تشيرنينكو صاحب الشعر الكث اما خليفته غورباتشيف فالكل يعرف صلعته من خلال صوره .

والان بعد هذا الاكتشاف الجديد والذي اعتبره اساسيا ومهما جدا، يمكن تصنيف الزعماء السوفيت وخلق حتمية قانونية لا يمكن الجدال حولها مطلقا هي: اصحاب الصلعات (اي لينين خروتشوف اندروبوف غورباتشيف) هم ثوريون او على الاقل اصلاحيون .

اما اصحاب الشعر الكث فهم رجعيون. اصحاب الصلعات كانوا يحلمون .. اي سرابيون .. وقد تحطمت احلامهم وفشلوا..

لينين كان يريد بناء الشيوعية وتحقيقها ولم ينجح في مشروعه .. خروتشوف اراد وخطط لزرع كل اراضي الاتحاد السوفيتي بالذرة والقمح «والدوبلة» على اميركا في انتاج اللحم والحليب وتحقيق الشيوعية الحقيقية لاسعاد البشرية ولكنه فشل في كل مشاريعه القمح كان يشتريه من اميركا واللحم والحليب ما زال السوفيتي حتى الان يقف في طوابير طويلة للحصول عليه .

اندروبوف كان يريد زيادة الانتاج بواسطة الحزم «وشدة اللجام» لدى العمال واجبارهم على زيادة ساعات العمل ولكنه فشل. وأين سينتهي غورباتشيف بمشاريعه ؟ لا استطيع التنبؤ منذ الان ولكن نظرة سريعة على الحكام الصلع الذين سبقوه .. تجعلني متشائما من نجاحه .

بالمقابل اصحاب الشعر الكث، وصلوا ونجحوا في تحقيق جميع اهدافهم. ستالين اراد ان يصنع من الاتحاد السوفيتي دولة عظمى .. ونجح بذلك. بريجنيف اراد ان يصبح مارشالا وكاتبا .. ونجح بالاثنين وتشيرنينكو كانت لديه رغبة واحدة عندما وصل الى الحكم هي ان يقبر في حائط الكرملين في الساحة الحمراء وقبر هناك بالفعل .

الصلع كانوا «يعملون مشاكل كثيرة» وعرضوا النظام للاهتزاز بينما اصحاب الشعر الكث .. صرفوا كل اوقاتهم بترميم ما قام به الصلع بالتخريب والهز .. لينين بنى حزبا ثوريا استطاع به تدمير الامبراطورية السوفيتية .. ستالين احتاج لاكثر من ٣٠ سنة لتدمير حزب لينين حيث عاد بعد ذلك وارجع الامبراطورية السوفيتية لعظمتها وزاد في اتساع حدودها عن الاصل، خروتشوف استخدم عشر سنوات معايير ومقاييس لينين .. وعاد بريجنيف ١٨ سنة يستخدم معايير ومقاييس ستالين. اندروبوف لم يبق في الحكم طويلا. فلذلك لم يستطع تشيرنينكو القيام بالمهمة التاريخية المطلوبة، اي تصحيح ما قام به اندروبوف .

اما صاحبنا غورباتشيف فاندفع يريد يريد الاصلاح والثورة من الاسفل وخلق الانسان السوفيتي الجديد .. انه اصلع .. اي يريد هز النظام وخلخلته .. وكما اعلم فهو بحاجة لوزراء ومساعدين واختصاصيين وفنيين وغيرهم .. فلذلك لا بد من تسليط الانوار على مساعديه بنسبة الصلع واصحاب الرؤوس كثة الشعر. وحتى الان وجدت ان فئة الصلع هي الاقلية في المكتب السياسي، في المجلس الاعلى للسوفيت، في الحكومة، في قيادة الجيش، في المخابرات في اللجنة المركزية اي في كل قاعدة النظام السوفيتي .

ومع انني لم اصل بعد الى مرحلة الصلع .. اعلن انني اقف الى جانب الصلع وأيدهم في تحقيق اهدافهم: خلق الانسان السوفيتي الجديد .. واتمنى لهم ان يصبحوا الاكثرية ابتداء من اللجنة المركزية حتى مجلس السوفيت الاعلى والسؤال بالطبع: كيف يزداد عدد الصلع ليصبحوا الاكثرية في النظام السوفيتي؟ انتقاء الرؤوس التي بدأ الصلع يصيبها اعتبره عملا غير ديمقراطي، فالديمقراطية وحدها تحيا الثورة والتجديد. نزع الشعر من الرؤوس بالقوة مؤلم .. او طريقة حلق الرؤوس على «الصفر» مثل الممثل بول برايتر او بعض نجوم البيتلز .. اعتبره غير عملي .. وغير نافع .. فالشعر ينمو بسرعة، فلذلك لا ارى طريقة واضحة يستطيع بها غورباتشيف زيادة عدد الصلع في نظامه ليصبحوا الاكثرية .. ولكن ممكن من الان مراقبة النسبة بين الصلع واصحاب الشعور الكثة في النظام .. فبواسطة المراقبة الدائمة والدقيقة نستطيع ان نهتدي الى الاتجاه السياسي للنظام السوفيتي .. وحسب حساباتي وجدت ان النسبة ما زالت لصالح اصحاب الرؤوس الكثة الشعر .. فلذلك سياسة غورباتشيف: التقرب من المعسكر الغربي والانبطاح امام اسرائيل .. كلمة اخيرة لزعمائنا العرب الذين يؤمنون بالدول العظمى: ريغن شعر رأسه كث .. وكذلك المرشحان بوش ودوكاكيس .. فلذلك دائما عندما تتفاوضون وتتباحثون مع الزعماء الكبار في موسكو او واشنطن انتبهوا دائما لتسريحة الشعر .. وليس التصفيف والتفريق بين «الحمام» او «الصقور» السائد حتى الان . اي اعرف عدوك وصديقك من لتسريحة شعره او تسريحة صلعته!



يهودي عدو الصهيونية

هل سمع القارىء في الوطن العربي عن شاعر نمساوي معاصر، يهودي المعتقد ... ينظم الشعر باللغة الالمانية للمقاومة الفلسطينية والشعب الفلسطيني؟

حتى الان لم نسمع سوى عن جوائز نوبل للسلام ترمى تحت اقدام ما يسمى بالكتاب التقدميين امثال الشوفيني العنصري ايلي فيزال الكاتب اليهودي الاميركي الجنسية والذي يعتبر من اكثر اليهود صهيونية وعنصرية ضد العرب. او خذ مثلا الارهابي مناحيم بيغن يتقاسم جائزة نوبل للسلام مع انور السادات .. او هنري كيسنجر اليهودي الالماني والاميركي الجنسية حيث الكثير من مناطق العالم مازالت تكتوي بالحروب بسبب سياسته العدوانية وكرهه للعرب وهو صاحب التعهد المشؤوم بعدم الاعتراف والتفاوض مع منظمة التحرير الفلسطينية الا بعد اخذ رضا واذن من اسرائيل. وغيرهم من الصهاينة واليهود الذين ينعمون بجوائز نوبل .

الشاعر النمساوي الاصل واليهودي المعتقد اريخ فريد من الشعراء النادرين الذين ترك ضميره وقلبه يتحدثان ولم يبع نفسه ويقهر قلمه وعقله من اجل الحصول على جائزة نوبل .. خرج عن النغمة المعروفة ان واجب كل يهودي مساندة اسرائيل والصهيونية ليعلن على الملأ قائلا: انا معاد للصهيونية انا احاربها. زميل الماني ارسل لي مجموعة شعرية لهذا الشاعر اليهودي النمساوي وطلب مني الاطلاع عليها. واقر بأنني لم اعرف الزميل الالماني شخصيا قبل ذلك ولكنه كما يقول في رسالته الشخصية لي: «ارجو المعذرة بالكتابة لك مباشرة دون معرفة شخصية سابقة، ولكن لا اترك محاضرة تلقيها الا واكون من مستمعيها .. لا تكتب مقالا عن فلسطين الا واقرأه .. ووقعت بين يدي هذه المجموعة من الشعر للشاعر النمساوي اريخ فريد .. واردت ارسالها لك فقط لاقول لك: لست انت وحدك تقارع وتكافح للحق .. بل هناك شخص اخر يشجعك في عملك، اقرأ له شعره...» وقرأت وادعو القارىء العربي لقراءة شعره او بعضه معي. حول الاعتداء على محافظ مدينة نابلس، كتب اريخ فريد يقول:

«في الكنيس الذي يسمي برلمان اسرائيل كان الحديث عن صهاينة متطرفين .. ضرباتهم الارهابية اصابت مثلا محافظ مدينة نابلس وقطعت قنابلهم رجليه. ورد الناطق الرسمي لما يسمى بالبرلمان «ولكن لماذا السحب؟»..

هذا واجبنا: ان نبقر بطونهم ونفقا اعينهم ونقطع اطرافهم».

واقول الصراحة .. يصعب علي ان اشبه اليهودي بالنازي ولكن قولوا لي بربكم باي شيء يمكن تشبيه هذا الكلام؟

اما حول تقرير المصير والانتفاضة فقد كتب الشاعر اريخ فريد يقول:

«الصراخ الذي ينبعث من افواه الفلسطنيين من جراء التعذيب في سجون الخليل او في اقبية التعذيب والجلد السرية للمخابرات الاسرائيلية او تلك الرصاصات الغادرة التي تنطلق لتمزق صدور الاطفال والفتيان والنساء والرجال الفلسطينيين وبالرغم من كل هذا الارهاب والتعذيب والقتل والاعتقال بالالاف والتنكيل .. تبقى اصوات مطالبهم بالحرية وحرية تقرير المصير تدوي صارخة، اسرائيل اختارت طريق العنصرية وهي اصبحت رفيقة جنوبي افريقيا .. واخيرا كشفت اسرائيل عن وجهها القبيح لقد ظهر الوجه بدون قناع . وجه العنصرية والتمييز العنصري».

ويتابع:

انني اعلن بملء الفم .. كشاعر وكاتب يهودي اضطهد من هتلر .. وهربت من جحيمه الى جميع بقاع الارض .. اعلن بملء الفم انني معكم .. انني مذكم انني اناصركم انني أؤيدكم ايها الفلسطينيون في حقكم حق تقرير مصيركم».

انني اصرخ واطلب من اليهود ان يساعدوا الفلسطينيين .. فلولا هتلرهم لما هاجر اليهود من جحيمه الى فلسطين ليضطهدوا الفلسطينيين هناك .. انني اصرخ واطلب من الاميركيين ان يوقفوا قمرهم الصناعي اسرائيل عن المدار في فلكهم ..

العالم، عليه ان يعلن تأييده المطلق للشعب الفلسطينين ..

العالم عليه بان يقر بحق الفلسطينيين بالحرية وحق تقرير المصير».

وكما علمت من الزميل الالماني الذي ارسل لي هذه المجموعة الشعرية الالمانية ان الشاعر النمساوي اريخ فريد يقيم منذ الثلاثينات في لندن. واقر بالحقيقة ان ما يسمى «بالصحف الالمانية الجدية» لم تنشر له بيتا واحدا من شعره .. بل تركت صفحاتها لمعاديه من الصهاينة ليهاجموه ويتهموه بخيانة اليهودية والديانة اليهودية . وذلك طمعا بالحصول على «ميدالية وشهادة حسن سلوك» من الصهاينة. ان الصحف الالمانية غير معادية للسامية او اليهودية ولا تنشر شيئا يؤيد الفلسطينيين في حقهم لئلا «تزعل اسرائيل» عليهم وتصفهم باللاسامية والنازية .

قاتل من طراز جديد

عندما يقال عن شخص «انه قاتل»، ترتسم فورا صورته في ذهننا وفي يده المسدس او الحجر او مدفع الرشاش او قنبلة يدوية ولكن اخيرا اكتشفت «قاتلا» من طراز جديد وفريد لم يكتشفه احد حتى الان.

ففي «مناسبة» القتل والقمع والتنكيل اليومي الذي تمارسه اسرائيل العنصرية ضد الشعب الفلسطيني بدأت منذ مدة مؤسسة التلفزيون الالماني الغربي بث وارسال افلام دعائية رخيصة وبذيئة لصالح (الدولة الصهيونية) تحت شعار «اسبوع اسرائيل في المانيا». ومن بين الافلام التي عرضها التلفزيون الالماني - قناة ٢ - واحد عن الجيش الاسرائيلي لمراسل المؤسسة الالمانية هناك هالموت ايلرت (HELMUT ILLERT) والفكرة الاولى عند مشاهدة هذا الفيلم وخاصة احذية الجنود الاسرائيلية الغليظة وغبار دباباتهم واصوات مدافعهم وغيرها.. الفكرة الاولى التي تقفز الى الذهن ان المراسل هذا قام بعرض فيلم رخيص بذيء على طريقة وزير الدعاية النازي في عهد هتلر يوزيف غوبلز الشهير بكذبه ونفاقه.. عند مشاهدتك الفيلم لا تستطيع سوى القول: «غوبلز .. بنفسه.. ولكن مع حب خارق لليهود...» فالعبارات والاتجاه والغرض.. نفاق وكذب ودعاية للجيش الصهيوني.. بث الموسيقى الخاصة لهذا الفيلم كنت تشعر انه بالفعل «شيء لذيذ» ان تمتع عينيك بمشاهد هذا الفيلم الساقط .. «فالجنود تسريحة شعرهم مقبولة. رجال المظلات نخبة الجيش والكثير في العالم يحنون رأسهم احتراما لهم...» كما يقول المراسل في شريطة التلفزيوني.. وبالرغم من اظهار المجندات الاسرائيليات والتركيز على مفاتنهن الجسدية... التي تثير الاشمئزاز. ويتابع المراسل الذكي الاستشهاد بقول مجندة اسرائيلية: لا يمكن لاي اسرائيلي ان يكون مواطنا محترما الا اذا خدم تحت العلم الصهيوني...»

ومهمة هذه المجندة، كما تقول، تعليم المستوطنين الجدد دروس التوراة والواجب والحق بالقتل دفاعا عن الدين والارض.

والمراسل الذكي مثلا لم يخطر في باله مثلا ان يضع ويفرض مشاهدة الجنود الاسرائيليين وهم يسدقون بالصخور والحجارة الكبيرة عظام شباب فلسطينيين طالبوا بحريتهم وقد التقط التلفزيون الاميركي مشاهد هذه الجريمة الوحشية للجيش الاسرائيلي.

هذا الفيلم ليس سوى فيلم من صنع النازيين الالمان الذين يؤيدون اسرائيل. وكما قال احد الالمان التقدميين: «المواددة والتملق لاسرائيل هما من سمات المنافقين.»

وفجاة يظهر هذا الالماني المنافق محني الراس حتى الركبتين امام وزير صهيوني يجري معه مقابلة تلفزيونية: شكل هذا الالماني: اشقر الشعر ازرق العينين امتلأ جسمه بالجعة والبطاطا .. والمقانق وكانه كيس منفوخ .. اي الرجل الالماني المتفوق مع حليفه الصهيوني.. وطبعا لكثرة نفاقه وكذبه.. يعرض علينا مشهدا انه رافق مجموعة من الجيش الاسرائيلي تقوم بعملية الدورية في قطاع غزة.. مسلحة بالمدافع الرشاشة والقنابل.. وفجاة يعترضهم فتى فلسطيني لم يتجاوز العشر سنوات من عمره يحمل في يده كيسا من البلاستيك.. وقف في وجههم وكشف عن صدره قائلا بتحدي واضح: «اطلقوا النار علي.. انكم جبناء.. اطلقوا النار علي اريد ان اموت...» وفجاة تتراجع هذه المجموعة من الدورية .. لقد فاجاهم الفتى الفلسطيني.. وبلحظة تجمع العشرات من الاطفال يريدون ان يتابعوا هذا الحوار غير المتكافىء.. ويبدأ رجال الدورية الاسرائيلية اطلاق النار.. ولكن بالطبع في الهواء .. «للتخويف» كما يقول المراسل .. ولكنه لم يقل لنا كيف سقط حتى الان اكثر من ٢٨٠ قتيلا فلسطينيا برصاص الاسرائيليين؟ دعاية بذيئة رخيصة ونفاق على الطريقة النازية، طريقة غوبلز وزير الدعاية النازي لهتلر.

ومن الاكاذيب الصهيونية التي رددها المراسل الالماني الذكي «ان فلسطين كانت صحراء قاحلة غير ماهولة .. وقامت دولة اسرائيل في تلك الصحراء القاحلة ولم تطرد العرب اصحاب الارض فلسطين.. كما يردد العرب في دعايتهم» (كذا) ونسى هذا الصحافي الذكي مثلا الاشارة الى الى المذنبين الحقيقيين ومسببي المأساة للفلسطينيين اي النازيين الالمان.. ولماذا لم يتذكر المراسل الذكي هذه الحقيقة ويقوم بالتعويض الحقيقي لليهود الذين اضطهدهم الفوهرر هتلر باسم الشعب الالماني ؟ ويكفر عن هذه الجريمة بقيام دولة لليهود في بافاريا، أوهاسن او اي بقعة اخرى في المانيا ؟ كما قلت انه منافق على طريقة يوزيف غوبلز النازي.. كما قلت منذ رؤيتي لهذا الفيلم وجدت نوعا جديدا من «القتلة» ولكن من طراز جديد .. ليس بالقنبلة والمسدس والخنجر بل بالكاميرا.. التي اساء استخدامها.

خسر لقب الدكتوراه بسبب كتاب

طالعني خبر متواضع جدا في احدى زوايا جريدة المانية يومية يقول : «ان مؤلف كتاب : اسطورة اوس شفنتيز، خرافة ام حقيقة؟» لا يحق له بعد حكم محكمة الادارة الاتحادية في برلين، ان يحمل لقب دكتوراه أي نزع عنه اللقب الجامعي بدرجة دكتور. «اوس شفنتيز» هي احد معسكرات الاعتقال وافران الغاز الهتلرية والتي تعرض بها الكثير للموت والتعذيب. وسبق لجامعة جوتينغان ان نزعت لقب الدكتوراه عن طالبها «فيلهالم شتاغليش» بسبب هذا الكتاب. واقام الدكتور «فيلهالم» الدعوة على جامعته يريد اعادة الاعتبار ويشعر بانه اهين وأذل بغير حق.. والآن حكمت المحكمة العليا في برلين نهائيا لصالح الجامعة المذكورة بسبب كتابه الاخير الذي كتبه وطبعه واراد توزيعه. ومحتوى الكتاب باختصار : ان مؤلفه يشك بصحة الاقوال حول معسكر الغاز هذا وصحة ارقام الضحايا اليهود.. وعارض مصادرة كتابه في مدينة شتوتغارت لان المحكمة هناك وجدت ان الكتاب يثير الحساسية ومعاد للسامية ويدعو لكراهية اليهود. وحجة المؤلف انه قام بالبحث العلمي كما تعلم في جامعته وتسلح بالوثائق والمراجع مما قيل وكتب عن معسكر الاعتقال. وطالب بحرية البحث العلمي والرد عليه علميا وليس قضائيا. ولكن المحاكم الالمانية لم تقتنع بذلك فاصدرت حكمها بنزع لقب الدكتوراه عنه وعدم الاعتراف بجدارته بحمل هذا اللقب بعد كتابه هذا.

مسكين هذا الالماني!

تسلمت رسالة شخصية من زميل المانى عمل في اسرائيل لمدة طويلة وفي صحيفة يومية شهيرة يقول فيها: «لقد اعتنقت الدين اليهودي، أي اليهودية».

وكما كنت اعرف عنه انه كاثوليكي متدين الى أخر درجات التدين. ولم يشرح لي سبب هبوط الوحي عليه فجاة وحتى الان ما زلت اشعر ان ذلك يدعو للاستغراب والتساءل : هل من الممكن الانضمام والالتحاق بشعب يعتبر نفسه «شعب الله المختار» ؟ والتساؤل الاخر: هل يستطيع شعب مختار بدون موافقة وتفويض من الله سبحانه وتعالى قبول اعضاء جدد في صفوفه؟

ارسلت للزميل، والذي ترك عمله في اسرائيل بعد اعتناقه اليهودية اساله ذلك وكان ذلك منذ مدة طويلة وحتى الان لم احصل على جوابه. ترى هل ساحصل على الجواب الصحيح؟

اخشى ان تكون الامور اختلطت عليه بين الصهيونية واليهودية فامن بالصهيونية وهو يعتقد انه اعتنق اليهودية أي الدين اليهودي.. مسكين هذا الالماني...

الوفاة في الكويت
● عادل عبدالرحمن عطاالله ابراهيم (٢٢ سنة) الجهراء ق ٢ منزل ٣ تلفون: ٤٧٧٢٦٨١
● عبد سالم الوايد (٥٢ سنة) الجهراء - الفحيحيل ق ٣ ش ٢ جادة ٦ منزل ١١ تلفون ٤٧٥٢٢٠
● هادية محمد حسين اسكندر زوجة ناصر احمد المنصور (٥٢ سنة) طريق الفهد الشارع ٢ جنوبي مفارق روضة الزريع تلفون ٤٧١٠٢٨٩